



SAĐLIK BİLİMLERİ ÜNİVERSİTESİ

2024 YILI

İDARE FAALİYET RAPORU





SAĞLIK BİLİMLERİ ÜNİVERSİTESİ
2024 YILI İDARE FAALİYET RAPORU

Sağlık Bilimleri Üniversitesi
Strateji Geliştirme Daire Başkanlığı
Stratejik Yönetim ve Planlama Birimi

Adres: Selimiye Mahallesi Burhan Felek Caddesi No:4/6
Üsküdar/İSTANBUL
Elektronik Posta: strateji@sbu.edu.tr

Şubat-2025
İstanbul

İçindekiler

YÖNETİCİ ÖZETİ.....	1
I. GENEL BİLGİLER.....	3
A. Misyon ve Vizyon	3
B. Yetki, Görev ve Sorumluluklar.....	4
C. İdareye İlişkin Bilgiler	28
1. Fiziksel Yapı	29
2. Teşkilat Yapısı	41
3. Teknoloji ve Bilişim Alt Yapısı.....	45
4. İnsan Kaynakları	49
5. Sunulan Hizmetler	63
a. Eğitim-Öğretim Hizmetleri.....	63
b. Sağlık Hizmetleri.....	80
c. Tıpta ve Diş Hekimliğinde Uzmanlık Eğitimi Hizmetleri	85
d. Araştırma-Geliştirme Hizmetleri	86
e. Kütüphane ve Bilgiye Erişim Hizmetleri	132
f. Öğrencilere Yönelik Hizmetler	136
g. Toplumsal Katkı Hizmetleri.....	197
h. İdari Hizmetler.....	200
6. Yönetim ve İç Kontrol Sistemi	202
D. Diğer Hususlar.....	206
II. AMAÇ VE HEDEFLER.....	223
A. Temel Politika ve Öncelikler	223
B. İdarenin Stratejik Planında Yer Alan Amaç ve Hedefler	228
C. Diğer Hususlar.....	229
III. FAALİYETLERE İLİŞKİN BİLGİ VE DEĞERLENDİRMELER	234
A. Malî Bilgiler.....	234
1. Bütçe Uygulama Sonuçları	234
a. Bütçe Giderleri	234
b. Bütçe Gelirleri	251
c. Yatırım Programı.....	262
2. Temel Mali Tablolara İlişkin Açıklamalar	265
3. Malî Denetim Sonuçları.....	276
B. Performans Bilgileri	278

1.	Program, Alt Program, Faaliyet Bilgileri	278
2.	Performans Sonuçlarının Değerlendirilmesi	282
3.	Stratejik Plan Değerlendirme Tabloları	298
4.	Performans Bilgi Sisteminin Değerlendirilmesi	322
IV.	KURUMSAL KABİLİYET VE KAPASİTENİN DEĞERLENDİRİLMESİ	324
A.	Üstünlükler	324
B.	Zayıflıklar	326
C.	Değerlendirme	328
V.	ÖNERİ VE TEDBİRLER.....	332
EKLER	334
	Üst Yöneticinin İç Kontrol Güvence Beyanı	334
	Malî Hizmetler Birim Yöneticisinin Beyanı	335

Tablolar Dizini

Tablo- 1 Üniversite Rektörünün Malî Yönetim Süreci İçerisindeki Görev, Yetki ve Sorumlulukları	6
Tablo- 2 Kapalı Alan Bilgileri (m2)	29
Tablo- 3 Yemekhane Bilgileri	31
Tablo- 4 Kantin ve Kafeteryalar	32
Tablo- 5 Misafirhaneler	33
Tablo- 6 Lojmanlar	33
Tablo- 7 Diğer Sosyal Tesisler	33
Tablo- 8 Öğrenci Yurtları	34
Tablo- 9 Spor Tesisleri	35
Tablo- 10 Toplantı ve Konferans Salonları	36
Tablo- 11 Dayanıklı Taşınırılar	37
Tablo- 12 2024 Yılı Taşıtlı Envanteri	39
Tablo- 13 Envantere Kayıtlı Taşıtlı Bilgileri	40
Tablo- 14 Sağlık Bilimleri Üniversitesinin Teşkilat Yapısındaki Değişiklikler	42
Tablo- 15 Bilgi İşlem Personeli Sayısı	45
Tablo- 16 Bilgi İşlem Personelinin Temin Yapısı	45
Tablo- 17 Bilgi İşlem Personelinin Görev Dağılımı ve Yetkinlikleri	45
Tablo- 18 Sunulan Teknoloji ve Bilişim Hizmetleri	46
Tablo- 19 İdarenin Donanım ve Çevre Birimlerine İlişkin Bilgiler	47
Tablo- 20 Bilgi İşlem Daire Başkanlığı Tarafından Geliştirilen Yazılımlar	47
Tablo- 21 KİYS'ten Alınan Bildirimler ve Sonuçları	48
Tablo- 22 İstihdam Türleri ve Kadro Doluluk Oranlarına Göre İnsan Kaynakları Bilgileri	49
Tablo- 23 Kadro Doluluk Oranları ve İstihdam Türlerine Göre Akademik Personel Bilgileri	52
Tablo- 24 2547 Sayılı Kanun'un 34. Maddesine Göre Görevlendirilen Sözleşmeli Yabancı Uruklu Akademisyen Personel Bilgileri	56
Tablo- 25 2547 Sayılı Kanun'un 38. Maddesi Gereğince Diğer Kurumlarda Görevlendirilenler	56
Tablo- 26 2547 Sayılı Kanun'un 39. ve 40. Maddeleri Gereğince Görevlendirilenler	59
Tablo- 27 2547 Sayılı Kanun'un 31. Maddesi Gereğince Ders Ücreti Karşılığı Görevlendirilenlerin Bilgileri	59
Tablo- 28 Engelli Akademik Personel Bilgileri	59
Tablo- 29 Engelli İdari Personelin Bilgileri	62
Tablo- 30 Ön Lisans ve Lisans Programları	63
Tablo- 31 Yüksek Lisans ve Doktora Programları	66
Tablo- 32 Sağlık Uygulama ve Araştırma Merkezleri (SUAM'lar)	81
Tablo- 33 Muayene Sayıları	84
Tablo- 34 Ameliyat Sayıları	84
Tablo- 35 Nitelikli Yatak Oranı	84
Tablo- 36 Yatak Doluluk Oranı	84
Tablo- 37 Tıpta/Dişi Hekimliğinde Uzmanlık Eğitimi Bilgileri	85
Tablo- 38 Uygulama ve Araştırma Merkezleri	86
Tablo- 39 Diğer AR-GE Birimleri	86
Tablo- 40 Sunulan Hizmetler (METÜM)	88
Tablo- 41 Gelirler (METÜM, TL)	88
Tablo- 42 Ulusal/Uluslararası Kuruluşlarla Yürütülen Projeler (METÜM)	88
Tablo- 43 Sunulan Hizmetler (Teknokent)	91
Tablo- 44 Faaliyet Alanlarına Göre Teknokent Firmaları	92
Tablo- 45 Ulusal/Uluslararası Kuruluşlarla Yürütülen Projeler (Teknokent)	92
Tablo- 46 Farkındalık, Tanıtım, Bilgilendirme Ve Eğitim Hizmetleri (TTO)	94
Tablo- 47 Destek Programlarından Yararlanmaya Yönelik Hizmetler	96
Tablo- 48 Ulusal ve Uluslararası Projelerde Görüşülen Akademisyenler (TTO)	97
Tablo- 49 Ulusal/Uluslararası Destek Programları Hakkında Bilgilendirme Yapılan Akademik Birim ve Afiyeli Hastaneler	97
Tablo- 50 Üniversite-Sanayi İş Birlikleri (TTO)	98
Tablo- 51 Fikri Sınai Hakların Yönetimi Ve Lisanslama Hizmetleri (TTO)	98
Tablo- 52 Şirketleşme ve Girişimcilik Hizmetleri (TTO)	98
Tablo- 53 2022-2024 Döneminde BAP Koordinatörlüğü Tarafından Desteklenen Proje Sayıları	100
Tablo- 54 BAP Koordinatörlüğü Tarafından Desteklenen Proje Tutarları (TL)	101
Tablo- 55 BAP Koordinatörlüğü Tarafından Desteklenen Projelerin Harcama Tutarları (TL)	101
Tablo- 56 2024 Yılında Bilimsel Araştırma Projeleri Koordinatörlüğü Tarafından Desteklenen ve Geçmiş Yıllardan Devam Eden Projeler	103
Tablo- 57 Kütüphane Envanteri	132
Tablo- 58 Kütüphanelere Göre Envanter Sayısı	133



Tablo- 59 Kütüphanelerden Faydalanan Kişi Sayısı	133
Tablo- 60 Abone Olunan Veri Tabanlarına İlişkin Bilgiler	134
Tablo- 61 Satın Alınan Elektronik Kaynaklar	134
Tablo- 62 Ulusal Akademik Lisansı (EKUAL) ile Erişim Sağlanan Veri Tabanları	135
Tablo- 63 Öğrenci Yurtlarına Yönelik Bilgiler.....	136
Tablo- 64 Öğrenci Yemekhanelerine Yönelik Bilgiler	136
Tablo- 65 Öğrenci Yemekhane Ücretlerine Yönelik Bilgiler	136
Tablo- 66 Öğrenci Kulüplerine İlişkin Bilgiler	137
Tablo- 67 Sağlık, Kültür ve Spor Daire Başkanlığının Öğrenci Kulüpleri ile Birlikte Düzenlediği Faaliyetler	140
Tablo- 68 Kısmi Zamanlı Çalışan Öğrenci Bilgileri	140
Tablo- 69 Sağlık Bilimleri Üniversitesi Aracılığıyla Sağlanan Öğrenci Bursu Bilgileri	140
Tablo- 70 2024 Yılı Kişi Başına Düşen Elektrik, Su, Doğalgaz Maliyetleri	200
Tablo- 71 2024 Yılı Kişi Başına Düşen Temizlik Malzemesi Maliyeti	200
Tablo- 72 2024 Yılı Personel Servisi Kiralama Hizmeti Maliyeti	200
Tablo- 73 2024 Yılı Taahhüt Kiralama Hizmeti Maliyeti	200
Tablo- 74 2024 Yılı Haberleşme Giderleri Maliyetleri	200
Tablo- 75 Yapı İşleri ve Teknik Daire Başkanlığının 2024 Yılında KİYS Aracılığıyla Sunduğu İnşaat ve Yapım İşleri	201
Tablo- 76 Hukuk Müşavirliği Aracılığıyla 2018-2024 Dönem Aralığında Sunulan Hukuki Danışmanlık ve Muhakemat Hizmetleri.....	201
Tablo- 77 Taahhüt Evrakı ve Sözleşme Tasarılarının Ön Mali Kontrol İşlem Sayısı	203
Tablo- 78 Bütçe İşlemlerinin Ön Mali Kontrol İşlem Sayısı.....	203
Tablo- 79 4734 62(i) %10 Takip Cetveli	205
Tablo- 80 Üst Politika Belgelerine Göre Temel Politika ve Öncelikler	224
Tablo- 81 Sağlık Bilimleri Üniversitesinin Stratejik Planında Yer Alan Amaç ve Hedefler	228
Tablo- 82 2024 Yılı Ödenek ve Yıl Sonu Gerçekleşmeleri (Ekonomik Sınıflandırma, TL)	234
Tablo- 83 2024 Yılı Ödeneklerinin Önceki Dönem İle Mukayesesi (Başlangıç Ödenegi, Ekonomik Sınıflandırma, TL, %)	242
Tablo- 84 2024 Yılı Ödeneklerin Önceki Dönem İle Mukayesesi (Toplam Ödenek, Ekonomik Sınıflandırma, TL, %)	243
Tablo- 85 2024 Yılı Ödeneklerinin Önceki Dönem İle Mukayesesi (Toplam Harcama, Ekonomik Sınıflandırma, TL, %)	244
Tablo- 86 2024 Yılı Ödenekleri (Program Sınıflandırması, TL, %)	245
Tablo- 87 Faaliyet Sınıflandırmasına Göre Sağlık Bilimleri Üniversitesi Ödenekleri ve Harcama Verileri	246
Tablo- 88 Ekonomik Sınıflandırmaya Göre Sağlık Bilimleri Üniversitesi 2024 Yılı Ödenek ve Harcama Verileri	247
Tablo- 89 Birim Düzeyinde Sağlık Bilimleri Üniversitesi 2024 Yılı Ödenek ve Harcama Verileri	248
Tablo- 90 Sağlık Bilimleri Üniversitesi 2024 Yılı Bütçe Uygulamaları İcmal Tablosu (Ekonomik Kod 2'li Düzey, TL)	250
Tablo- 91 2024 Yılı Bütçe Gelirleri (TL, %)	251
Tablo- 92 2024 Yılı Bütçe Gelirleri (TL, %)	252
Tablo- 93 2024 Yılı Bütçe Gelir Tahminleri ve Önceki Dönem İle Mukayesesi (TL, %)	253
Tablo- 94 2024 Yılı Bütçe Gelir Gerçekleşmeleri (TL, %)	254
Tablo- 95 Teşebbüs ve Mülkiyet Gelirlerine İlişkin Bilgiler (TL, %)	255
Tablo- 96 Alınan Bağış ve Yardımlar ile Özel Gelirlere İlişkin Bilgiler (TL, %)	257
Tablo- 97 Diğer Gelirlere İlişkin Bilgiler (TL, %)	259
Tablo- 98 Ekonomik Sınıflandırma Düzeyinde Sağlık Bilimleri Üniversitesi 2024 Yılı Gelir Gerçekleşme Verileri	261
Tablo- 99 Sermaye Giderlerine İlişkin Bilgiler (TL, %)	262
Tablo- 100 2024 Yılı Yatırım Programı Projeleri Ödenek ve Harcama Bilgileri (KaYa, e-bütçe, TL).....	264
Tablo- 101 Bilanço	267
Tablo- 102 Faaliyet Sonuçları Tablosu	269
Tablo- 103 Öz Kaynak Değişim Tablosu	274
Tablo- 104 Bütçelenen ve Gerçekleşen Tutarların Karşılaştırma Tablosu	275
Tablo- 105 2023 Yılı Sayıştay Dış Denetim Raporu	277
Tablo- 106 Alt Program Hedefleri ve Stratejik Plan İlişkisi	279
Tablo- 107 Program Bütçe Faaliyet Açıklamaları	280
Tablo- 108 Araştırma Altyapıları Alt Programı Performans Göstergesi Gerçekleşmeleri İzleme Formu	282
Tablo- 109 Araştırma Altyapıları Alt Programı Değerlendirme Tablosu	282
Tablo- 110 Yükseköğretimde Bilimsel Araştırma ve Geliştirme Alt Programı Performans Göstergesi Gerçekleşmeleri İzleme Formu	283
Tablo- 111 Yükseköğretimde Bilimsel Araştırma ve Geliştirme Alt Programı Değerlendirme Tablosu	284
Tablo- 112 Yükseköğretim Kurumları Sürekli Eğitim Faaliyetleri Alt Programı Performans Göstergesi Gerçekleşmeleri İzleme Formu	285
Tablo- 113 Yükseköğretim Kurumları Sürekli Eğitim Faaliyetleri Alt Programı Değerlendirme Tablosu	285
Tablo- 114 Tedavi Hizmetleri Alt Programı Performans Göstergesi Gerçekleşmeleri İzleme Formu	286
Tablo- 115 Tedavi Hizmetleri Alt Programı Değerlendirme Tablosu.....	286
Tablo- 116 Öğretim Elemanlarına Sağlanan Burs ve Destekler Alt Programı Performans Göstergesi Gerçekleşmeleri İzleme Formu	287
Tablo- 117 Öğretim Elemanlarına Sağlanan Burs ve Destekler Alt Programı Değerlendirme Tablosu	287



Tablo- 118 Ön Lisans Eğitimi, Lisans Eğitimi ve Lisansüstü Eğitim Alt Programı Performans Göstergesi Gerçekleşmeleri İzleme Formu	288
Tablo- 119 Ön Lisans Eğitimi, Lisans Eğitimi ve Lisansüstü Eğitim Alt Programı Değerlendirme Tablosu	289
Tablo- 120 Yükseköğretimde Öğrenci Yaşamı Alt Programı Performans Göstergesi Gerçekleşmeleri İzleme Formu	290
Tablo- 121 Yükseköğretimde Öğrenci Yaşamı Alt Programı Değerlendirme Tablosu	291
Tablo- 122 Gerçekleşme Oranına Göre Gerçekleşme Durumları	292
Tablo- 123 Performans Göstergesi Sonuçları Tablosu	293
Tablo- 124 Sağlık Bilimleri Üniversitesi 2023 Yılı Düzenlilik Denetim Raporu-İç Kontrol Sisteminin Değerlendirilmesinde Performans Sistemine İlişkin Değerlendirmeler	297
Tablo- 125 Temel Performans Göstergeleri	299
Tablo- 126 Hedef 1.1 İzleme ve Değerlendirme Tablosu	300
Tablo- 127 Hedef 1.2 İzleme ve Değerlendirme Tablosu	302
Tablo- 128 Hedef 1.3 İzleme ve Değerlendirme Tablosu	303
Tablo- 129 Hedef 1.4 İzleme ve Değerlendirme Tablosu	304
Tablo- 130 Hedef 2.1 İzleme ve Değerlendirme Tablosu	305
Tablo- 131 Hedef 2.2 İzleme ve Değerlendirme Tablosu	306
Tablo- 132 Hedef 2.3 İzleme ve Değerlendirme Tablosu	307
Tablo- 133 Hedef 3.1 İzleme ve Değerlendirme Tablosu	308
Tablo- 134 Hedef 3.2 İzleme ve Değerlendirme Tablosu	309
Tablo- 135 Hedef 3.3 İzleme ve Değerlendirme Tablosu	310
Tablo- 136 Hedef 3.4 İzleme ve Değerlendirme Tablosu	311
Tablo- 137 Hedef 4.1 İzleme ve Değerlendirme Tablosu	312
Tablo- 138 Hedef 5.1 İzleme ve Değerlendirme Tablosu	313
Tablo- 139 Hedef 5.2 İzleme ve Değerlendirme Tablosu	314
Tablo- 140 Hedef 5.3 İzleme ve Değerlendirme Tablosu	315
Tablo- 141 Hedef 5.4 İzleme ve Değerlendirme Tablosu	316
Tablo- 142 Hedef 5.5 İzleme ve Değerlendirme Tablosu	317
Tablo- 143 Hedef 6.1 İzleme ve Değerlendirme Tablosu	318
Tablo- 144 Hedef 6.2 İzleme ve Değerlendirme Tablosu	319
Tablo- 145 Hedef 6.3 İzleme ve Değerlendirme Tablosu	320
Tablo- 146 Hedef 6.4 İzleme ve Değerlendirme Tablosu	321

Şemalar Dizini

Şema- 1 Teşkilat Şeması	44
-------------------------------	----

Şekiller Dizini

Şekil- 1 Misyon	3
Şekil- 2 Vizyon	3
Şekil- 3 Temel Değerler	3
Şekil- 4 Uyrıklarına Göre Uluslararası Öğrencilerin Dağılımı	75
Şekil- 5 Birlikte Kullanım Protokolü İmzalanan Kamu Hastaneleri	83

Önemli Kısaltmalar

AR-GE:	Araştırma ve Geliştirme
DETUAM:	Deneysel Tıp Uygulama ve Araştırma Merkezi
Dr.:	Doktora Programı
EAH:	Eğitim ve Araştırma Hastanesi
e-bütçe:	Bütçe Yönetim Enformasyon Sistemi
GATA:	Gülhane Askeri Tıp Akademisi
İBA:	İçişleri Bakanlığı Adına
KaYa:	Kamu Yatırımları Bilgi Sistemi
MSBA:	Millî Savunma Bakanlığı Adına
ÖSYM:	Öğrenci Seçme ve Yerleştirme Merkezi Başkanlığı
PUKO Döngüsü:	"Planla, Uygula, Kontrol Et, Önlem Al" Döngüsü
SBÜ:	Sağlık Bilimleri Üniversitesi
SEM:	Sürekli Eğitim Uygulama ve Araştırma Merkezi
SUAM:	Sağlık Uygulama ve Araştırma Merkezi
TÖMER:	Türkçe ve Yabancı Dil Uygulama ve Araştırma Merkezi
TÜBİTAK:	Türkiye Bilimsel ve Teknolojik Araştırma Kurumu
TEKMER:	Teknoloji Geliştirme Uygulama ve Araştırma Merkezi
TEKNOKENT/TEKNOPOL İSTANBUL:	Sağlık Bilimleri Üniversitesi Teknoloji Geliştirme Bölgesi Sağlık Teknokenti
TTO/TEKNOPOLİS TEKNOLOJİ TRANSFER OFİSİ:	Teknoloji Transfer Ofisi
YL:	Yüksek Lisans
YÖS:	Yabancı Uyruklu Öğrenci Seçme Sınavı
657 s. DMK:	657 sayılı Devlet Memurları Kanunu





YÖNETİCİ ÖZETİ

Kamu mali yönetimi alanında gerçekleştirilen reformların yasal çerçevesini oluşturan 5018 sayılı Kamu Mali Yönetimi ve Kontrol Kanunu ile kamu kaynaklarının etkin, etkili, ekonomik ve verimli kullanımının yanı sıra mali saydamlık ve hesap verebilirlik ilkeleri ön plana çıkmıştır. Bu ilkelerin uygulamaya konulmasını sağlamak üzere kamu mali yönetim sistemimize dahil edilen temel yöntem araçlarından biri de performans esaslı bütçeleme sistemidir.

Performans esaslı bütçeleme sisteminin temel unsurlarını stratejik plan, performans programı ve faaliyet raporları oluşturmaktadır. Stratejik plan ve performans programları vasıtasıyla kamu idarelerinin temel politika hedefleri ile bunların kaynak ihtiyaçları arasında bağlantı kurulmakta; söz konusu belgelerde öngörülen hedeflere ilişkin gerçekleştirmeler ise faaliyet raporları aracılığıyla kamuoyuna açıklanmaktadır.



Sağlık Bilimleri Üniversitesinde yurtiçinde İstanbul, Ankara, İzmir, Bursa, Adana, Kayseri, Trabzon ve Erzurum'da olmak üzere 19 Fakülte, 2 Meslek Yüksekokulu, 4 Enstitüde; yurtdışında Özbekistan, Suriye, Somali ve Sudan'da 4 Fakülte ve 4 Meslek Yüksekokulunda 25.000'i aşkın öğrenciye ön lisans, lisans ve lisansüstü düzeyinde eğitim-öğretim hizmeti sunulmaktadır. Ayrıca Sağlık Bakanlığı ile yapılan birlikte kullanım protokolleri çerçevesinde yurt içinde 20 farklı ilimizde bulunan toplam 63 kamu hastanesinde ve Gülhane Dış Hekimliği Sağlık Uygulama ve Araştırma Merkezinde, 22.000'i aşkın uzman hekim adayına tıpta ve dış hekimliğinde uzmanlık eğitimi verilerek; ülkemizin sağlık sektörüne uzman hekimler ve uzman dış hekimleri yetiştirilmektedir.

Kalkınma planları, orta vadeli programlar gibi üst politika belgelerinde yer alan hedefler doğrultusunda kamu kaynaklarının etkin, etkili, ekonomik ve verimli bir şekilde kullanılması ve aynı zamanda kamuoyuna karşı hesap verebilirliği ve mali saydamlığı sağlamak için yürürlüğe konulan 5018 sayılı Kamu Mali Yönetimi ve Kontrol Kanununun 41. maddesi ve Kamu İdarelerince Hazırlanacak Stratejik Planlar ve Performans Programları ile Faaliyet Raporlarına İlişkin Usul ve Esaslar Hakkında Yönetmelik hükümleri çerçevesinde hazırlanan "Sağlık Bilimleri Üniversitesi 2024 Yılı İdare Faaliyet Raporu" kamuoyu ve paydaşlarımızın bilgilerine saygıyla sunulur.

Prof. Dr. Kemalettin AYDIN

Rektör

28.02.2025

GENEL BİLGİLER

- Misyon ve Vizyon
- Yetki, Görev ve Sorumluluklar
- Sağlık Bilimleri Üniversitesine İlişkin Bilgiler

I. GENEL BİLGİLER

A. Misyon ve Vizyon

Şekil- 1 Misyon

MİSYONUMUZ

Sağlık bilimleri alanında uluslararası bir araştırma üniversitesi olma bilinciyle, yetkin akademik kadroları ve teknolojik altyapısıyla, ülkemizde ve gönül coğrafyamızda yerinde ve yerelinde kaliteli sağlık eğitimi vermek ve yetiştirilen yetenekli ve donanımlı sağlık profesyonelleri ile ülkemize, gönül coğrafyamıza ve tüm insanlığa katkı sağlamaktır.

Şekil- 2 Vizyon

VİZYONUMUZ

Sağlık bilimleri alanında ulusal ve uluslararası düzeyde nitelikli eğitim veren, özgün araştırmalar yapan, sağlıkta yapay zekâ ve dijitalleşme gibi yeni nesil teknolojileri geliştiren ve uygulayan, kalite kültürüne sahip, sağlık politikalarına yön veren ve insan sağlığına evrensel düzeyde katkı sağlayan yenilikçi bir araştırma üniversitesi olmaktır.

Şekil- 3 Temel Değerler

TEMEL DEĞERLERİMİZ

- ❖ Doğruluk, Şeffaflık ve Etik
- ❖ Liyakat
- ❖ Özgür Düşünce ve İfade
- ❖ Bilimsel Mükemmeliyet
- ❖ İnovasyon ve Yaratıcılık
- ❖ Topluma Hizmet ve Evrensel Sosyal Sorumluluk
- ❖ Küresel Bakış Açısı
- ❖ Çeşitlilik ve Kapsayıcılık
- ❖ Değişime Açıklık ve Yaşam Boyu Öğrenme
- ❖ Dayanışma ve İş Birliği
- ❖ Sürdürülebilirlik
- ❖ Liderlik ve Sorumluluk
- ❖ Toplumla Etkileşim ve Katılımcılık
- ❖ Kültürel ve Tarihi Mirasa Bağlılık
- ❖ Çevreye Saygı ve Duyarlılık

B. Yetki, Görev ve Sorumluluklar

5018 Sayılı Kamu Mali Yönetimi ve Kontrol Kanununun (II) sayılı cetvelinde özel bütçeli idareler arasında sayılan Sağlık Bilimleri Üniversitesi 2547 sayılı Yükseköğretim Kanununun 12. maddesine göre alttaki görevleri yapmakla yükümlüdür:

- Çağdaş uygarlık ve eğitim-öğretim esaslarına dayanan bir düzen içinde, toplumun ihtiyaçları ve kalkınma planları ilke ve hedeflerine uygun ve ortaöğretime dayalı çeşitli düzeylerde eğitim-öğretim, bilimsel araştırma, yayım ve danışmanlık yapmak,
- Kendi ihtisas gücü maddi kaynaklarını rasyonel, verimli ve ekonomik şekilde kullanarak, milli eğitim politikası ve kalkınma planları ilke ve hedefleri ile Yükseköğretim Kurulu tarafından yapılan plan ve programlar doğrultusunda, ülkenin ihtiyacı olan dallarda ve sayıda insan gücü yetiştirmek,
- Türk toplumunun yaşam düzeyini yükseltici ve kamuoyunu aydınlatıcı bilim verilerini söz, yazı ve diğer araçlarla yaymak,
- Ülkenin bilimsel, kültürel, sosyal ve ekonomik yönlerde ilerlemesini ve gelişmesini ilgilendiren sorunlarını, diğer kuruluşlarla işbirliği yaparak, kamu kuruluşlarına önerilerde bulunmak suretiyle öğretim ve araştırma konusu yapmak, sonuçlarını toplumun yararına sunmak ve kamu kuruluşlarınca istenecek inceleme ve araştırmaları sonuçlandırarak düşüncelerini ve önerilerini bildirmek,
- Eğitim-öğretim seferberliği için örgün, yaygın, sürekli ve açık eğitim hizmetini üstlenen kurumlara katkıda bulunacak önlemleri almak,
- Yörelereindeki tarım ve sanayinin gelişmesine ve ihtiyaçlarına uygun meslek elemanlarının yetişmesine ve bilgilerinin gelişmesine katkıda bulunmak, sanayi, tarım ve sağlık hizmetleri ile diğer hizmetlerde modernleşmeyi, üretimde artışı sağlayacak çalışma ve programlar yapmak, uygulamak ve yapılana katılmak, bununla ilgili kurumlara işbirliği yapmak ve çevre sorunlarına çözüm getirici önerilerde bulunmak,
- Eğitim teknolojisini üretmek, geliştirmek, kullanmak, yaygınlaştırmak,
- Yükseköğretimin uygulamalı yapılmasına ait eğitim-öğretim esaslarını geliştirmek, döner sermaye işletmelerini kurmak, verimli çalıştırmak ve bu faaliyetlerin geliştirilmesine ilişkin gerekli düzenlemeleri yapmaktır.

27.03.2015 tarihli 6639 sayılı kanunun 5. maddesi ile 2809 sayılı Yükseköğretim Kurumları Teşkilat Kanununa ilave edilen Ek-158. madde ile kurulan Üniversitemizin 2547 sayılı Yükseköğretim Kanunu ve ikincil mevzuata göre yönetim organlarının aşağıdaki şekilde yetki, görev ve sorumlulukları bulunmaktadır.

1. Rektör

2547 sayılı Yükseköğretim Kanununun 13. maddesine göre:

❖ Atanması:

- Devlet ve vakıf üniversitelerine rektör, Cumhurbaşkanınca atanır. Rektör, üniversite veya yüksek teknoloji enstitüsü tüzel kişiliğini temsil eder. Rektörlerin yaş haddi 67 yaştır. Ancak rektör olarak atanmış olanlarda görev süreleri bitinceye kadar yaş haddi aranmaz.

- Rektör, görevi başında olmadığı zaman yardımcılarında birisini yerine vekil bırakır. Rektör görevi başından iki haftadan fazla uzaklaştığında Yükseköğretim Kuruluna bilgi verir. Göreve vekalet altı aydan fazla sürerse yeni bir rektör atanır.
- ❖ Görev, Yetki ve Sorumlulukları:
 - Üniversite kurullarına başkanlık etmek, yükseköğretim üst kuruluşlarının kararlarını uygulamak, üniversite kurullarının önerilerini inceleyerek karara bağlamak ve üniversiteye bağlı kuruluşlar arasında düzenli çalışmayı sağlamak,
 - Her eğitim-öğretim yılı sonunda ve gerektiğinde üniversitenin eğitim öğretim, bilimsel araştırma ve yayım faaliyetleri hakkında Üniversitelerarası Kurula bilgi vermek,
 - Üniversitenin yatırım programlarını, bütçesini ve kadro ihtiyaçlarını, bağlı birimlerinin ve üniversite yönetim kurulu ile senatonun görüş ve önerilerini aldıktan sonra hazırlamak ve Yükseköğretim Kuruluna sunmak,
 - Gerekli gördüğü hallerde üniversiteyi oluşturan kuruluş ve birimlerde görevli öğretim elemanlarının ve diğer personelin görev yerlerini değiştirmek veya bunlara yeni görevler vermek,
 - Üniversitenin birimleri ve her düzeydeki personeli üzerinde genel gözetim ve denetim görevini yapmak,
 - Üniversitenin ve bağlı birimlerinin öğretim kapasitesinin rasyonel bir şekilde kullanılmasında ve geliştirilmesinde, öğrencilere gerekli sosyal hizmetlerin sağlanmasında, gerektiği zaman güvenlik önlemlerinin alınmasında, eğitim öğretim, bilimsel araştırma ve yayım faaliyetlerinin devlet kalkınma plan, ilke ve hedefleri doğrultusunda planlanıp yürütülmesinde, bilimsel ve idari gözetim ve denetimin yapılmasında ve bu görevlerin alt birimlere aktarılmasında, takip ve kontrol edilmesinde ve sonuçlarının alınmasında birinci derecede yetkili ve sorumludur.



Üniversite Rektörünün ayrıca Üst Yönetici sıfatı ile 5018 sayılı Kamu Mali Yönetimi ve Kontrol Kanunu ve ikincil mevzuata göre malî yönetim sürecine ilişkin altta belirtilen yetki, görev ve sorumlulukları bulunmaktadır.

Tablo-1 Üniversite Rektörünün Malî Yönetim Süreci İçerisindeki Görev, Yetki ve Sorumlulukları

Yasal Dayanak	Yetki, Görev ve Sorumluluklar
5018 sayılı Kamu Mali Yönetimi ve Kontrol Kanunu	<ul style="list-style-type: none">Üst yöneticiler, idarelerinin stratejik planlarının ve bütçelerinin kalkınma planına, yıllık programlara, kurumun stratejik plan ve performans hedefleri ile hizmet gereklerine uygun olarak hazırlanması ve uygulanmasından, sorumlulukları altındaki kaynakların etkili, ekonomik ve verimli şekilde elde edilmesi ve kullanımını sağlamaktan, kayıp ve kötüye kullanımının önlenmesinden, malî yönetim ve kontrol sisteminin işleyişinin gözetilmesi, izlenmesi ve kanunlar ile Cumhurbaşkanlığı kararnamelerinde belirtilen görev ve sorumlulukların yerine getirilmesinden Bakana; mahallî idarelerde ise meclislerine karşı sorumludurlar. Üst yöneticiler, bu sorumluluğun gereklerini harcama yetkilileri, malî hizmetler birimi ve iç denetçiler aracılığıyla yerine getirirler. (md. 11)Niteliğinden dolayı malî yılla sınırlı tutulamayan ve sürekliliği bulunan (Kanununun 27. madde devamında sayılan) iş ve hizmetler için; her iş itibarıyla, bütçelerinde öngörülen ödeneklerin yüzde ellisini, izleyen yılın Haziran ayını geçmemek ve yüklenme süresi on iki ayı aşmamak üzere, ilgili üst yöneticinin onayıyla ertesi yıla geçen yüklenmelere girişilebilir. (md. 27)Yılı bütçesinde ödeneği bulunması ve merkezî yönetim kapsamındaki idareler için Cumhurbaşkanlığının onayıyla; satın alma suretiyle edinilmesi ekonomik olmayan her türlü makine-teçhizat, cihazlar ve taşıtlar ile hava ambulansı ve yangınla mücadele amacıyla hava ve deniz araçlarının kiralanması veya finansal kiralama suretiyle temini; afet ve acil durumlar için kurulan lojistik depoların işletilmesiyle ilgili hizmetleri, yemek (beşinci fıkra kapsamındaki yemek hizmetleri hariç) ve personel taşıma hizmetleri, 16/6/2005 tarihli ve 5369 sayılı Kanuna göre sağlanan sabit ve ankesörlü telefon hizmetleri ile acil yardım çağrıları hizmetleri, internet erişim hizmetleri, deniz haberleşmesi ve seyir güvenliği haberleşme hizmetleri, 5/11/2008 tarihli ve 5809 sayılı Elektronik Haberleşme Kanunu kapsamındaki elektronik haberleşme hizmetleri, elektrik ve doğalgaz alımları, harita, plan, proje, etüt ve müşavirlik hizmetleri, 17/2/2011 tarihli ve 6114 sayılı Kanuna göre yapılan sınav işlemleri ile sınırlı olmak üzere basım, dağıtım, nakil, kamera kaydı ve izlenmesi ile sınav güvenliği ve gizliliği kapsamındaki alımlar, ulusal araştırma geliştirme kurumlarının süreli ve süresiz yayın alımları, orman ağaçlandırma ve amenajman işleri, kit karşılığı cihaz, ilaç, tıbbi cihaz, aşı ve anti-serum alımı için; süresi üç yılı geçmemek, finansal kiralama suretiyle temin edileceklerde ise dört yıl olmak üzere üst yöneticinin onayıyla gelecek yıllara yaygın yüklenmeye girişilebilir. Bu fıkrada sayılanlar dışında, birden fazla yıla yaygın olması zorunluluğu bulunan veya ekonomik olan diğer mal ve hizmet alımlarını, yüklenme süresi 3 yılı geçmemek üzere belirlemeye ve bu fıkrada belirlenen süreleri beş katına kadar artırmaya Cumhurbaşkanı yetkilidir. Genel yönetim kapsamındaki kamu idarelerinin, 4/1/2002 tarihli ve 4734 sayılı Kamu İhale Kanunu'nun 62'nci maddesinin birinci fıkrasının (e) bendi kapsamında olan işlerden sürekli nitelikte olanlara ilişkin hizmet alımlarında, yüklenme süresi üç yıl olup, işin niteliğinden veya süresinden kaynaklanan zorunlu hâllerde bu süre gerekçesi gösterilmek şartıyla üst yöneticinin onayıyla kısaltılabilir. (md. 28)Bütçeyle ödenek tahsis edilen her bir harcama biriminin en üst yöneticisi harcama yetkilisidir. Ancak, teşkilât yapısı ve personel durumu gibi nedenlerle harcama yetkililerinin belirlenmesinde güçlük bulunan idareler ile bütçelerinde harcama birimleri sınıflandırılmayan idarelerde harcama yetkisi, üst yönetici veya üst yöneticinin belirleyeceği kişiler tarafından; mahallî idarelerde İçişleri veya Çevre ve Şehircilik

Yasal Dayanak

Yetki, Görev ve Sorumluluklar

Bakanlığının, diğer idarelerde ise Hazine ve Maliye Bakanlığının uygun görüşü üzerine yürütülebilir. (md. 31)

- Açılmış akreditiflere ilişkin kredi artıkları ertesi yıla devredilmekle birlikte ödenekleri iptal olunur. Devredilen kredi artıklarının karşılığı, genel bütçe kapsamındaki kamu idarelerinde Cumhurbaşkanlığı, diğer kamu idarelerinde ise üst yönetici tarafından idare bütçesinin ilgili tertibine ödenek kaydolunur. (md. 35)
- Genel yönetim kapsamındaki kamu idarelerinin topladığı vergi, resim, harç ve benzeri gelirlerden diğer idare, kurum ve kuruluşlara verilecek paylar, geliri toplayan kamu idaresi bütçesine bu amaçla konulacak ödeneklerden karşılanır. Malî yıl içinde kullanılacak ödenek miktarı, ilgili kanun hükümleri uyarınca tahsil edilen miktar dikkate alınarak hesaplanacak pay miktarını geçemez. Hesaplanan pay tutarının, bu amaçla tahsis edilen ödenek tutarını aşması halinde, aradaki farkı geçmemek kaydıyla ödenek eklemesi yapmaya genel bütçe kapsamındaki idarelerde Hazine ve Maliye Bakanı, diğer idarelerde üst yöneticiler yetkilidir. (md. 37)
- Kamu yararına kullanılmak üzere kamu idarelerine yapılan şartlı bağış ve yardımlar, dış finansman kaynağından sağlananlarda 28.3.2002 tarihli ve 4749 sayılı Kanun hükümleri saklı kalmak kaydıyla, hizmeti yapacak idarenin üst yöneticisi tarafından uygun görülmesi halinde, bütçede açılacak bir tertibe gelir ve şart kılındığı amaca harcanmak üzere açılacak bir tertibe ödenek kaydedilir. Bu ödenekten amaç dışında başka bir tertibe aktarma yapılamaz. Bu ödeneklerden malî yıl sonuna kadar harcanmamış olan tutarlar, bağış ve yardımın amacı gerçekleşinceye kadar ertesi yıl bütçesine devir edilerek ödenek kaydedilir. Ancak, bu ödeneklerden tahsis amacı gerçekleştirilmiş olanlardan kalan tutarlar, tahsis amacının gerçekleştirilmesi bakımından yetersiz olanlar ile yılı bütçesinde belirlenen tutarı aşmayan ve iki yıl devrettiği halde harcanmayan ödenekleri iptal etmeye genel bütçe kapsamındaki kamu idarelerinde Cumhurbaşkanlığı, diğer kamu idarelerinde üst yönetici yetkilidir. (md. 40)
- Üst yöneticiler ve bütçeyle ödenek tahsis edilen harcama yetkililerince, hesap verme sorumluluğu çerçevesinde, her yıl faaliyet raporu hazırlanır. Üst yönetici, harcama yetkilileri tarafından hazırlanan birim faaliyet raporlarını esas alarak, idaresinin faaliyet sonuçlarını gösteren idare faaliyet raporunu düzenleyerek kamuoyuna açıklar. Merkezî yönetim kapsamındaki kamu idareleri ve sosyal güvenlik kurumları, idare faaliyet raporlarının birer örneğini Sayıştaya ve Cumhurbaşkanlığına gönderir. Sayıştay, mahallî idarelerin raporları hariç idare faaliyet raporlarını, mahallî idareler genel faaliyet raporunu ve genel faaliyet raporunu, dış denetim sonuçlarını dikkate alarak görüşlerini de belirtmek suretiyle Türkiye Büyük Millet Meclisine sunar. Türkiye Büyük Millet Meclisi bu raporlar ve değerlendirmeler çerçevesinde, kamu kaynağının elde edilmesi ve kullanılmasına ilişkin olarak kamu idarelerinin yönetim ve hesap verme sorumluluklarını görüşür. Bu görüşmelere üst yönetici veya görevlendireceği yardımcısının ilgili bakanla birlikte katılması zorunludur. (md. 41)
- Kamu idarelerinin malî yönetim ve kontrol sistemleri; harcama birimleri, muhasebe ve malî hizmetler ile ön malî kontrol ve iç denetimden oluşur. Yeterli ve etkili bir kontrol sisteminin oluşturulabilmesi için; mesleki değerlere ve dürüst yönetim anlayışına sahip olunması, malî yetki ve sorumlulukların bilgilili ve yeterli yöneticilerle personele verilmesi, belirlenmiş standartlara uyulmasının sağlanması, mevzuata aykırı faaliyetlerin önlenmesi ve kapsamlı bir yönetim anlayışı ile uygun bir çalışma ortamının ve saydamlığın sağlanması bakımından ilgili idarelerin üst yöneticileri ile diğer yöneticileri tarafından görev, yetki ve sorumluluklar göz önünde bulundurulmak suretiyle gerekli önlemler alınır. (md. 57)

Yasal Dayanak

Yetki, Görev ve Sorumluluklar

- Alım, satım, yapım, kiralama, kiraya verme, bakım-onarım ve benzeri malî işlemlerden; idarenin tamamını ilgilendirenler destek hizmetlerini yürüten birim, sadece harcama birimlerini ilgilendirenler ise harcama birimleri tarafından gerçekleştirilir. Ancak, harcama yetkililiği görevi uhdesinde kalmak şartıyla, harcama birimlerinin talebi ve üst yöneticinin onayıyla bu işlemler destek hizmetlerini yürüten birim tarafından yapılabilir. (md. 60)
- Genel bütçe kapsamındaki kamu idarelerinde muhasebe yetkilisi Hazine ve Maliye Bakanlığınca, diğer kamu idarelerinde ise üst yöneticiler tarafından atanır. (md. 62)
- İç denetim, iç denetçiler tarafından yapılır. Kamu idarelerinin yapısı ve personel sayısı dikkate alınmak suretiyle, İç Denetim Koordinasyon Kurulunun uygun görüşü üzerine, doğrudan üst yöneticiye bağlı iç denetim birimi başkanlıkları kurulabilir. (md. 63)
- Kamu idarelerinin yıllık iç denetim programı üst yöneticinin önerileri de dikkate alınarak iç denetçiler tarafından hazırlanır ve üst yönetici tarafından onaylanır. İç denetçiler, raporlarını doğrudan üst yöneticiye sunar. Bu raporlar üst yönetici tarafından değerlendirmek suretiyle gereği için ilgili birimler ile malî hizmetler birimine verilir. İç denetim raporları ile bunlar üzerine yapılan işlemler, üst yönetici tarafından en geç iki ay içinde İç Denetim Koordinasyon Kuruluna gönderilir. (md. 64)
- İç denetçiler, bakanlıklar ve bağlı idarelerde, üst yöneticilerin teklifi üzerine Bakan, diğer idarelerde üst yöneticiler tarafından sertifikalı adaylar arasından atanır ve aynı usûlle görevden alınır. İç denetçilerin kamu idareleri itibarıyla sayıları, çalışma usul ve esasları ile diğer hususlar Cumhurbaşkanı tarafından çıkarılan yönetmelikle belirlenir. (md. 65)
- [Dış] Denetimler sonucunda; ikinci fıkranın (a) ve (b) bentlerinde belirtilen hususlarda düzenlenen raporlar, idareler itibarıyla konsolide edilir ve bir örneği ilgili kamu idaresine verilerek üst yönetici tarafından cevaplandırılır. Sayıştay, denetim raporları ve bunlara verilen cevapları dikkate alarak düzenleyeceği dış denetim genel değerlendirme raporunu Türkiye Büyük Millet Meclisine sunar. (md. 68)
- Bu Kanunda belirtilen para cezaları, ilgili kamu idaresinin üst yöneticisi tarafından verilir. Para cezaları, karar verilmesini izleyen ay başından başlamak üzere ve herhangi bir hüküm almaya gerek kalmaksızın; ilgililerine yapılan her türlü aylık, ödenek, zam, tazminat dahil bir aylık net ödemelerin dörtte biri oranında kesilerek tahsil olunur. (md. 73)

Kamu İdarelerince Hazırlanacak Stratejik Planlar ve Performans Programları ile Faaliyet Raporlarına İlişkin Usul ve Esaslar Hakkında Yönetmelik

- Üst yöneticiler; a) İdarelerinin stratejik planı ile performans programlarının hazırlanması, uygulanması ve izlenmesinden, b) Sorumlulukları altındaki kaynakların etkili, ekonomik ve verimli şekilde kullanılmasından, c) İdare faaliyet raporlarının hazırlanmasından, içeriğinden ve raporlarda yer alan bilgilerin doğruluğundan, Cumhurbaşkanlığına bağlı, ilgili ve ilişkili idarelerde Cumhurbaşkanına; bakanlıklar ile bakanlıklara bağlı, ilgili ve ilişkili idarelerde ilgili bakana; mahallî idarelerde ise meclislerine karşı sorumludur. Üst yönetici ve harcama yetkilileri; stratejik planların, performans programlarının ve faaliyet raporlarının hazırlanmasında ihtiyaç duyulacak her türlü bilgi ve verinin toplanması ile analiz edilmesi için gerekli ortam, yapı ve süreçleri oluşturur. (md. 6)
- [Stratejik Planlama Sürecine Yönelik] Çalışmalar, bakanlıklarda bakan veya bakan tarafından belirlenen bir üst yönetici, diğer idarelerde üst yönetici başkanlığında, tüm birimlerin aktif katılım ve katkılarıyla strateji geliştirme biriminin koordinatörlüğünde yürütülür. (md. 7)
- Stratejik plan, bakanlıklar ile bakanlıkların bağlı, ilgili ve ilişkili idarelerinde bakanın, mahallî idareler hariç diğer kamu idarelerinde ise üst yöneticinin onayını müteakip performans programı ve bütçe hazırlıklarında esas alınmak üzere elektronik nüshasıyla birlikte bir ay içerisinde Başkanlığa gönderilir. (md. 13)
- Stratejik planın güncellenmesi kararı bakanlıklar ile bakanlıkların bağlı, ilgili ve ilişkili idarelerinde ilgili bakanın; diğer kamu idarelerinde ise üst yöneticinin onayı alınarak Başkanlığın uygun görüşüne sunulur. (md. 15)

Yasal Dayanak

Yetki, Görev ve Sorumluluklar

- Bir stratejik planın uygulama dönemi içerisinde; (...) Rektörün değişmesi halinde ilgili üniversite ya da yüksek teknoloji enstitüsünün (...) stratejik planı yenilenir. (...) stratejik planların yenilenmesi ihtiyarî mahiyette olup yenileme kararı; ilgili bentlerdeki şartların oluşmasını müteakip bakanlıklar ile bakanlıklara bağlı, ilgili ve ilişkili idarelerde bakanın, diğer idarelerde ise üst yöneticinin onayı ile üç ay içerisinde alınır ve Başkanlığa gönderilir. (md. 16)
- Performans programı, ilgili idarenin strateji geliştirme biriminin koordinasyonunda, harcama yetkililerinin katılımıyla üst yönetici tarafından idare düzeyinde yıllık olarak hazırlanır. Kamu idarelerinin performans programı hazırlama süreci, Mayıs ayı sonuna kadar üst yönetici tarafından hedef, gösterge ve faaliyetlerden sorumlu harcama birimlerine yapılacak yazılı duyuru ile başlar. (md. 18)
- Genel bütçe kapsamındaki kamu idareleri ile özel bütçeli idarelerin Merkezi Yönetim Bütçe Kanunuyla belirlenen bütçe büyüklüklerine göre nihai hale getirilen performans programları bakanlıklarda bakan, diğer idarelerde ise ilgili bakan veya üst yönetici tarafından Ocak ayı sonuna kadar kamuoyuna açıklanır ve ilgili idarenin internet sitesinde yayımlanır. (md. 19)
- Kamu idarelerinin stratejik planları ile performans programlarının izlenmesinde ve değerlendirilmesinde aşağıdaki genel ilkelere uyulur: a) İzleme ve değerlendirme, üst yönetici ve paydaşlara bilgi sağlamak ile kamu hizmet sunumunu iyileştirmek amacıyla periyodik olarak gerçekleştirilir. b) İzleme ve değerlendirme sürecinde temel sorumluluk üst yöneticidir. c) Hedeflerin ve ilgili performans göstergeleri ile risklerin takibi, ilgili hedeften sorumlu birimin harcama yetkilisinin; harcama birimlerinden hedeflere ilişkin alınan gerçekleştirme değerlerinin toplulaştırılması ve üst yöneticiye sunulması ise strateji geliştirme biriminin sorumluluğundadır. ç) Hedeflerin ve ilgili performans göstergeleri ile risklerin takibinin, ilgili hedeften sorumlu birimin harcama yetkilisine verilmesi, işbirliği yapılacak diğer birimlerin sorumluluk düzeyini azaltmaz. d) İzleme ve değerlendirme; hedef ve göstergelere ilişkin sistematik olarak veri ve bilgi toplanmasına, analiz edilmesine, sonuçların raporlanmasına ve iyileştirmeye yönelik tedbirlerin alınmasına dayanır. e) İzleme ve değerlendirme süreci Kılavuz ve rehberler ile Başkanlıkça yayımlanan diğer düzenlemelere uygun olarak yürütülür. f) İzleme ve değerlendirme sonuçlarına faaliyet raporlarında yer verilir. (md. 21)
- [Stratejik Plan ve Performans Programının] İzleme ve değerlendirme toplantılarına strateji geliştirme birim yöneticisi de katılır. Bu toplantıların sonucunda üst yönetici, hedeflere nasıl ulaşılabileceğine ilişkin gerekli önlemleri ortaya koyar ve ilgili birimleri görevlendirir. (md. 22)
- Genel bütçe kapsamındaki kamu idareleri, özel bütçeli idareler ve sosyal güvenlik kurumlarının ilgili malî yıla ilişkin birim faaliyet raporları, harcama yetkilileri tarafından izleyen malî yılın en geç Ocak ayı sonuna kadar üst yöneticiye sunulur. Üst yönetici, harcama birimlerinin faaliyetlerini ve performansını izleyebilmek amacıyla, harcama yetkililerinden ayrıca üç veya altı aylık birim faaliyet raporları isteyebilir. Birim faaliyet raporu hazırlayan harcama yetkilileri, raporun içeriğinden ve raporda yer alan bilgilerin doğruluğundan üst yöneticiye karşı sorumludur. (md. 24)
- İdare faaliyet raporu, birim faaliyet raporları esas alınarak idarenin faaliyetleri ile performans sonuçlarını gösterecek şekilde üst yönetici tarafından hazırlanır. Genel bütçe kapsamındaki kamu idareleri ve özel bütçeli idareler ile sosyal güvenlik kurumlarının ilgili malî yıla ilişkin idare faaliyet raporları, üst yöneticileri tarafından izleyen malî yılın en geç Şubat ayı sonuna kadar kamuoyuna açıklanır ve ilgili idarenin internet sitesinde yayımlanır. Bu raporların birer örneği aynı süreler içerisinde elektronik nüshasıyla birlikte Başkanlığa ve Sayıştaya gönderilir. (md. 25)

Yasal Dayanak

Yetki, Görev ve Sorumluluklar

- Birim ve idare faaliyet raporları, bu Yönetmeliğin eki EK-1 (Birim ve İdare Faaliyet Raporlarının Şekli)'de yer alan şekle uygun olarak hazırlanır. Birim faaliyet raporlarında sadece harcama birimine ilişkin bilgilere yer verilir. Birim faaliyet raporlarında birim yöneticisinin, idare faaliyet raporlarında ise ilgili bakan veya üst yöneticinin sunuş metni yer alır. İdare faaliyet raporlarına, bu Yönetmeliğin ekinde EK-2 (Üst Yöneticinin İç Kontrol Güvence Beyanı) ve EK-4 (Malî Hizmetler Birim Yöneticisinin Beyanı)'te örnekleri yer alan üst yöneticiler tarafından imzalanan "İç Kontrol Güvence Beyanı" ile malî hizmetler birim yöneticisi tarafından imzalanan "Malî Hizmetler Birim Yöneticisinin Beyanı", birim faaliyet raporlarına ise bu Yönetmeliğin ekinde EK-3 (Harcama Yetkilisinin İç Kontrol Güvence Beyanı)'te örneği yer alan ve harcama yetkilisi tarafından imzalanan "İç Kontrol Güvence Beyanı" eklenir. (md. 27)
- Türkiye Büyük Millet Meclisinde, Sayıştay tarafından sunulan raporlar ve değerlendirmeler çerçevesinde, kamu kaynağının elde edilmesi ve kullanılmasına ilişkin kamu idarelerinin yönetim ve hesap verme sorumlulukları görüşülür. Bu görüşmelere ilgili bakanın diğer üst yöneticiler ve harcama yetkilileriyle birlikte katılması zorunludur. (md. 32)

**Strateji
Geliştirme
Birimlerinin
Çalışma Usul ve
Esasları
Hakkında
Yönetmelik**

- Bütçenin hazırlanmasında kullanılacak belge ve cetveller ile gerekli doküman, strateji geliştirme birimleri tarafından idarenin ilgili birimlerine gönderilir. Her bir harcama birimi bütçe teklifini hazırlayarak birim performans programıyla birlikte strateji geliştirme birimlerine gönderir. Harcama birimi temsilcileri ile görüşmeler yapılarak idarenin bütçe teklifi strateji geliştirme birimleri tarafından hazırlanır. Merkezî yönetim kapsamındaki kamu idarelerinin bütçe teklifleri Bakanlığa, idare performans programları ise Bakanlığa ve Devlet Planlama Teşkilatı Müsteşarlığına üst yönetici ile bağlı, ilgili veya ilişkili bulunan bakan tarafından imzalanarak gönderilir. İdarelerin bütçe tekliflerinin hazırlanmasında orta vadeli program, orta vadeli malî plan, idarenin stratejik planı, bütçe çağrısı ve bütçe hazırlama rehberi, yatırım genelgesi ve yatırım programı hazırlama rehberi esas alınır. (md. 12)
- Ayrıntılı harcama ve finansman programları, harcama birimlerinin teklifleri dikkate alınarak strateji geliştirme birimleri tarafından hazırlanır ve üst yönetici tarafından onaylanır. (md. 14)
- Merkez teşkilatı harcama yetkililerince düzenlenerek strateji geliştirme birimlerine iletilen onaylı ödenek gönderme belgeleri, strateji geliştirme birimleri tarafından kontrol edilerek, merkez dışı birimlere gönderilir. Ancak, bütçelerinde kurumsal sınıflandırma yapılamayan ve birimlerine ödenek tahsis edilemeyen idarelerde üst yöneticinin onayıyla strateji geliştirme birimleri tarafından da ödenek gönderme belgesi düzenlenebilir. (md. 16)
- İdarelerce, görev alanları çerçevesinde, iç kontrol ve ön malî kontrole ilişkin olarak yapılan düzenlemeler üst yöneticinin onayıyla yürürlüğe konulur ve onayını izleyen on iş günü içinde Bakanlığa bildirilir. Strateji geliştirme birimleri tarafından yapılan ön malî kontrolün sonucu ilgili harcama birimine yazılı görüş vermek veya dayanak belge üzerine şerh düşülmek suretiyle bildirilir. Ön malî kontrol sonucunda düzenlenen yazılı görüşün ilgili malî işleme ilişkin dosyada muhafaza edilmesi ve bir örneğinin de ödeme emri belgesine eklenmesi zorunludur. Strateji geliştirme birimleri tarafından ön malî kontrol sonucunda uygun görüş verilmediği durumlarda harcama yetkilileri tarafından gerçekleştirilen işlemlerin kayıtları tutulur ve aylık dönemler itibarıyla üst yöneticiye bildirilir. Söz konusu kayıtlar iç ve dış denetim sırasında denetçilere de sunulur. (md. 18)
- Merkezî yönetim kapsamındaki kamu idarelerinin bütçe kesin hesapları, Bakanlıkça belirlenen usul ve esaslar çerçevesinde strateji geliştirme birimleri tarafından hazırlanarak, üst yönetici ve bağlı, ilgili ya da ilişkili bulunan bakan tarafından onaylanır ve kesin hesap kanun tasarisına dahil edilmek üzere Bakanlığa gönderilir. (md. 21)

Yasal Dayanak	Yetki, Görev ve Sorumluluklar
	<ul style="list-style-type: none">▪ Faaliyet raporları, [5018 sayılı] Kanununun 41 inci maddesi ve bu maddeye dayanılarak yapılan düzenlemelere uygun bir şekilde hazırlanır. Harcama birimleri tarafından hazırlanan birim faaliyet raporları, idare faaliyet raporunun hazırlanmasında esas alınmak üzere, strateji geliştirme birimlerine gönderilir. Strateji geliştirme birimleri tarafından harcama birimleri arasında koordinasyon sağlanarak idare faaliyet raporu hazırlanır ve üst yönetici ile bağlı, ilgili veya ilişkili bulunulan bakan tarafından onaylanır. (md. 23)▪ Strateji geliştirme birimleri, iç kontrol sisteminin kurulması, standartlarının uygulanması ve geliştirilmesi konularında çalışmalar yapar ve çalışma sonuçlarını üst yöneticiye sunar. Kanuna ve Bakanlıkça belirlenen standartlara aykırı olmamak şartıyla, idarece gerekli görülen her türlü yöntem, süreç ve özellikli işlemlere ilişkin standartlar strateji geliştirme birimleri tarafından hazırlanır ve üst yöneticinin onayına sunulur. (md. 28)▪ Strateji geliştirme birimlerinin yöneticileri, görev ve yetkilerinden bazılarını sınırlarını açıkça belirtmek, yazılı olmak ve Kanuna aykırı olmamak şartıyla ve üst yöneticinin onayıyla alt birim yöneticilerine devredebilir. Yetki devri, uygun araçlarla ilgililere duyurulur. (md. 30)
Ön Ödeme Usul ve Esasları Hakkında Yönetmelik	<ul style="list-style-type: none">▪ Yabancı ülkelerden yapılacak satın almalar için, dairesinin göstereceği lüzum üzerine, ilgili mevzuatı gereğince Türkiye’de bankacılık faaliyetine izin verilen banka veya özel finans kuruluşları nezdinde akreditif karşılığı kredi açtırılır. Genel bütçe kapsamındaki kamu idarelerinde akreditif karşılığı krediler merkez birimlerince açılır. Açılmış akreditiflere ilişkin kredi artıkları ertesi yıla devredilmekle birlikte ödenekleri iptal olunur. Devredilen akreditif karşılığı kredi artıklarının karşılığı, genel bütçe kapsamındaki kamu idarelerinde Maliye Bakanı, bu Yönetmelik kapsamındaki diğer kamu idarelerinde ise üst yönetici tarafından idare bütçesinin ilgili tertibine ödenek kaydolunur. Genel bütçe kapsamındaki kamu idarelerince açılacak kredilerden tutarı merkezi yönetim bütçe kanununda gösterilen limiti aşanlar için ayrıca Bakanlık izni aranır. Buna ilişkin usul ve esaslar Bakanlıkça belirlenir. (md. 6)▪ İlgili kanunların bütçe dışı avans ödenmesine ilişkin hükümleri saklı kalmak üzere aşağıda belirtilen hallerde bütçe dışı avans verilmek veya kredi açılmak suretiyle ön ödeme yapılabilir. a) Sözleşmelerinde belirtilmek ve karşılığında aynı tutarda teminat alınmak koşuluyla yüklenicilere; 1) Mal ve hizmet alımlarında yüklenme tutarının yüzde 10’una, yapım işlerinde ise yüklenme tutarının yüzde 15’ine kadar bütçe dışı avans verilebilir. 2) Yukarıda belirtilen oranların üzerinde avans verilmesini zorunlu kılan durumlarda; genel bütçeli idareler için Bakanlığın uygun görüşü, kapsamdaki diğer idareler için ise üst yöneticinin kararı ile ve aşan kısım için T.C. Merkez Bankasının kısa vadeli avanslara uyguladığı oranda faiz alınmak kaydıyla, yüklenme tutarının yüzde 30’unu aşmamak üzere belirlenecek oranda bütçe dışı avans verilebilir. (md. 7)
İç Denetçilerin Çalışma Usul ve Esasları Hakkında Yönetmelik	<ul style="list-style-type: none">▪ Üst yönetici, iç denetim faaliyetlerinin yerine getirilmesinde: a) İç denetçilerin görevlerini bağımsız bir şekilde yerine getirmeleri için gereken tüm önlemleri alır. b) İç denetçilere, idarenin faaliyetlerini olumsuz etkileyebilecek risklerin belirlenmesi çalışmalarında gerekli imkânı sağlar. c) İç denetim kapsamına giren konularda, iç denetçilere gerekli bilgi ve belgelerin sağlanması amacıyla, birimler arasında etkili iletişim kurulmasını sağlar. ç) İç denetim raporlarında düzeltilmesi ve iyileştirilmesi önerilen konuları değerlendirir ve gerekli önlemleri alır. d) İç kontrol sürecinden elde ettiği bilgilerle, iç denetimden elde edilen bilgileri karşılaştırır ve kaynakların etkili, ekonomik ve verimli kullanımına ilişkin tedbirleri gerektiğinde iç denetçilerle görüşerek belirler. e) İç denetçilerin mesleki yeterliliğinin geliştirilmesi için gerekli tedbirleri alır. f) İç denetçilerin görevlerini yaparken bağımsızlık veya tarafsızlığının tehlikeye girdiği veya ihlal edildiği durumlarda gerekli tedbirleri alır. g) İç denetim faaliyetinin kalitesini gözetir ve bu amaçla kalite kontrol ve gelişim programı oluşturur, iç denetçilerin görevlerindeki performanslarını takip eder. ğ) İç

Yasal Dayanak

Yetki, Görev ve Sorumluluklar

denetim kaynaklarının etkili, ekonomik ve verimli şekilde kullanılmasını sağlar. h) Birimin bütçesine ilişkin işlemlerin yerine getirilmesi ve personelinin ihtiyacı olan meslekî araç, gereç ve malzemenin temin edilmesine ilişkin tedbirleri alır. (md. 13)

- İç denetçilerin program kapsamında ve program dışı iç denetim görevlendirmeleri üst yönetici tarafından yapılır. (md. 14)
- İç denetçiler, bakanlıklar ve bağlı idarelerde, üst yöneticilerin teklifi üzerine Bakan, diğer idarelerde üst yöneticiler tarafından, sertifikalı adaylar arasından atanır ve aynı usulle görevden alınır. (md. 21)
- Kamu iç denetçi sertifikası; kıdem sırası ve kadro şartları yanında iç denetçinin yeterliliği, mesleki bilgi birikimi ve temsil yeteneği dikkate alınarak iç denetim biriminin teklifi ve üst yöneticinin onayıyla derecelendirilir. İç denetim birimi, değerlendirmelerini; iç denetçilerin çalışmaları, hizmet içi eğitim etkinliklerine katılımı ve başarısı ile sicil durumunu dikkate alarak Kurulun düzenlemelerine uygun olarak yapar. Kamu iç denetçi sertifika dereceleri, iç denetçilerin özlük haklarının tespitinde ve kariyerlerinin planlanmasında dikkate alınır. Kıdem sırası ve kadro şartlarının oluşmasına rağmen derecelendirme yapılmaması durumunda, buna ilişkin gerekçeler ilgili iç denetçiye ve Kurula yazılı olarak bildirilir. (md. 22)
- Üst yönetici, iç denetçilerin görevlendirilmesinde, tarafsızlıklarını zedeleyecek hususları dikkate alır. (md. 26)
- [İç denetçilerin] Sertifika derecelendirilmesine ilişkin puanlama koordinasyon sağlamakla görevlendirilen iç denetçinin teklifi üzerine üst yönetici tarafından, görevlendirme yapılmamışsa doğrudan üst yönetici tarafından yapılır. (md. 30)
- Üst yönetici, iç denetçilerin mesleki yönden gelişmesi, yenilikleri izlemesi ve çalışma isteğini artırmak için gerekli tedbirleri alır. (md. 31)
- Yapılan risk değerlendirmeleri sonucunda idare için yüksek risk alanları belirlenir. İç denetim birimi, üst yöneticinin önerilerini de dikkate alarak, idarenin risklerinden kabul edilemeyecek olanları denetim programına alır ve üst yöneticiye onaylatır. Bu onay denetim programının risk odaklı hazırlanmasına, hangi risklerin yüksek, hangilerinin düşük olduğuna karar vermeye ve programa alınmasına müdahale anlamına gelmez. Program onaylandıktan sonra önemli risk alanlarının tespit edilmesi veya Kurulca önerilmesi halinde program dışı özel iç denetim yapılabilir. (md. 36)
- [Risklerin değerlendirilmesi] Bu değerlendirme sonuçlarına göre en yüksek risk içeren alan ve konulardan başlanarak iç denetim planı ve uygulamaya ilişkin programlar hazırlanır. Denetim programlarının hazırlanmasında; üst yöneticinin riskli gördüğü ve öncelik verilmesini istediği hususlarla birlikte, iç denetçilerin sayısı, çalışma süre ve imkanları dikkate alınarak, en riskli alan ve konulara öncelik verilerek azami verim hedeflenir. (md. 37)
- En riskli alan ve konulara öncelik verilmek ve denetim maliyeti de dikkate alınmak suretiyle, yöneticiler ve gerektiğinde çalışanlarla görüşülerek iç denetim planıyla uyumlu bir iç denetim programı hazırlanır. Bir yıllık dönemi geçmemek üzere hazırlanacak iç denetim programlarında; denetlenecek alanlar ve konular, iç denetçilerin isimleri belirtilerek, zaman çizelgesine bağlanır. Hazırlanan iç denetim programı üst yönetici tarafından onaylanır. (md. 40)
- İç denetçi raporunu, idarenin görüşlerini de ekleyerek cevaplarıyla birlikte, iç denetimin kapsamı, denetimde tespit edilen riskler, risklerin olası etkileri, denetim sonuçlarına ilişkin genel değerlendirme ve risklerin ortadan kaldırılmasına veya en aza indirilmesine yönelik önerileri içeren rapor özetini de ekleyerek üst yöneticiye sunar. Raporlar üst yönetici tarafından değerlendirildikten sonra gereği için ilgili birimler ve strateji geliştirme

Yasal Dayanak	Yetki, Görev ve Sorumluluklar
Yükseköğretim Kurumlarının Bütçe Ödeneklerinin Birimlere Dağılımı, Ödenek Gönderme Belgelerine Bağlanması ve Kullanılmasına İlişkin Usul ve Esaslar	<p>birimine verilir. Denetim raporunda belirtilen önlemlerin alınıp alınmadığı üst yönetici tarafından izlenir. (md. 44)</p> <ul style="list-style-type: none">Yükseköğretim kurumları tarafından ekonomik sınıflandırmanın dördüncü düzeyinde hazırlanarak e-bütçe sistemine girişi yapılan ödeneklerin dağılımı, üst yönetici tarafından ekonomik sınıflandırmanın ikinci düzeyi itibarıyla yönetim kurulunun bilgisine sunulur. Üst yönetici, yapılan ödenek dağılımı konusunda, yönetim kurulunda temsil edilmeyen harcama birimlerinin en üst yöneticilerini de bilgilendirir. Üst yönetici tarafından onaylanan ödenek dağılımı, ilgili yılın Ocak ayının 7'sine kadar e-bütçe sisteminde onaylanır. Ödenek dağılımları, gerekli görülmesi halinde üst yönetici onayı ile değiştirilebilir. Yapılan bu değişiklik, ilgili harcama birimlerine yazılı olarak bildirilir. Ödenek dağılımı değişiklikleri, harcama birimlerinin harcama ve taahhüt durumları dikkate alınarak gerçekleştirilir. (md. 4)18/2/2006 tarihli ve 26084 sayılı Resmî Gazete'de yayımlanan Strateji Geliştirme Birimlerinin Çalışma Usul ve Esasları Hakkında Yönetmeliğin 16'ncı maddesine istinaden, üst yöneticinin onayı ile Strateji Geliştirme Daire Başkanlıkları tarafından da Ödenek Gönderme Belgesi düzenlenebilir. (md. 6)Harcama birimlerine Ödenek Gönderme Belgesi ile gönderilen ödeneklerden harcanamayacağı anlaşılan ödenekleri tenkis etmeye ve ihtiyacı olan harcama birimlerine göndermeye, ilgili harcama yetkilisinin bilgisi üzerine üst yönetici yetkilidir. (md. 8)Toplaştırılmış tertipte yer alan ödenekleri ve ödeneklerin aylara dağılımını değiştirmemek kaydıyla birim düzeyinde ödenek dağılımlarında ve AFP (Birim Detay) de yapılacak her türlü değişiklik, üst yöneticinin onayı ile yükseköğretim kurumları tarafından sonuçlandırılır. (md. 9)Strateji Geliştirme Birimlerinin Çalışma Usul ve Esasları Hakkında Yönetmeliğin 16'ncı maddesine istinaden, üst yöneticinin onayı ile Strateji Geliştirme Daire Başkanlığı tarafından da Ödenek Gönderme Belgesi düzenlenebilir. (md. 11)
İç Kontrol ve Ön Malî Kontrole İlişkin Usul ve Esaslar	<ul style="list-style-type: none">Üst yöneticiler, idarede iç kontrol sisteminin oluşturulmasını sağlar, işleyişi izler ve gerekli tedbirleri alır. Üst yöneticiler, harcama yetkilileri ve diğer yöneticiler, mesleki değerlere ve dürüst yönetim anlayışına sahip olunmasından, malî yetki ve sorumlulukların bilgilili ve yeterli yöneticilerle personele verilmesinden, belirlenmiş standartlara uyulmasının sağlanmasından, mevzuata aykırı faaliyetlerin önlenmesinden, kapsamlı bir yönetim anlayışıyla uygun bir çalışma ortamının ve saydamlığın sağlanmasından görev ve yetkileri çerçevesinde sorumludurlar. Üst yöneticiler ve bütçe ile ödenek tahsis edilen harcama yetkilileri, her yıl, iş ve işlemlerinin amaçlara, iyi malî yönetim ilkelerine, kontrol düzenlemelerine ve mevzuata uygun bir şekilde gerçekleştirildiğini içeren iç kontrol güvence beyanını düzenler ve birim faaliyet raporları ile idare faaliyet raporlarına eklerler. (md. 8)Harcama birimlerinde süreç kontrolü yapılır. Süreç kontrolünde, her bir işlem daha önceki işlemlerin kontrolünü içerecek şekilde tasarlanır ve uygulanır. Malî işlemlerin yürütülmesinde görev alanlar, yapacakları işlemde önceki işlemleri de kontrol ederler. Süreç kontrolünü sağlamak amacıyla malî işlemlerin süreç akış şeması hazırlanır ve üst yöneticinin onayı ile yürürlüğe konulur. (md. 12)İdarelerin, ihale kanunlarına tâbi olsun veya olmasın, harcamayı gerektirecek taahhüt evrakı ve sözleşme tasarılarından tutarı mal ve hizmet alımları için (Değişik ibare:RG-14/12/2022-32043) beş milyon Türk Lirasını, yapım işleri için (Değişik ibare:RG-14/12/2022-32043) on beş milyon Türk Lirasını aşanlar ön mali kontrole tâbidir. Bu tutarlara katma değer vergisi dâhil değildir. (...) İdareler belirlenen tutarlar içinde kalmak ve üst yöneticiden onay almak kaydıyla merkez ve taşra teşkilatı ile birimler bazında risk analizleri çerçevesinde farklı tutarlar belirlemeye yetkilidirler. (Ek cümle: RG-14/12/2022-

Yasal Dayanak

Yetki, Görev ve Sorumluluklar

32043) Bu fıkrada yer alan tutarları üç katına kadar artırmaya Hazine ve Maliye Bakanlığı yetkilidir. (md. 17)

- Merkezi yönetim kapsamındaki kamu idarelerinin Kanun ve merkezi yönetim bütçe kanunu uyarınca bütçeleri içinde yapacakları aktarmalar ile diğer idarelerin ilgili düzenlemeler çerçevesinde bütçeleri içinde yapacakları aktarmalar, harcama birimlerinin talebi üzerine malî hizmetler biriminin bütçe ve performans programı alt birimi tarafından hazırlanır ve üst yöneticinin onayına sunulmadan önce iç kontrol alt birimi tarafından kontrol edilir. Bu şekilde yapılacak aktarmalar ilgisine göre Kanun, yılı merkezi yönetim bütçe kanunu ve bütçe işlemlerine ilişkin düzenlemeler çerçevesinde kontrol edilerek en geç iki işgünü içinde sonuçlandırılır. (Ek ikinci fıkra:RG-14/12/2022-32043)Ödenek aktarmalarının idarenin malî hizmetler biriminin iç kontrol alt birimi dışında diğer alt birimleri tarafından elektronik ortamda hazırlanıp onaylanması halinde ön malî kontrol yapılmış ve uygun görüş verilmiş sayılır. Mevzuatına aykırı bulunan aktarma talepleri, gerekçeli bir yazıyla harcama yetkilisine gönderilir. (md. 19)
- 657 sayılı Devlet Memurları Kanunu ile bu Kanunun ek geçici 9 uncu maddesi kapsamına giren idarelerde istihdam edilen Devlet memurlarından, hangi işi yapanlara ve hangi görevde bulunanlara zam ve tazminat ödeneceği, ödenecek zam ve tazminatın miktarları ile ödeme usul ve esaslarına ilişkin olarak anılan Kanunun 152'nci maddesine dayanılarak yürürlüğe konulan (Değişik ibare:RG-14/12/2022-32043)Cumhurbaşkanı kararı uyarınca, zam ve tazminat ödemesi yapılacak personelin kadro veya görev unvanları, sınıfları, dereceleri, sayıları ve hizmet yerleri ile bunlara uygun olarak ödenecek zam ve tazminatın miktarlarını gösteren ve serbest kadro üzerinden hazırlanan cetvel ile bunların birimler itibarıyla dağılımını gösteren listeler (Ek ibare:RG-14/12/2022-32043) kontrol edilmek üzere malî hizmetler birimlerine ilgili mevzuatında belirlenen kontrol süresinin bitiminden en az 10 gün önce gönderilir ve malî hizmetler birimi tarafından kontrol edilir. Kontrol işlemi ve süreci ile cetvellerin üst yönetici tarafından onaylanması hususu anılan (Değişik ibare:RG-14/12/2022-32043) Cumhurbaşkanı kararında belirlenen usul ve esaslar çerçevesinde yürütülür. (md. 24)
- Usul ve Esaslarda belirlenen malî karar ve işlemlerin dışında kalan malî karar ve işlemlerin de aynı şekilde malî hizmetler birimine kontrol ettirilmesine yönelik düzenleme yapılabilir. Bu konuda yapılacak düzenlemeler üst yöneticinin onayıyla yürürlüğe konulur. Bu düzenlemelerde, malî hizmetler biriminin ön malî kontrolüne tâbi tutulacak malî karar ve işlemler, riskli alanlar dikkate alınmak suretiyle tür, tutar ve konu itibarıyla belirlenir ve yılda bir kez değerlendirilir. İç kontrol ve ön malî kontrole ilişkin olarak yapılan düzenlemeler, üst yöneticinin onayını izleyen on işgünü içinde Bakanlığa bildirilir. (md. 27)
- Malî hizmetler birimi, kontrol ve uygun görüş işlemlerini belirlenen süre içinde sonuçlandırmak zorundadır. Usul ve Esaslarda belirtilen sürelerin başlangıç tarihinin belirlenmesinde, malî hizmetler biriminin evrak giriş kayıt tarihini izleyen işgünü esas alınır. Malî hizmetler biriminin talebi ve üst yöneticinin onayı üzerine bu süreler bir katına kadar artırılabılır. (md. 29)

**Merkezi
Yönetim Bütçe
Kanunları ve Yılı
Bütçe ve Yatırım
İşlemleri
Uygulama
Tebliğleri**

- İdare Ayrıntılı Finansman Programı (AFP) Teklifini onaylar.
- Gelir Fazlası Karşılığı Ödenek Ekleme ve Likit Karşılığı Ödenek Ekleme işlemlerini onaylar.
- Yatırım Programında dipnot ile belirtilen projeler hariç, toplu projelerde ve Yatırım Programında detayı tadat edilmemiş toplulaştırılmış projelerde alt projelerin belirlenmesi, ana proje parametrelerine bağlı kalmak kaydıyla ad, yer, süre, karakteristik ve ödenek değişikliğini onaylar.
- Projeler kapsamında ihale edilmiş işlerin sözleşme bedelinde (ihale bedeli) fiyat ve kur değişikliğinden kaynaklanan artış ile anahtar teslimi götürü bedel ihale edilen işlerde sözleşme bedelinin toplamda %10'una; birim fiyat teklif almak suretiyle ihale edilen

Yasal Dayanak

Yetki, Görev ve Sorumluluklar

işlerde toplamda %20'sine kadar iş artışından kaynaklanan proje maliyet değişikliği; 2886 sayılı Devlet İhale Kanunu'na göre ihale edilmiş projelerde ise sözleşme bedelindeki iş artışından kaynaklanan %30'a kadar maliyet değişikliğini onaylar.

- Maliyeti 250 milyon TL'nin altında olan ihale edilmemiş projelerde %10'a kadar maliyet değişikliğini onaylar.
- Detayı tadat edilmemiş toplulaştırılmış projelerin alt projelerinde; ana proje maliyetinde en fazla %10'a kadar artışa yol açan %20'ye kadar maliyet artışını onaylar.
- Program yılında bitirilmesi programlanmış projeler hariç süre değişikliğini onaylar.
- Yatırım Programında dipnot ile belirtilen projeler hariç, aynı sektör ve alt projeler arası ödenek aktarmaları ile GAP, DAP, KOP ve DOKAP illerinde yer alan projelerin her bir bölgenin kendi içindeki ödenek aktarmalarını onaylar.



2. Rektör Yardımcıları

2547 sayılı Yükseköğretim Kanununun 13. maddesine göre:

- ❖ Atanması:
 - Rektör, çalışmalarında kendisine yardım etmek üzere, üniversitenin aylıklı profesörleri arasından en çok üç kişiyi kendi rektörlük görev süresiyle sınırlı olmak kaydıyla rektör yardımcısı olarak seçer.
 - Rektör yardımcıları, rektör tarafından atanır.

3. Senato

2547 sayılı Yükseköğretim Kanununun 14. maddesine göre:

- ❖ Kuruluş ve İşleyişi:
 - Senato, rektörün başkanlığında, rektör yardımcıları, dekanlar ve her fakülteden fakülte kurullarınca üç yıl için seçilecek birer öğretim üyesi ile rektörlüğe bağlı enstitü ve yüksekokul müdürlerinden teşekkül eder.
 - Senato, her eğitim-öğretim yılı başında ve sonunda olmak üzere yılda en az iki defa toplanır.
 - Rektör gerekli gördüğü hallerde senatoyu toplantıya çağırır.
- ❖ Görevleri:
 - Üniversitenin eğitim-öğretim, bilimsel araştırma ve yayım faaliyetlerinin esasları hakkında karar almak,
 - Üniversitenin bütününe ilgilendiren kanun ve yönetmelik taslaklarını hazırlamak veya görüş bildirmek,
 - Rektörün onayından sonra Resmî Gazete'de yayınlanarak yürürlüğe girecek olan üniversite veya üniversitenin birimleri ile ilgili yönetmelikleri hazırlamak,
 - Üniversitenin yıllık eğitim-öğretim programını ve takvimini inceleyerek karara bağlamak,
 - Bir sınava bağlı olmayan fahri akademik unvanlar vermek ve fakülte kurullarının bu konudaki önerilerini karara bağlamak,
 - Fakülte kurulları ile rektörlüğe bağlı enstitü ve yüksekokul kurullarının kararlarına yapılacak itirazları inceleyerek karara bağlamak,
 - Üniversite yönetim kuruluna üye seçmektir.

4. Üniversite Yönetim Kurulu

2547 sayılı Yükseköğretim Kanununun 15. maddesine göre:

- ❖ Kuruluş ve İşleyişi:
 - Üniversite yönetim kurulu; rektörün başkanlığında dekanlardan, üniversiteye bağlı değişik öğretim birim ve alanlarını temsil edecek şekilde senatoca dört yıl için seçilecek üç profesörden oluşur.

- Rektör gerektiğinde yönetim kurulunu toplantıya çağırır.
- Rektör yardımcılarını oy hakkı olmaksızın yönetim kurulu toplantılarına katılabilirler.

❖ Görevleri:

- Yükseköğretim üst kuruluşları ile senato kararlarının uygulanmasında, belirlenen plan ve programlar doğrultusunda rektöre yardım etmek,
- Faaliyet plan ve programlarının uygulanmasını sağlamak; üniversiteye bağlı birimlerin önerilerini dikkate alarak yatırım programını, bütçe tasarısını taslağını incelemek ve kendi önerileri ile birlikte rektörlüğe sunmak,
- Üniversite yönetimi ile ilgili rektörün getireceği konularda karar almak,
- Fakülte, enstitü ve yüksekokul yönetim kurullarının kararlarına yapılacak itirazları inceleyerek kesin karara bağlamaktır.

5. Mütevelli Heyeti

2809 sayılı Yükseköğretim Kurumları Teşkilatı Kanununun Ek 158. maddesine göre:

❖ Kuruluş ve İşleyişi:

- Mütevelli Heyeti; Rektör, eğitim ve araştırma konusunda görevlendirilmiş Sağlık Bakanı Yardımcısı, Sağlık Bakanının seçtiği bir üye, Yükseköğretim Kurulu tarafından seçilen profesör unvanına sahip iki üye olmak üzere, toplam beş üyeden oluşur.
- Mütevelli Heyeti, Rektör başkanlığında ilk toplantısını yapar ve bu toplantıda yapılacak seçim ile Mütevelli Heyeti Başkanı belirlenir.
- Mütevelli Heyeti, en az dört üye ile toplanır ve salt çoğunlukla karar alır.
- Bakan ve Yükseköğretim Kurulu tarafından seçilen üyelerin görev süresi dört yıldır.
- Mütevelli Heyetinin çalışma usul ve esasları, Mütevelli Heyetinin teklifi üzerine Yükseköğretim Kurulu tarafından belirlenir.

❖ Görevleri:

- Üniversitenin stratejik planı ve bütçe teklifi üzerinde görüş bildirmek,
- Kamu kurum ve kuruluşları ve gerçek ve özel hukuk tüzel kişileriyle iş birliği yapılmasına ve ortak projeler yürütülmesine katkı vermek,
- Rektör tarafından gündeme alınması önerilen konularda karar vermektir.

6. Fakültelerin Yönetimi

a. Dekan

2547 sayılı Yükseköğretim Kanununun 16. maddesine göre:

❖ Atanması:

- Fakültenin ve birimlerinin temsilcisi olan dekan, rektörün önereceği, üniversite içinden veya dışından üç profesör arasından Yükseköğretim Kurulunca üç yıl süre ile seçilir ve normal usul ile atanır. Süresi biten dekan yeniden atanabilir.
- Dekan kendisine çalışmalarında yardımcı olmak üzere fakültenin aylıklı öğretim üyeleri arasından en çok iki kişiyi dekan yardımcısı olarak seçer.
- Dekan yardımcıları, dekanca en çok üç yıl için atanır. Dekana, görevi başında olmadığı zaman yardımcılarından biri vekalet eder. Göreve vekalet altı aydan fazla sürerse yeni bir dekan atanır.

❖ Görev, Yetki ve Sorumlulukları:

- Fakülte kurullarına başkanlık etmek, fakülte kurullarının kararlarını uygulamak ve fakülte birimleri arasında düzenli çalışmayı sağlamak,
- Her öğretim yılı sonunda ve istendiğinde fakültenin genel durumu ve işleyişi hakkında rektöre rapor vermek,
- Fakültenin ödenek ve kadro ihtiyaçlarını gerekçesi ile birlikte rektörlüğe bildirmek, fakülte bütçesi ile ilgili öneriyi fakülte yönetim kurulunun da görüşünü aldıktan sonra rektörlüğe sunmak,
- Fakültenin birimleri ve her düzeydeki personeli üzerinde genel gözetim ve denetim görevini yapmak,
- Fakültenin ve bağlı birimlerinin öğretim kapasitesinin rasyonel bir şekilde kullanılmasında ve geliştirilmesinde gerektiği zaman güvenlik önlemlerinin alınmasında, öğrencilere gerekli sosyal hizmetlerin sağlanmasında, eğitim-öğretim, bilimsel araştırma ve yayın faaliyetlerinin düzenli bir şekilde yürütülmesinde, bütün faaliyetlerin gözetim ve denetiminin yapılmasında, takip ve kontrol edilmesinde ve sonuçlarının alınmasında rektöre karşı birinci derecede sorumludur.

b. Fakülte Kurulu

2547 sayılı Yükseköğretim Kanununun 17. maddesine göre:

❖ Kuruluş ve İşleyişi:

- Fakülte kurulu, dekanın başkanlığında fakülteye bağlı bölümlerin başkanları ile varsa fakülteye bağlı enstitü ve yüksekokul müdürlerinden ve üç yıl için fakülte'deki profesörlerin kendi aralarından seçecekleri üç, doçentlerin kendi aralarından seçecekleri iki, doktor öğretim üyelerinin kendi aralarından seçecekleri bir öğretim üyesinden oluşur.
- Fakülte kurulu normal olarak her yarı yıl başında ve sonunda toplanır.

❖ Görevleri:

- Fakültenin, eğitim-öğretim, bilimsel araştırma ve yayım faaliyetleri ve bu faaliyetlerle ilgili esasları, plan, program ve eğitim-öğretim takvimini kararlaştırmak,
- Fakülte yönetim kuruluna üye seçmektir.

c. Fakülte Yönetim Kurulu

2547 sayılı Yükseköğretim Kanununun 18. maddesine göre:

❖ Kuruluş ve İşleyişi:

- Fakülte yönetim kurulu, dekanın başkanlığında fakülte kurulunun üç yıl için seçeceği üç profesör, iki doçent ve bir doktor öğretim üyesinden oluşur.
- Fakülte yönetim kurulu dekanın çağırısı üzerine toplanır.
- Yönetim kurulu gerekli gördüğü hallerde geçici çalışma grupları, eğitim-öğretim koordinatörlükleri kurabilir ve bunların görevlerini düzenler.

❖ Görevleri:

- Fakülte kurulunun kararları ile tespit ettiği esasların uygulanmasında dekana yardım etmek,
- Fakültenin eğitim-öğretim, plan ve programları ile takvimin uygulanmasını sağlamak,
- Fakültenin yatırım, program ve bütçe tasarısını hazırlamak,
- Dekanın fakülte yönetimi ile ilgili getireceği bütün işlerde karar almak,
- Öğrencilerin kabulü, ders intibakları ve çıkarılmaları ile eğitim-öğretim ve sınavlara ait işlemleri hakkında karar vermektir.

d. Fakülte İdari Yönetimi

2547 sayılı Yükseköğretim Kanununun 51 ve 52. maddelerine göre:

❖ Kuruluş ve İşleyişi:

- Her fakültede, dekana bağlı ve fakülte yönetim örgütünün başında bir fakülte sekreteri bulunur.
- Fakülte sekreterinin atanması dekan önerisi üzerine rektör tarafından yapılır.
- Fakülte sekreterlerinin yükseköğretim diplomasına sahip olmaları şarttır.

7. Enstitülerin Yönetimi

2547 sayılı Yükseköğretim Kanununun 19. maddesine göre Enstitülerin organları; enstitü müdürü, enstitü kurulu ve enstitü yönetim kurulundan oluşmaktadır.

a. Enstitü Müdürü

❖ Atanması:

- Üç yıl için ilgili fakülte dekanının önerisi üzerine rektör tarafından atanır. Rektörlüğe bağlı enstitülerde bu atama doğrudan rektör tarafından yapılır. Süresi biten müdür tekrar atanabilir.
- Müdürün, enstitüde görevli aylıklı öğretim elemanları arasında üç yıl için atayacağı en çok iki yardımcısı bulunur.
- Müdüre vekalet etme veya müdürlüğün boşalması hallerinde yapılacak işlem, dekanlarda olduğu gibidir.

❖ Görevleri:

- Enstitü müdürü 2547 sayılı Yükseköğretim Kanunu ile dekanlara verilmiş olan görevleri enstitü bakımından yerine getirir.

b. Enstitü Kurulu

❖ Kuruluş ve İşleyişi:

- Enstitü kurulu, müdürün başkanlığında, müdür yardımcıları ve enstitüyü oluşturan ana bilim dalı başkanlarından oluşur.

❖ Görevleri:

- Enstitü kurulu 2547 sayılı Yükseköğretim Kanunu ile fakülte kuruluna verilmiş görevleri enstitü bakımından yerine getirirler.

c. Enstitü Yönetim Kurulu

❖ Kuruluş ve İşleyişi:

- Enstitü yönetim kurulu, müdürün başkanlığında, müdür yardımcıları, müdürce gösterilecek altı aday arasından enstitü kurulu tarafından üç yıl için seçilecek üç öğretim üyesinden oluşur.

❖ Görevleri:

- Enstitü yönetim kurulu, 2547 sayılı Yükseköğretim Kanunu ile fakülte yönetim kuruluna verilmiş görevleri enstitü bakımından yerine getirirler.

d. Enstitü İdari Yönetimi

2547 sayılı Yükseköğretim Kanununun 51 ve 52. maddelerine göre:

- ❖ Kuruluş ve İşleyişi:
 - Her enstitüde, müdüre bağlı ve enstitü yönetim örgütünün başında bir enstitü sekreteri bulunur.
 - Enstitü sekreterinin atanması müdür önerisi üzerine rektör tarafından yapılır.
 - Enstitü sekreterlerinin yükseköğretim diplomasına sahip olmaları şarttır.

8. Yüksekokulların Yönetimi

2547 sayılı Yükseköğretim Kanununun 20. maddesine göre Yüksekokulların organları; yüksekokulu müdürü, yüksekokul kurulu ve yüksekokul yönetim kurulundan oluşmaktadır.

a. Yüksekokul Müdürü

- ❖ Atanması:
 - Yüksekokul müdürü, üç yıl için ilgili fakülte dekanının önerisi üzerine rektör tarafından atanır. Rektörlüğe bağlı yüksekokullarda bu atama doğrudan rektör tarafından yapılır.
 - Süresi biten müdür tekrar atanabilir.
 - Müdürün okulda görevli aylıklı öğretim elemanları arasından üç yıl için atayacağı en çok iki yardımcısı bulunur.
 - Müdüre vekalet etme veya müdürlüğün boşalması hallerinde yapılacak işlem, dekanlarda olduğu gibidir.
- ❖ Görevleri:
 - Yüksekokul müdürü, 2547 sayılı Yükseköğretim Kanunu ile dekanlara verilmiş olan görevleri yüksekokul bakımından yerine getirir.

b. Yüksekokul Kurulu

- ❖ Kuruluş ve İşleyişi:
 - Müdürün başkanlığında, müdür yardımcıları ve okulu oluşturan bölüm veya ana bilim dalı başkanlarından oluşur.
- ❖ Görevleri:
 - Yüksekokul kurulu 2547 sayılı Yükseköğretim Kanunu ile fakülte kuruluna verilmiş görevleri yüksekokul bakımından yerine getirirler.

c. Yüksekokul Yönetim Kurulu

❖ Kuruluş ve İşleyişi:

- Yüksekokul yönetim kurulu; müdürün başkanlığında, müdür yardımcıları ile müdürce gösterilecek altı aday arasından yüksekokul kurulu tarafından üç yıl için seçilecek üç öğretim üyesinden oluşur.

❖ Görevleri:

- Yüksekokul yönetim kurulu 2547 sayılı Yükseköğretim Kanunu ile fakülte yönetim kuruluna verilmiş görevleri yüksekokul bakımından yerine getirirler.

d. Yüksekokul İdari Yönetimi

2547 sayılı Yükseköğretim Kanununun 51 ve 52. maddelerine göre:

❖ Kuruluş ve İşleyişi:

- Her yüksekokulda müdüre bağlı ve yüksekokul yönetim örgütünün başında bir yüksekokul sekreteri bulunur.
- Yüksekokul sekreterinin atanması müdür önerisi üzerine rektör tarafından yapılır.
- Yüksekokul sekreterlerinin yükseköğretim diplomasına sahip olmaları şarttır.

9. Genel Sekreterlik

2547 sayılı Yükseköğretim Kanununun 51 ve 52. maddelerine ve 124 sayılı Yükseköğretim Üst Kuruluşları ile Yükseköğretim Kurumlarının İdari Teşkilatı Hakkında Kanun Hükmünde Kararnamenin 27. maddesine göre:

❖ Kuruluş ve İşleyişi:

- Üniversitelerde rektöre bağlı, merkez yönetim örgütünün başında bir genel sekreter ve hizmetlerin gerekli kıldığı daire başkanları, müdürler, danışmanlar, hukuk müşavirleri, uzmanlar ile büro ve iç hizmet görevlerini yapmak üzere, 657 sayılı Devlet Memurları Kanunu'na tabi memurlar ve diğer görevliler bulunur.
- Genel Sekreterlik, bir Genel Sekreter ile en çok iki Genel Sekreter Yardımcısından ve bağlı birimlerden oluşur.
- Genel Sekreter, üniversite idari teşkilatının başıdır ve bu teşkilatın çalışmasından Rektöre karşı sorumludur.

❖ Görevleri:

- Üniversite idari teşkilatında bulunan birimlerin verimli, düzenli ve uyumlu şekilde çalışmasını sağlamak,
- Üniversite Senatosu ile Üniversite Yönetim Kurulunda oya katılmaksızın raportörlük görevi yapmak; bu kurullarda alınan kararların yazılması, korunması ve saklanmasını sağlamak,

- Üniversite Senatosu ile Üniversite Yönetim Kurulunun kararlarını üniversiteye bağlı birimlere iletmek,
- Üniversite idari teşkilatında görevlendirilecek personel hakkında rektöre öneride bulunmak,
- Basın ve halkla ilişkiler hizmetinin yürütülmesini sağlamak,
- Rektörlüğün yazışmalarını yürütmek,
- Rektörlüğün protokol, ziyaret ve tören işlerini düzenlemektir.

Genel Sekreterliğe bağlı Daire Başkanlıkları ve diğer idari birimlerin görev, yetki ve sorumlulukları altta sunulmuştur.

a. Hukuk Müşavirliği

659 sayılı Genel Bütçe Kapsamındaki Kamu İdareleri ve Özel Bütçeli İdarelerde Hukuk Hizmetlerinin Yürütülmesine İlişkin Kanun Hükmünde Kararname ile 124 sayılı Yükseköğretim Üst Kuruluşları ile Yükseköğretim Kurumlarının İdari Teşkilatı Hakkında Kanun Hükmünde Kararnamenin 35. maddesine göre:

❖ Görevleri:

Muhakemat hizmetleri kapsamında;

- İdarenin taraf olduğu adli ve idari davalarda, iç ve dış tahkim yargılamasında, icra işlemlerinde ve yargıya intikal eden diğer her türlü hukuki uyuşmazlıklarda idareyi temsil eder, dava ve icra işlemlerini vekil sıfatı ile takip eder.
- İdarece hizmet satın alma yoluyla temsil ettirilecek dava ve icra takipleri ve tahkim ile ilgili işlemleri koordine eder, izler ve denetler.

Hukuk danışmanlığı kapsamında;

- İdare hizmetleriyle ilgili olarak diğer kamu kurum ve kuruluşları tarafından hazırlanan mevzuat taslaklarını, idare birimleri tarafından hazırlanan mevzuat taslakları ile düzenlenecek her türlü sözleşme ve şartname taslaklarını, idare ile üçüncü kişiler arasında çıkan uyuşmazlıklara ilişkin işleri ve idare birimlerince sorulacak diğer işleri inceleyip hukuki mütalaasını bildirir.
- Anlaşmazlıkları önleyici hukuki tedbirleri zamanında alır, uyuşmazlıkların sulh yoluyla çözümü konusunda mütalaa verir.
- İdarenin amaçlarını daha iyi gerçekleştirmek, mevzuata, plan ve programa uygun çalışmalarını temin etmek amacıyla gerekli hukuki teklifleri hazırlar.
- Hukuki uyuşmazlık değerlendirme komisyonunun sekreteryaya hizmetlerini ve idaresince verilen diğer görevleri yürütür.

b. Bilgi İşlem Daire Başkanlığı

124 sayılı Yükseköğretim Üst Kuruluşları ile Yükseköğretim Kurumlarının İdari Teşkilatı Hakkında Kanun Hükmünde Kararnamenin 34. maddesine göre:

❖ Görevleri:

- Üniversitedeki bilgi işlem sistemini işletmek; eğitim, öğretim ve araştırmalara destek olmak,
- Üniversitenin ihtiyaç duyacağı bilgi işlem hizmetlerini yerine getirmektir.

c. İdari ve Mali İşler Daire Başkanlığı

124 sayılı Yükseköğretim Üst Kuruluşları ile Yükseköğretim Kurumlarının İdari Teşkilatı Hakkında Kanun Hükmünde Kararnamenin 36. maddesine göre:

❖ Görevleri:

- Yükseköğretim Kurulunun tüm personel ve sosyal hizmetlerini görmek,
- Bakım, onarım, aydınlatma, ısıtma, temizlik ve benzeri işleri yapmak,
- Basım ve grafik işleri ile evrak, yazı, teksir hizmetlerini yapmak,
- Sivil savunma, güvenlik ve çevre kontrolü işlerini yerine getirmektir.
- Harcama birimlerinin ihtiyaçlarını tespit etmek ve ilgili kanun ve yönetmelik hükümlerine uygun olarak teminini sağlamak,
- Maaş ve malî haklarını takip etmek ve gerekli işlemleri yapmak,
- Taşınır malzeme ihtiyaçlarını depolardan karşılamak, depo mevcudu bulunmayan malzemelerin tedariki, muhasebesi ve ilgili harcama birimleri arasında devir işlemlerini yapmak,
- Ulaştırma hizmetlerini yürütmek,
- 4734 sayılı Kamu İhale Kanunu kapsamında satın alma işlemlerini gerçekleştirmek,
- Satın alınan malzemeleri nitelik, evsaf ve özelliklerine göre depolanmasını ve dağıtımını sağlamak,
- Genel hizmet alımlarını karşılamak, yürütmek ve tahakkuklarını gerçekleştirmektir.

d. Kütüphane ve Dokümantasyon Daire Başkanlığı

124 sayılı Yükseköğretim Üst Kuruluşları ile Yükseköğretim Kurumlarının İdari Teşkilatı Hakkında Kanun Hükmünde Kararnamenin 33. maddesine göre:

❖ Görevleri:

- Kütüphanenin düzenli çalışmasını sağlamak,
- Kitap ve dergileri yurtiçinden ve yurtdışından sağlamak, bunların mikrofilm, film, video, banda geçirilmesini ve ciltlenmesini ve kataloglanmasını yaptırmak,
- Gerekli her türlü film, fotokopi, kitap, dergi ve makaleleri sağlamak,
- Kütüphane hizmetlerini yükseköğretim kurumları ile ihtiyaç duyan kişi ve kurumlara sunmaktır.

e. Öğrenci İşleri Daire Başkanlığı

124 sayılı Yükseköğretim Üst Kuruluşları ile Yükseköğretim Kurumlarının İdari Teşkilatı Hakkında Kanun Hükmünde Kararnamenin 31. maddesine göre:

❖ Görevleri:

- Öğrencilerin yeni kayıt, kabul ve ders durumları ile ilgili gerekli işleri yapmak,
- Mezuniyet, kimlik, burs, mezunların izlenmesi işlemlerini yürütmektir.

f. Personel Daire Başkanlığı

124 sayılı Yükseköğretim Üst Kuruluşları ile Yükseköğretim Kurumlarının İdari Teşkilatı Hakkında Kanun Hükmünde Kararnamenin 29. maddesine göre:

❖ Görevleri:

- Üniversitenin insan gücü planlaması ve personel politikasıyla ilgili çalışmalar yapmak, personel sisteminin geliştirilmesiyle ilgili önerilerde bulunmak,
- Üniversite personelinin atama, özlük ve emeklilik işleriyle ilgili işlemleri yapmak,
- İdari personelin hizmet öncesi ve hizmet içi eğitimi programlarını düzenlemek ve uygulamaktır.

g. Sağlık Kültür ve Spor Daire Başkanlığı

124 sayılı Yükseköğretim Üst Kuruluşları ile Yükseköğretim Kurumlarının İdari Teşkilatı Hakkında Kanun Hükmünde Kararnamenin 32. maddesi ve Yükseköğretim Kurumları Mediko-Sosyal Sağlık, Kültür ve Spor Dairesi Uygulama Yönetmeliğine göre:

❖ Görevleri:

- Öğrencilerin ve personelin sağlık işleri ve tedavileri ile ilgili hizmetleri yürütmek,
- Öğrencilerin ve personelin barınma, yemek ve benzeri ihtiyaçlarını karşılamak,
- Öğrencilerin ve personelin, spor, kültürel ve sosyal ihtiyaçlarını karşılayacak faaliyetleri düzenlemek,
- Her türlü sağlık hizmetlerini yürütmek, yataklı sağlık merkezleri açmak,
- Güzel sanatlar ve spor alanlarında çalışmalar ve gösteriler düzenlemek,
- Öğrencilere burs ve kredi, beslenme, barınma, çalışma, dinlenme ve boş zamanlarını değerlendirme, ulaşım ve iş bulma alanlarında yardımcı olacak hizmetlerde bulunmak,
- Psikolojik danışmanlık ve rehberlik hizmetleri yapmak, öğrencilerin kişisel ve ailevi sorunlarını çözümlenmeye çalışmak,
- Hizmet alanına giren konularda araştırma ve uygulamalar yapmak veya yaptırmak ve gerekli gördüklerini yayınlamak,
- Hizmet veren meslek elemanlarının yetişme ve gelişmelerini sağlamak için hizmet içi eğitim programları düzenlemek,
- Öğrenci kantin ve lokantaları, okuma salonları ile öğrenci yurtları açmak, toplantı, sinema ve tiyatro salonları, spor salon ve sahaları, kamp yerleri sağlamak, bu ve benzeri diğer tesisleri

kurmak, kiralamak, işletmek veya işlettmek; bu amaca yönelik olarak üniversitenin diğer birimleri ve üniversite dışındaki kuruluşlarla iş birliği içinde çalışmak, döner sermaye işletmeleri kurmaktır.

h. Strateji Geliştirme Daire Başkanlığı

Strateji Geliştirme Birimlerinin Çalışma Usul ve Esasları Hakkında Yönetmeliğin 5. maddesi ve 124 sayılı Yükseköğretim Üst Kuruluşları ile Yükseköğretim Kurumlarının İdari Teşkilatı Hakkında Kanun Hükmünde Kararnamenin 30. maddesine göre:

❖ Görevleri:

- Ulusal kalkınma strateji ve politikaları, yıllık program ve hükümet programı çerçevesinde idarenin orta ve uzun vadeli strateji ve politikalarını belirlemek, amaçlarını oluşturmak üzere gerekli çalışmaları yapmak,
- Üniversitenin görev alanına giren konularda performans ve kalite ölçütleri geliştirmek ve bu kapsamda verilecek diğer görevleri yerine getirmek,
- Üniversite yönetimi ile hizmetlerin geliştirilmesi ve performansla ilgili bilgi ve verileri toplamak, analiz etmek ve yorumlamak,
- Üniversitenin görev alanına giren konularda, hizmetleri etkileyecek dış faktörleri incelemek, kurum içi kapasite araştırması yapmak, hizmetlerin etkililiğini ve tatmin düzeyini analiz etmek ve genel araştırmalar yapmak,
- Yönetim bilgi sistemlerine ilişkin hizmetleri yerine getirmek,
- Strateji Geliştirme Kurulunun sekretarya hizmetlerini yürütmek,
- İzleyen iki yılın bütçe tahminlerini de içeren Üniversite bütçesini, stratejik plan ve yıllık performans programına uygun olarak hazırlamak ve Üniversite faaliyetlerinin bunlara uygunluğunu izlemek ve değerlendirmek,
- Mevzuatı uyarınca belirlenecek bütçe uygulama tebliğleri çerçevesinde, ayrıntılı harcama programı hazırlamak ve hizmet gereksinimleri dikkate alınarak ödeneğin ilgili birimlere gönderilmesini sağlamak,
- Bütçe kayıtlarını tutmak, bütçe uygulama sonuçlarına ilişkin verileri toplamak, değerlendirmek ve bütçe kesin hesabı ile malî istatistikleri hazırlamak,
- Üniversite gelirlerini muhasebeleştirmek, gelir ve alacaklarının takip ve tahsil işlemlerini yürütmek,
- Muhasebe hizmetlerini yürütmek,
- Harcama birimleri tarafından hazırlanan birim faaliyet raporlarını da esas alarak Üniversitenin idare faaliyet raporunu hazırlamak,
- Üniversitenin mülkiyetinde veya kullanımında bulunan taşınır ve taşınmazlara ilişkin icmal cetvellerini düzenlemek,
- İdarenin yatırım programının hazırlanmasını koordine etmek, uygulama sonuçlarını izlemek ve yıllık yatırım değerlendirme raporunu hazırlamak,
- Malî kanunlarla ilgili diğer mevzuatın uygulanması konusunda Üniversite üst yönetici ve harcama yetkililerine gerekli bilgileri sağlamak ve danışmanlık yapmak,
- Ön malî kontrol faaliyetini yürütmek,
- İç kontrol sisteminin kurulması, standartlarının uygulanması ve geliştirilmesi konularında çalışmalar yapmak; üst yönetimin iç denetime yönelik işlevinin etkililiğini ve verimliliğini artırmak için gerekli hazırlıkları yapmaktır.

i. Yapı İşleri ve Teknik Daire Başkanlığı

124 sayılı Yükseköğretim Üst Kuruluşları ile Yükseköğretim Kurumlarının İdari Teşkilatı Hakkında Kanun Hükmünde Kararnamenin 28. maddesine göre:

❖ Görevleri:

- Üniversite bina ve tesislerinin projelerini yapmak, ihale dosyalarını hazırlamak, yapı ve onarımla ilgili ihaleleri yürütmek, inşaatları kontrol etmek ve teslim almak, bakım ve onarım işlerini yapmak,
- Kalorifer, kazan dairesi, soğuk oda, jeneratör, havalandırma sistemleri ile telefon santrali, çevre düzenleme ve araç işletme, asansör bakım ve onarımı ile benzer işleri yürütmektir.



C. İdareye İlişkin Bilgiler

Sağlık Bilimleri Üniversitesi, 27 Mart 2015 tarihinde kabul edilen ve 15 Nisan 2015 tarihli 29327 sayılı Resmî Gazete’de yayımlanarak yürürlüğe giren 6639 sayılı Bazı Kanun ve Kanun Hükmünde Kararnamelerde Değişiklik Yapılması Hakkında Kanun ile 2809 sayılı Yükseköğretim Kurumları Teşkilat Kanunu’na eklenen Ek-158. madde ile kurulmuştur. Sağlık Bilimleri Üniversitesi, Türkiye’nin sağlık bilimleri alanındaki ilk devlet üniversitesi olarak Sultan II. Abdülhamid Han tarafından yaptırılan ve tıp eğitimi vermek üzere kurulan Mekteb-i Tıbbiyye-i Şahâne’nin devamı niteliğindedir.

Sağlık Bilimleri Üniversitesi, 2016-2017 eğitim-öğretim yılında akademik birimlere ilk kez öğrenci olarak faaliyetlerine başlamış ve şu an Türkiye’de Mekteb-i Tıbbiyye-i Şahâne (Hamidiye) Külliyesi ile Gülhane Külliyesi’nde eğitim-öğretim ve araştırma faaliyetlerini sürdürmektedir. 15 Temmuz 2016 darbe girişimi sonrasında Gülhane Askeri Tıp Akademisi (GATA), 669 sayılı Kanun Hükmünde Kararname ile devredilmiş ve Ankara Gülhane Külliyesi’nde eğitim-öğretim kesintisiz olarak devam ettirilmiştir. Ayrıca, Türkiye’nin İzmir, Bursa, Adana, Kayseri, Trabzon ve Erzurum şehirlerinde, sağlık sektörüne nitelikli doktor yetiştirmek üzere yeni Tıp Fakülteleri kurulmuş ve 2020-2021 eğitim-öğretim yılında öğrenci alımına başlanmıştır.

Sivil ve askeri tıp eğitimini bir arada sunan Sağlık Bilimleri Üniversitesi, bünyesinde bulunan fakülte ve meslek yüksekokullarında, T.C. Millî Savunma Bakanlığı ve T.C. İçişleri Bakanlığı adına askeri öğrencilere eğitim fırsatı sağlamaktadır.

Sağlık Bilimleri Üniversitesi, 2809 sayılı Yükseköğretim Kurumları Teşkilat Kanunu Ek Madde 158’e dayanarak, Birleşmiş Milletlerin resmî dil olarak kabul ettiği diller öncelikli olmak üzere, yabancı dilde eğitim veren program açma, yabancı yükseköğretim kurumları ile ortak program yürütme de dâhil olmak üzere yurt dışındaki yükseköğretim kurumlarıyla her türlü iş birliğine dair protokol yapma yetkisine sahiptir. Yabancı dilde eğitim veren programlarına yurt dışından öğrenci kabul edilebilir ve Cumhurbaşkanı kararı ile yurt dışında Üniversiteye ait birimler kurulabilir. Bu yetki kapsamında, Somali, Sudan, Tanzania, Filipinler, Irak, Suriye, Sudan ve Özbekistan’da kurulan kampüslerde eğitim-öğretim faaliyetleri yürütülmektedir.

Sağlık Bilimleri Üniversitesi, Sağlık Bakanlığına bağlı hastanelerle iş birliği yaparak sağlık uygulama ve araştırma faaliyetlerini yürütmektedir. Bu iş birliği, 07.05.1987 tarihli ve 3359 sayılı Sağlık Hizmetleri Temel Kanunu’nun Ek Madde 9’u çerçevesinde birlikte kullanım protokolleri ile sağlanmaktadır. Bu protokoller sayesinde, tıp fakültesi öğrencileri ve uzmanlık öğrencileri bu hastanelerde eğitim ve araştırma faaliyetleri yürütmektedir. Üniversitenin birlikte kullanım protokolü imzaladığı eğitim ve araştırma hastaneleri, şehir hastaneleri ve yüksek ihtisas hastaneleri aynı zamanda Üniversitenin sağlık uygulama ve araştırma merkezi statüsünü kazanmaktadır. Teknoloji ve AR-GE faaliyetlerini sağlık bilimleri alanıyla buluşturan Sağlık Bilimleri Üniversitesi, bu alanda önemli kurumsal başarılar elde etmiştir. Bu başarıların önemli adımları şunlardır:

Teknoloji Transfer Ofisi (Teknopolis), Teknoloji Geliştirme Bölgesi Sağlık Teknokenti (Teknopol) ve Teknoloji Geliştirme Merkezi (SBÜ TEKMER). Teknopolis, 2547 sayılı Yükseköğretim Kanunu’nun Ek Madde 32 hükümleri çerçevesinde 2018 yılında tüm sermayesi Üniversiteye ait olarak şirket statüsünde kurulmuştur. Teknopol, Teknoloji Geliştirme Bölgesi alanı 23 Mart 2018 tarih ve 30369 sayılı Resmî Gazete’de ilan edilmiş ve sonrasında bölge şirketinin sermaye işlemleri tamamlanarak 2018 yılı itibarıyla AR-GE dünyasında faaliyet göstermeye başlamıştır. SBÜ TEKMER ise 2022 yılında Ankara Gülhane Külliyesi’nde Teknopol ve KOSGEB proje desteği ile kurulmuştur.

1. Fiziksel Yapı

Sağlık Bilimleri Üniversitesinin fiziksel yapısına ilişkin bilgiler, mülkiyet biçimleri ile birlikte kapalı alan kapasite bilgileri; yemekhane, kantin-kafeterya, misafirhane, lojman ve diğer sosyal tesis bilgileri; öğrenci yurdu ve spor tesisi bilgileri; toplantı ve konferans salonu bilgileri; Üniversite envanterine kayıtlı dayanıklı taşınırın kayıtlı değer bilgileri ile taşıtlara ilişkin özet bilgiler altta sunulmuştur.

a. Taşınmazlar

i. Kapalı Alanlar

Tablo- 2 Kapalı Alan Bilgileri (m2)

Birim Adı	Mülkiyet Biçimi (Tahsis/Kira/Ortak Kullanım)	Kapalı Alan (m ²)
İSTANBUL		84.458
Mekteb-i Tıbbiye-i Şahane	Tahsis	57.176
L Blok	Geçici Yapı	4.130
U Blok	Geçici Yapı	4.102
I Blok	Geçici Yapı	1.500
Yapı İşleri ve Teknik Daire Başkanlığı	Tahsis	518
Sağlık Kültür ve Spor Daire Başkanlığı	Tahsis	300
Kantin	Tahsis	298
Bilgi İşlem Daire Başkanlığı	Tahsis	384
Strateji Geliştirme Daire Başkanlığı	Tahsis	280
Bilimsel Araştırma Projeleri Koordinatörlüğü	Tahsis	305
Hangar	Tahsis	2.054
Hamidiye Diş Hekimliği Fakültesi	Kira	1.054
Afrika Sağlık Çalışmaları Uygulama ve Araştırma Merkezi	Kira	196
Hamidiye Eczacılık Fakültesi	Tahsis	2.951
Hamidiye Sağlık Bilimleri Enstitüsü İdari Bina	Tahsis	286
Hamidiye Sağlık Bilimleri Enstitüsü Akademi Binası	Tahsis	254
Hamidiye Yaşam Bilimleri Fakültesi	Tahsis	828
Kantin	Tahsis	174
Spor Salonu	Tahsis	762
Validebağ Araştırma Parkı	Tahsis	6.906
ANKARA		246.079
Gülhane Tıp Fakültesi	Tahsis	26.880
Gülhane Sağlık Meslek Yüksekokulu	Tahsis	7.889
Gülhane Hemşirelik Fakültesi	Tahsis	6.480
Gülhane Eczacılık Fakültesi	Tahsis	1.338
Gülhane Sağlık Bilimleri Enstitüsü Savunma Sağlık Bilimleri Enstitüsü	Tahsis	16.476
Gülhane Sağlık Bilimleri Fakültesi	Tahsis	13.000
Gülhane Diş Hekimliği Fakültesi Uygulama Hastanesi	Tahsis	9.000
Gülhane Diş Hekimliği Fakültesi	Tahsis	4.182
Gülhane Sağlık Kültür Spor Daire Başkanlığı Birimleri (Yurtlar, Lojmanlar, Sosyal Tesisler, Spor Salonu)	Tahsis	152.590

Birim Adı	Mülkiyet Biçimi (Tahsis/Kira/Ortak Kullanım)	Kapalı Alan (m ²)
Gülhane Yapı İşleri ve Daire Başkanlığı Birimleri	Tahsis	400
Gülhane İdari ve Mali İşler Daire Başkanlığı Birimleri	Tahsis	400
Gülhane Kütüphane ve Dokümantasyon Daire Başkanlığı Birimleri	Tahsis	3.175
Gülhane Bilgi İşlem Daire Başkanlığı Birimleri	Tahsis	342
Gülhane Genel Sekreterlik Birimleri	Tahsis	325
Gülhane Rektörlük Birimleri	Tahsis	746
Gülhane Medikal Tasarım ve Üretim Uygulama ve Araştırma Merkezi	Tahsis	1.860
Gülhane Basımevi	Tahsis	996
	Toplam	330.537



ii. Sosyal Alanlar

a) Yemekhane, Kantin ve Kafeteryalar

Tablo- 3 Yemekhane Bilgileri

Yemekhaneler				
Yemekhane Adı	Kampüs/Şehir	Sayısı	Alanı (m ²)	Kapasite (Kişi Sayısı)
Hamidiye Külliyesi	İstanbul	3	1.191	685
Gülhane Külliyesi	Ankara	3	1.450	912
		Toplam	2641	1597



Tablo- 4 Kantin ve Kafeteryalar

Kantin ve Kafeteryalar		
Kantin/Kafeterya Adı	Kampüs/Şehir	Kapalı Alanı (m ²)
Hamidiye Külliyesi Tarihi Bina Kafe	İstanbul	384,60
Hamidiye Külliyesi Tarihi Bina Kantin	İstanbul	141
Hamidiye Külliyesi Çelik Yapılar Kantin	İstanbul	74
Hamidiye Kantini Hastane Bahçesi	İstanbul	72
Tarihi Bina Çay Ocağı	İstanbul	6,6
Gülhane Külliyesi Yeni Yurt Binası	Ankara	70
Gülhane Külliyesi Tıp Fakültesi	Ankara	100
Gülhane Külliyesi Hemşirelik Fakültesi	Ankara	25
Gülhane Külliyesi Vadi Köprü Önü Kafeterya	Ankara	100
Gülhane Külliyesi Kır Kafe	Ankara	60
Gülhane Külliyesi SBF Kantin	Ankara	200
Gülhane Külliyesi Vadi Kafe	Ankara	600
Toplam		1.833,20



b) Misafirhaneler, Lojmanlar ve Diğer Sosyal Tesisler

Tablo- 5 Misafirhaneler

Misafirhaneler			
Misafirhane Adı	Oda Sayısı	Kapasite (Kişi)	Kapalı Alanı (m ²)
Gülhane Külliyesi Misafirhaneleri	48	96	2.209
Toplam	48	96	2.209

Tablo- 6 Lojmanlar

Lojmanlar			
Lojman Adı	Kampüs/Şehir	Lojmandaki Bağımsız Daire Sayısı	Kapalı Alanı (m ²)
Şakar Apt.	Ankara	30	3.922
Pamir Apt.	Ankara	30	3.922
Sağlam Apt.	Ankara	30	3.842
Weiting Apt.	Ankara	8	1.800
Serter Apt.	Ankara	40	5.518
Ural Apt.	Ankara	40	5.518
Rieder Apt.	Ankara	40	5.518
Numan Apt.	Ankara	40	5.478
Kavur Apt.	Ankara	40	5.478
Noyan Apt.	Ankara	40	5.478
Gözcü Apt.	Ankara	40	5.478
Keskingil Apt.	Ankara	40	6.700
Çamlı Apt.	Ankara	40	6.700
Beksan Apt.	Ankara	40	6.700
Rektör Konutu	Ankara	1	550
Acıbadem Rektörlük Lojmanı	İstanbul	1	105
Toplam		500	72.707

Tablo- 7 Diğer Sosyal Tesisler

Diğer Sosyal Tesisler		
Diğer Sosyal Tesis Türü	Kampüs/Şehir	Kapalı Alanı (m ²)
Kreş	Ankara	1.873
Sosyal Tesisler	Ankara	400
Toplam		2.273



iii. Öğrenci Yurtları

Tablo- 8 Öğrenci Yurtları

Öğrenci Yurtları			
Yurt Adı	Kampüs/Şehir	Kapasite (Kişi Sayısı)	Kapalı Alanı (m ²)
Gülhane Kız Öğrenci Yurdu	Ankara	936	22.376
Gülhane Erkek Öğrenci Yurdu	Ankara	1.052	21.200
Toplam		1.988	43.576



iv. Spor Tesisleri

Tablo-9 Spor Tesisleri

Spor Tesisleri					
Tesis Adı	Kampüs/Şehir	Kapalı Spor Tesisi		Açık Spor Tesisi	
		Kapasite (Kişi Sayısı)	Alan (m ²)	Kapasite (Kişi Sayısı)	Alan (m ²)
Gülhane Spor Salonu	Ankara	1.346	20.200		
Vadi Basket Sahası	Ankara			58	875
Vadi Tenis Sahası	Ankara			81	1.225
Halı Saha	Ankara			116	1.750
Selimiye Spor Salonu	İstanbul	50	762		
Selimiye Açık Saha	İstanbul			30	450
Hamidiye Basketbol Sahası	İstanbul			23	351
Hamidiye Voleybol Sahası	İstanbul			21	325
Eski Rektörlük Futbol Sahası	İstanbul			50	760
Kapalı Spor Alanları	İstanbul	136	2.054		
	Toplam	1.532	23.016	379	5.736



v. Toplantı ve Konferans Salonları

Tablo- 10 Toplantı ve Konferans Salonları

Salon Adı	Toplantı Salonu		Konferans Salonu	
	Kapasite (Kişi Sayısı)	Kapalı Alanı (m ²)	Kapasite (Kişi Sayısı)	Kapalı Alanı (m ²)
15 Temmuz Konferans Salonu			200	292
Selimiye Konferans Salonu			145	195
Hamidiye Tıp Fakültesi Tahta Amfi Eğitim Salonu	50	240		
Hamidiye Sağlık Bilimleri Fakültesi Toplantı Salonu	40	46		
Hamidiye Sağlık Hizmetleri Meslek Yüksek Okulu Toplantı Salonu	25	25		
İdari ve Mali İşler Daire Başkanlığı İhale Salonu	30	70		
Bilimsel Araştırma Projeleri Koordinatörlüğü İhale Salonu	20	30		
Gülhane Şht. Tb. Kd. Üst. Tğm Halil Akçipek			743	1.487
Gülhane Dış Hekimliği Fakültesi	50	40		
Gülhane SBE Gülhane Eczacılık Bilimleri Merkezi	25	60		
Gülhane Sağlık Bilimleri Enstitüsü Müdürlüğü Toplantı Salonu-1	40	50		
Gülhane Sağlık Bilimleri Enstitüsü Müdürlüğü Toplantı Salonu-2	50	50		
Gülhane Sağlık Bilimleri Fakültesi A Blok Dekanlık Toplantı Salonu	20	100		
Gülhane Sağlık Bilimleri Fakültesi C Blok Dekanlık Toplantı Salonu 1	10	20		
Gülhane Sağlık Bilimleri Fakültesi C Blok Dekanlık Toplantı Salonu 2	15	60		
Gülhane Tıp Fakültesi Rektörlük Bölgesi Dekanlık Toplantı Salonu	15	30		
Gülhane Tıp Fakültesi Gülhane Eğitim Araştırma Hastanesi Yeni Hizmet Binası Konferans Salonu			120	329
Gülhane Tıp Fakültesi Dekanlık Ana Bina Toplantı Salonu	25	40		
Gülhane Tıp Fakültesi Fizyoloji Toplantı Salonu	15	46		
Gülhane Tıp Fakültesi Anatomi Toplantı Salonu	20	46		
Gülhane Tıp Fakültesi Histoloji Toplantı Salonu	20	46		
Savunma Sağlık Bilimleri Enstitüsü Askeri Sağlık Hizmetleri Profesör Tabip Tuğgeneral Tevfik Sağlam Tatbikat ve Liderlik Laboratuvarı	50	50		
Toplam	530	1.049	1.208	2.303



b. Dayanıklı Taşınır

Tablo- 11 Dayanıklı Taşınır

Hesap Kodu	Hesap Adı	2022 Yılı	2023 Yılı	2024 Yılı
253.01.01	İletişim/Haberleşme Tesisleri	83.386,72	83.386,72	83.386,72
253.01.02	Enerji Tesisleri			8.640,00
253.01.03	Görüntüleme, Bilgi Toplama ve Takip Sistemleri	4.228.536,51	10.106.658,01	12.969.530,64
253.01.99	Diğer Tesis ve Sistemler	5.767.270,81	11.548.646,01	14.654.126,01
253.02.01	Tarım ve Ormancılık Makineleri ve Aletleri	69.889,18	80.689,18	159.673,18
253.02.02	İnşaat Makineleri ve Aletleri	11.124,34	51.432,34	98.362,32
253.02.03	Atölye Makineleri ve Aletleri	3.537.879,54	4.417.682,50	4.815.778,02
253.02.04	İş Makineleri ve Aletleri	114.561,14	114.561,14	120.343,14
253.02.05	Güç Elektroniği ve Basınçlı Makineler ile Aletleri	7.575.573,14	22.631.098,07	28.771.201,01
253.02.06	Posta Makineleri	14.396,00	14.396,00	14.396,00
253.02.07	Paketleme Makineleri	10.018,50	10.018,50	10.018,50
253.02.08	Etiketleme ve Numaralandırma Makineleri	42.742,82	42.742,82	106.690,82
253.02.09	Ayırma, Sınıflandırma Makineleri	6.042,75	40.052,25	40.052,25
253.02.10	Matbaacılıkta Kullanılan Makine ve Aletler	1.532.048,25	1.632.348,25	1.631.769,51
253.03.01	Yıkama, Temizleme ve Ütülme Cihaz ve Araçları	2.128.408,23	3.383.072,30	4.197.734,87
253.03.02	Beslenme, Gıda ve Mutfak Cihaz ve Aletleri	2.573.388,24	5.248.773,27	6.043.203,84
253.03.03	Kurtarma Amaçlı Cihaz ve Aletler	15.605,24	15.605,24	15.605,24
253.03.04	Ölçüm, Tartı, Çizim Cihazları ve Aletleri	2.768.038,98	6.146.694,12	8.174.909,86
253.03.05	Tıbbi ve Biyolojik Amaçlı Kullanılan Cihazlar ve Aletler	94.160.929,62	304.132.996,80	479.916.758,11
253.03.06	Araştırma ve Üretim Amaçlı Cihazlar ve Aletleri	42.167.367,35	101.389.968,42	129.366.618,71
253.03.07	Müzik Aletleri ve Aksesuarları	78.551,72	78.551,72	256.607,72
253.03.08	Spor Amaçlı Kullanılan Cihaz ve Aletler	118.047,20	4.742.166,80	6.036.920,33
255.01.01	Döşeme Demirbaşları	934.892,18	4.153.475,32	6.278.832,13
255.01.02	Temsil ve Tören Demirbaşları	158.050,31	630.852,87	965.648,96
255.01.03	Koruyucu Giysi ve Malzemeler	4.466,83	4.466,83	4.466,83
255.01.04	Seyahat, Muhafaza ve Taşıma Amaçlı Demirbaş Niteliğindeki Taşınır	17.373,95	42.206,45	58.305,65
255.01.05	Hastanede Kullanılan Demirbaş Niteliğindeki Taşınır	7.785.535,04	13.202.285,53	16.409.350,90
255.02.01	Bilgisayarlar ve Sunucular	17.748.096,71	25.643.262,59	39.502.504,38
255.02.02	Bilgisayar Çevre Birimleri	13.461.278,44	24.938.096,90	29.129.479,50
255.02.03	Tekstir ve Çoğaltma Makineleri	457.179,47	2.516.319,47	5.859.283,61
255.02.04	Haberleşme Cihazları	19.211.964,97	24.467.637,84	27.361.224,33
255.02.05	Ses, Görüntü ve Sunum Cihazları	7.021.419,78	13.671.262,68	21.781.398,35
255.02.06	Aydınlatma Cihazları			82.980,00
255.02.99	Diğer Büro Makineleri ve Aletleri	2.160.263,08	3.257.087,78	4.788.185,76

255.03.01	Büro Mobilyaları	58.046.513,15	244.555.981,71	311.095.882,40
255.03.02	Misafirhane, Konaklama ve Barınma Amaçlı Mobilyalar	920.102,89	2.371.939,17	2.730.296,38
255.03.03	Kafeterya ve Yemekhane Mobilyaları	115.249,32	978.663,78	2.036.760,35
255.03.04	Bebek ve Çocuk Mobilyası ve Aksesuarları	115,54	115,54	115,54
255.03.05	Seminer ve Sunum Amaçlı Ürünler	225.330,85	324.638,00	489.200,39
255.04.01	Yemek Hazırlama Ekipmanları	268.234,78	268.234,78	531.088,06
255.07.01	Kütüphane Mobilyaları	467.757,13	467.757,13	898.517,13
255.07.02	Basılı Yayınlar	2.629.152,59	4.623.716,10	5.437.890,70
255.07.03	Görsel ve İşitsel Kaynaklar	3.282,98	3.282,98	3.282,98
255.08.01	Eğitim Mobilyaları ve Donanımları	9.598.385,75	15.890.145,23	21.994.151,85
255.08.02	Öğrenmeyi Kolaylaştırıcı Ekipmanlar	15.442.306,85	74.181.891,74	98.281.056,99
255.09.01	Doğa Sporlarında Kullanılan Demirbaşlar	44.191,87	44.299,87	44.299,87
255.09.02	Salon Sporlarında Kullanılan Demirbaşlar	19.062,59	171.942,59	182.142,59
255.09.03	Saha Sporlarında Kullanılan Demirbaşlar	49.013,10	49.013,10	49.013,10
255.09.99	Diğer Spor Amaçlı Kullanılan Demirbaşlar	2.409,77	2.409,77	2.409,77
255.10.01	Güvenlik ve Korunma Amaçlı Araçlar	322.067,40	325.967,39	1.028.278,14
255.10.02	Kontrol ve Güvenlik Sistemleri	7.451.116,54	8.933.602,23	9.077.709,60
255.10.03	Yangın Söndürme ve Tedbir Cihaz ve Araçları	174.291,10	202.959,90	281.979,90
255.11.02	Duvarda Sergilenen Süs Eşyaları	14.016,06	128.259,06	449.639,06
255.11.03	Masa, Sehpa ve Zeminde Sergilenen Süs Eşyaları	8.673,00	17.673,00	17.673,00
255.99.01	Seyyar Kulübe, Kabin, Büfe, Sandık ve Kafesler	169.055,89	1.108.034,89	1.299.698,39
255.99.02	Seyyar Tanklar ve Tüpler	119.275,05	386.068,05	573.114,45
255.99.03	Sergileme ve Tanıtım Amaçlı Taşınırlar	99.933,20	860.679,20	860.679,20
Toplam		332.153.864,44	944.335.769,93	1.307.078.867,04

Grafik- 1 Dayanıklı Taşınırların Yıllara Göre Seyri (1. Düzey Kodlar, TL)

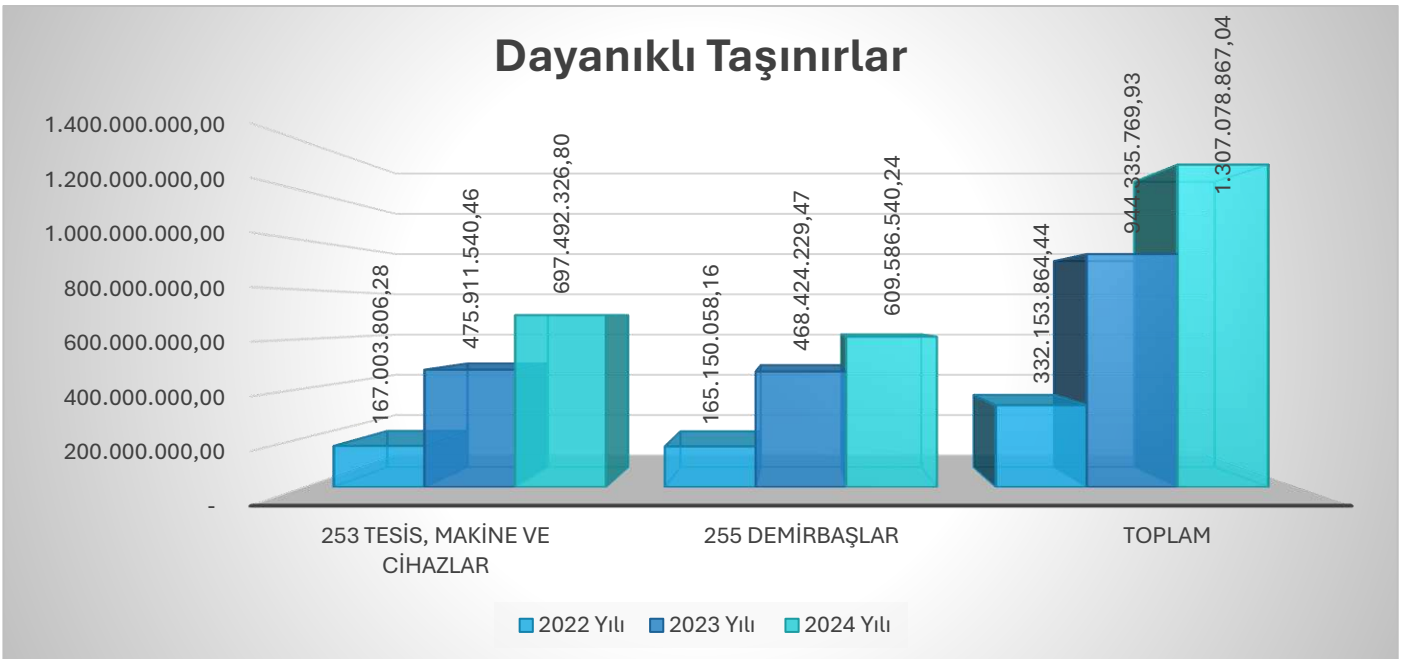

c. Taşıtlar

Tablo- 12 2024 Yılı Taşıtların Envanteri

Araç Türü	Kurum Mülkiyetinde Olup, Fiilen Kullanılan Araç Sayısı (Adet)			Özelden Kiralanmış Araç Sayısı (Adet)		Toplam
	İstanbul	Ankara	Yurt Dışı	İstanbul	Ankara	
Binek	9	13	1	8	3	34
Ambulans	1					1
Minibüs	1	1	1			3
Midibüs	1					1
Otobüs	1	3				4
Traktör		1				1
Kepçe		1				1
Pikap				1		1
Kamyon		1				1
Panelvan	1					1
Kamyonet	1	4				5
Toplam	15	24	2	9	3	53

Grafik- 2 Envanterde Bulunan Taşıtların Yaş Ortalaması

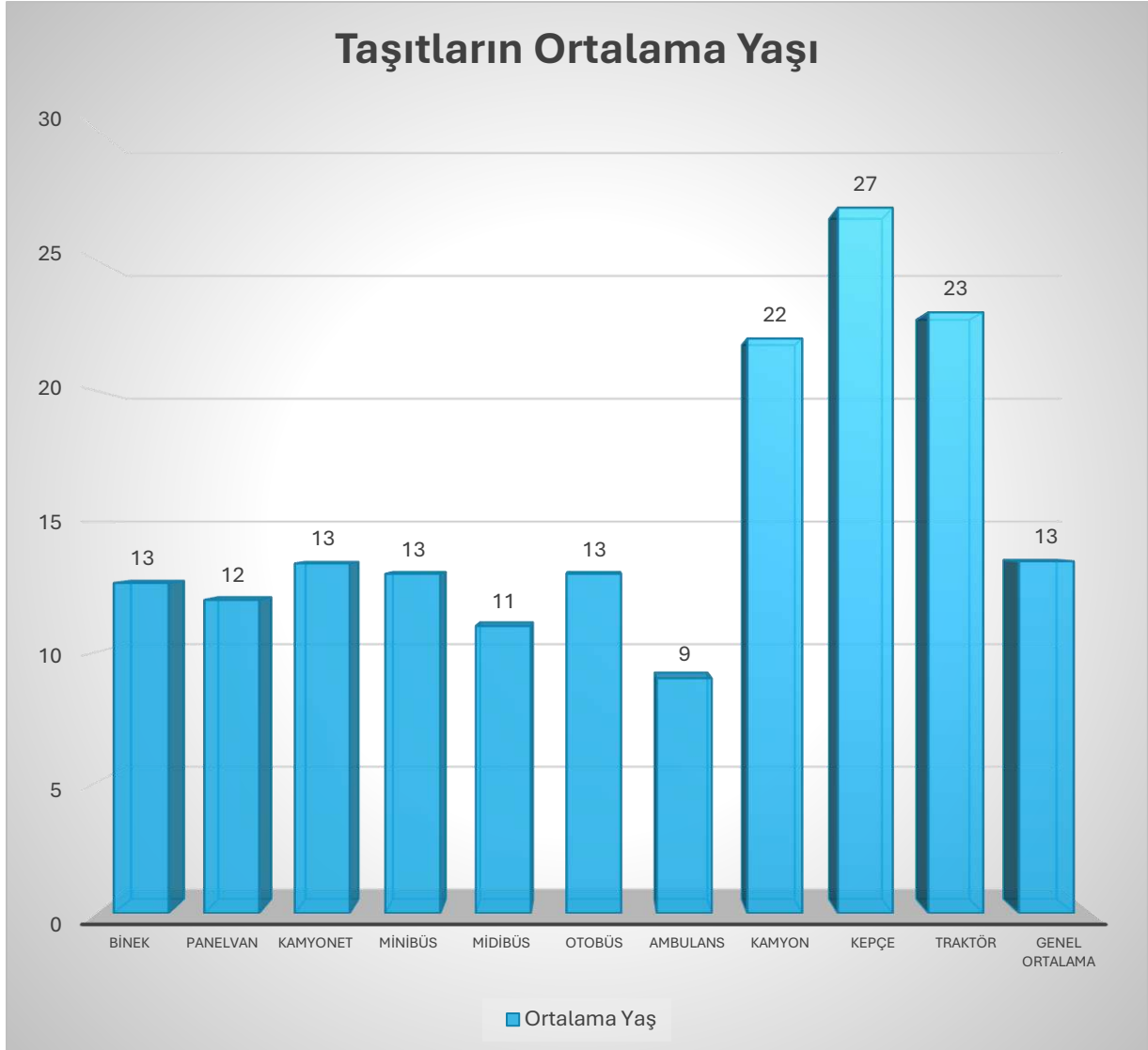

Tablo- 13 Envantere Kayıtlı Taşıt Bilgileri

Sıra No	Araç Tipi ve Cinsi	Modeli	Yaş	Marka	Model	Şehir
1	Binek	2023	1	TOGG	TX 10	Ankara
2	Binek	2012	12	RENAULT	FLUENCE	Ankara
3	Binek	2008	16	RENAULT	MEGANE 2*	Ankara
4	Binek	2008	16	RENAULT	MEGANE 2*	Ankara
5	Binek	2008	16	RENAULT	MEGANE 2*	Ankara
6	Binek	2008	16	RENAULT	MEGANE 2	Ankara
7	Binek	2012	12	RENAULT	CLIO*	Ankara
8	Binek	2004	20	CHEROKE	JEEP	Ankara
9	Binek	2012	12	RENAULT	CLIO	Ankara
10	Binek	2007	17	RENAULT	MEGANE 2	Ankara
11	Binek	2012	12	RENAULT	CLIO	Ankara
12	Binek	2015	9	RENAULT	FLUENCE	Ankara
13	Binek	2015	9	RENAULT	CLIO SPORT	Ankara
14	Kamyonet	2014	10	FORD	TRANSIT (AÇIK KASA)	Ankara
15	Kamyonet	2014	10	FORD	TOURNEO	Ankara
16	Kamyonet	2014	10	FORD	TOURNEO	Ankara
17	Minibüs	2014	10	FORD	TRANSIT	Ankara
18	Otobüs	2012	12	OTOKAR	DORUK (39+1)	Ankara
19	Otobüs	2008	16	OTOKAR	SULTAN (25+1)	Ankara
20	Otobüs	2012	12	OTOKAR	SULTAN (27+1)	Ankara
21	Kamyonet	1999	25	FORD	TRANSIT	Ankara
22	Kamyon	2002	22	BMC	26-200 INTERCOLL	Ankara
23	Traktör	2001	23	MASSEY	FERGUSON	Ankara
24	Kepçe	1997	27	BEKO	LODER	Ankara
25	Binek	2012	12	RENAULT	FLUENCE DYNAMIC 1.5 DCİ	İstanbul
26	Binek	2012	12	RENAULT	FLUENCE DYNAMIC 1.5 DCİ	İstanbul
27	Binek	2012	12	RENAULT	FLUENCE DYNAMIC 1.5 DCİ	İstanbul
28	Binek	2013	11	RENAULT	CLIO SPORT TOUER ICON 1.5	İstanbul
29	Binek	2013	11	RENAULT	CLIO LB 1.5	İstanbul
30	Binek	2014	10	RENAULT	CLIO SPORT TOUER İCON 1.5	İstanbul
31	Binek	2007	17	RENAULT	MEGANE 2 PRIVILIGE 1.5 DCİ*	İstanbul
32	Binek	2013	11	FORD	CONNECT 1.8 TDCI AC	İstanbul
33	Ambulans	2015	9	FORD	TRANSIT 410 L	İstanbul
34	Panelvan	2012	12	FORD	TRANSIT 350 E VAN	İstanbul
35	Minibüs	2012	12	FORD	TRANSIT 350 MİNİBÜS	İstanbul
36	Midibüs	2013	11	OTOKAR	OTOBÜS TEMPO 27+1	İstanbul
37	Kamyonet	2012	12	IVECO	KAPALI KASA KAMYONET	İstanbul
38	Otobüs	2012	12	DORUK 220 T	OTOBÜS DİZEL (39+1)	İstanbul
39	Binek	2008	16	RENAULT	MEGANE	İstanbul
40	Binek	2012	12	RENAULT	FLUENCE	Suriye Çobanbey
41	Minibüs	2007	17	FORD	TRANSIT VIP	Suriye Çobanbey

*5 adet hizmet aracının ekonomik ömrünü doldurmaları ve bakım-onarım masraflarının yüksek olması sebebiyle Stratejik Plan uygulama döneminde tasfiyesi planlanmaktadır.

2. Teşkilat Yapısı

Sağlık Bilimleri Üniversitesi 15 Nisan 2015 tarihli Resmî Gazete’de yayımlanarak yürürlüğe giren 27.03.2015 tarih ve 6639 sayılı kanunla, 2809 sayılı Yükseköğretim Kurumları Teşkilat Kanununa eklenen Ek-158. madde ile İstanbul’da kurulmuştur. Kuruluşunda Rektörlüğe bağlı olarak Tıp Fakültesi, Hemşirelik Fakültesi, Yaşam Bilimleri Fakültesi, Sağlık Bilimleri Fakültesi, Sağlık Hizmetleri Meslek Yüksek Okulu ve Sağlık Bilimleri Enstitüsünden oluşan akademik birimler bulunan Üniversitenin teşkilat yapısında meydana gelen değişiklikler ve teşkilat şeması altta sunulmuştur.



Tablo- 14 Sağlık Bilimleri Üniversitesinin Teşkilat Yapısındaki Değişiklikler

Değişikliğin Konusu	Kanuni Dayanak
İstanbul'da Sağlık Bilimleri Üniversitesi adıyla yeni bir üniversite kurulmuştur. Bu Üniversite, Rektörlüğe bağlı olarak; a) Tıp Fakültesi, b) Hemşirelik Fakültesi, c) Yaşam Bilimleri Fakültesi, d) Sağlık Bilimleri Fakültesi, e) Sağlık Hizmetleri Meslek Yüksek Okulu, f) Sağlık Bilimleri Enstitüsünden, oluşur.	2809 sayılı Yükseköğretim Teşkilat Kanununa 27/3/2015-6639 tarih ve sayılı Kanunun 5.maddesiyle eklenen Ek-158. madde
Rektörlüğe bağlı olarak Diş Hekimliği Fakültesi ile Eczacılık Fakültesi kurulmuştur.	16/2/2016 tarihli ve 2016/8555 sayılı Bakanlar Kurulu Kararı
Rektörlüğe bağlı Gülhane Askeri Tıp Fakültesinin adı Gülhane Tıp Fakültesi olarak, Hemşirelik Yüksekokulunun adı Gülhane Hemşirelik Yüksekokulu olarak, Sağlık Bilimleri Enstitüsünün adı Gülhane Sağlık Bilimleri Enstitüsü olarak değiştirilmiştir.	14/11/2016 tarihli ve 2016/9528 sayılı Bakanlar Kurulu Kararı
Rektörlüğe bağlı olarak Ankara İlinde Gülhane Diş Hekimliği Fakültesi kurulmuştur.	6/2/2017 tarihli ve 2017/9889 sayılı Bakanlar Kurulu Kararı
Rektörlüğe bağlı olarak Ankara İlinde Gülhane Sağlık Bilimleri Fakültesi kurulmuştur.	29/5/2017 tarihli ve 2017/10404 sayılı Bakanlar Kurulu Kararı
Rektörlüğe bağlı olarak Ankara İlinde Gülhane Eczacılık Fakültesi kurulmuştur.	17/7/2017 tarihli ve 2017/10581 sayılı Bakanlar Kurulu Kararı
Rektörlüğe bağlı olarak Sudan'ın başkenti Hartum'da Hartum Sağlık Bilimleri Enstitüsü kurulmuştur.	17/7/2017 tarihli ve 2017/10582 sayılı Bakanlar Kurulu Kararı
Üniversiteye bağlı olarak Savunma Sağlık Bilimleri Enstitüsü ve Gülhane Hemşirelik Fakültesi kurulmuş; Üniversite bünyesinde bulunan Gülhane Hemşirelik Yüksekokulu kapatılmıştır.	11/9/2017 tarihli ve 2017/10830 sayılı Bakanlar Kurulu Kararı
Rektörlüğe bağlı olarak Sporcu Sağlığı ve Spor Bilimleri Enstitüsü kurulmuştur.	16/10/2017 tarihli ve 2017/11075 sayılı Bakanlar Kurulu Kararı
Rektörlüğe bağlı olarak Uluslararası Tıp Fakültesi kurulmuştur.	8/1/2018 tarihli ve 2018/11209 sayılı Bakanlar Kurulu Kararı
Rektörlüğe bağlı olarak, Somali'de Somali Mogadişu Recep Tayyip Erdoğan Sağlık Hizmetleri Meslek Yüksekokulu, Sudan'da Sudan Nyala Sağlık Hizmetleri Meslek Yüksekokulu ile Filipinler'de Bangsamoro Sultan Kudarat Sağlık Hizmetleri Meslek Yüksekokulu kurulmuştur.	17/1/2018 tarihli ve 2018/11262 sayılı Bakanlar Kurulu Kararı
Rektörlüğe bağlı olarak Tanzania'nın Darüselam şehrinde Darüselam Sağlık Hizmetleri Meslek Yüksekokulu kurulmuştur.	4/6/2018 tarihli ve 2018/11959 sayılı Bakanlar Kurulu Kararı
Rektörlüğe bağlı olarak Kerkük Sağlık Hizmetleri Meslek Yüksekokulu kurulmuştur.	7/12/2018 tarihli ve 30618 sayılı Resmî Gazete'de yayımlanan 413 sayılı Cumhurbaşkanlığı Kararı
Rektörlüğe bağlı olarak Cerablus Sağlık Hizmetleri Meslek Yüksekokulu kurulmuştur.	7/12/2018 tarihli ve 30618 sayılı Resmî Gazete'de yayımlanan 413 sayılı Cumhurbaşkanlığı Kararı
Rektörlüğe bağlı olarak Özbekistan'da Buhara İbni Sina Sağlık Hizmetleri Meslek Yüksekokulu kurulmuştur.	18/4/2019 tarihli ve 30749 sayılı Resmî Gazete'de yayımlanan 968 sayılı Cumhurbaşkanlığı Kararı
Rektörlüğe bağlı olarak Özbekistan'ın Buhara şehrinde İbni Sina Tıp Fakültesi kurulmuştur.	25/6/2019 tarihli ve 30812 sayılı Resmî Gazete'de yayımlanan 1157 sayılı Cumhurbaşkanlığı Kararı
1157 sayılı Cumhurbaşkanlığı Kararı ile Rektörlüğe bağlı olan Tıp Fakültesinin adı Hamidiye Tıp Fakültesi, Diş Hekimliği Fakültesinin adı Hamidiye Diş Hekimliği Fakültesi, Eczacılık Fakültesinin adı Hamidiye Eczacılık Fakültesi, Hemşirelik Fakültesinin adı Hamidiye Hemşirelik Fakültesi, Sağlık Bilimleri Fakültesinin adı Hamidiye Sağlık Bilimleri Fakültesi, Uluslararası Tıp Fakültesinin adı Hamidiye Uluslararası Tıp Fakültesi, Yaşam Bilimleri	25/6/2019 tarihli ve 30812 sayılı Resmî Gazete'de yayımlanan 1157 sayılı Cumhurbaşkanlığı Kararı

Değişikliğin Konusu	Kanuni Dayanak
Fakültesinin adı Hamidiye Yaşam Bilimleri Fakültesi, Sağlık Bilimleri Enstitüsünün adı Hamidiye Sağlık Bilimleri Enstitüsü, Sporcu Sağlığı ve Spor Bilimleri Enstitüsünün adı Hamidiye Sporcu Sağlığı ve Spor Bilimleri Enstitüsü olarak değiştirilmiştir.	
Rektörlüğe bağlı olarak Hamidiye Yabancı Diller Yüksekokulu kurulmuştur.	2/8/2019 tarihli ve 30850 sayılı Resmî Gazete’de yayımlanan 1385 sayılı Cumhurbaşkanlığı Kararı
Rektörlüğe bağlı Adana Tıp Fakültesi ve Erzurum Tıp Fakültesi kurulmuştur.	16/6/2020 tarihli ve 31157 sayılı Resmî Gazete’de yayımlanan 2654 sayılı Cumhurbaşkanlığı Kararının 1. maddesi
Rektörlüğe bağlı olarak Somali Mogadişu Recep Tayyip Erdoğan Sağlık Bilimleri Fakültesi kurulmuştur.	16/6/2020 tarihli ve 31157 sayılı Resmî Gazete’de yayımlanan 2654 sayılı Cumhurbaşkanlığı Kararının 2’nci maddesi
Rektörlüğe bağlı olarak İzmir Tıp Fakültesi, Trabzon Tıp Fakültesi ve Bursa Tıp Fakültesi kurulmuştur.	30/6/2020 tarihli ve 31171 sayılı Resmî Gazete’de yayımlanan 2704 sayılı Cumhurbaşkanlığı Kararının 1. maddesi
Rektörlüğe bağlı olarak Suriye’de (Çobanbey/Halep) Çobanbey Tıp Fakültesi ile Çobanbey Sağlık Hizmetleri Meslek Yüksekokulu kurulmuştur.	6/2/2021 tarihli ve 31387 sayılı Resmî Gazete’de yayımlanan 3519 sayılı Cumhurbaşkanlığı Kararı
Rektörlüğe bağlı olarak Gülhane Fizyoterapi ve Rehabilitasyon Fakültesi kurulmuştur.	10/4/2021 tarihli ve 31450 sayılı Resmî Gazete’de yayımlanan 3808 sayılı Cumhurbaşkanlığı Kararı
Rektörlüğe bağlı olarak Kayseri Tıp Fakültesi kurulmuştur.	01/05/2021 tarihli 31471 sayılı Resmî Gazete’de yayımlanan 3940 sayılı Cumhurbaşkanlığı Kararı
7202 sayılı Cumhurbaşkanlığı Kararı ile Sudan’ın başkenti Hartum’da bulunan Hartum Sağlık Bilimleri Enstitüsünün ismi Sudan Sağlık Bilimleri Enstitüsü olarak değişmiştir.	01/05/2023 tarihli 32177 sayılı Resmî Gazete’de yayımlanan 7202 sayılı Cumhurbaşkanlığı Kararı
7477 sayılı Cumhurbaşkanlığı Kararı ile Sağlık Bilimleri Üniversitesi bünyesinde yer alan Filipinler Bangsomoro Sultan Kudarat Sağlık Hizmetleri Meslek Yüksekokulu kapatılmıştır.	04/08/2023 tarihli 32269 sayılı Resmî Gazete’de yayımlanan 7477 sayılı Cumhurbaşkanlığı Kararı
7477 sayılı Cumhurbaşkanlığı Kararı ile Sağlık Bilimleri Üniversitesi Rektörlüğüne bağlı olarak Filipinler Bangsomoro Sultan Kudarat Sağlık Bilimleri Fakültesi kurulmuştur.	04/08/2023 tarihli 32269 sayılı Resmî Gazete’de yayımlanan 7477 sayılı Cumhurbaşkanlığı Kararı
7477 sayılı Cumhurbaşkanlığı Kararı ile Sağlık Bilimleri Üniversitesi Rektörlüğüne bağlı olarak Özbekistan Taşkent’te Taşkent Hemşirelik Fakültesi kurulmuştur.	04/08/2023 tarihli 32269 sayılı Resmî Gazete’de yayımlanan 7477 sayılı Cumhurbaşkanlığı Kararı

Şema- 1 Teşkilat Şeması

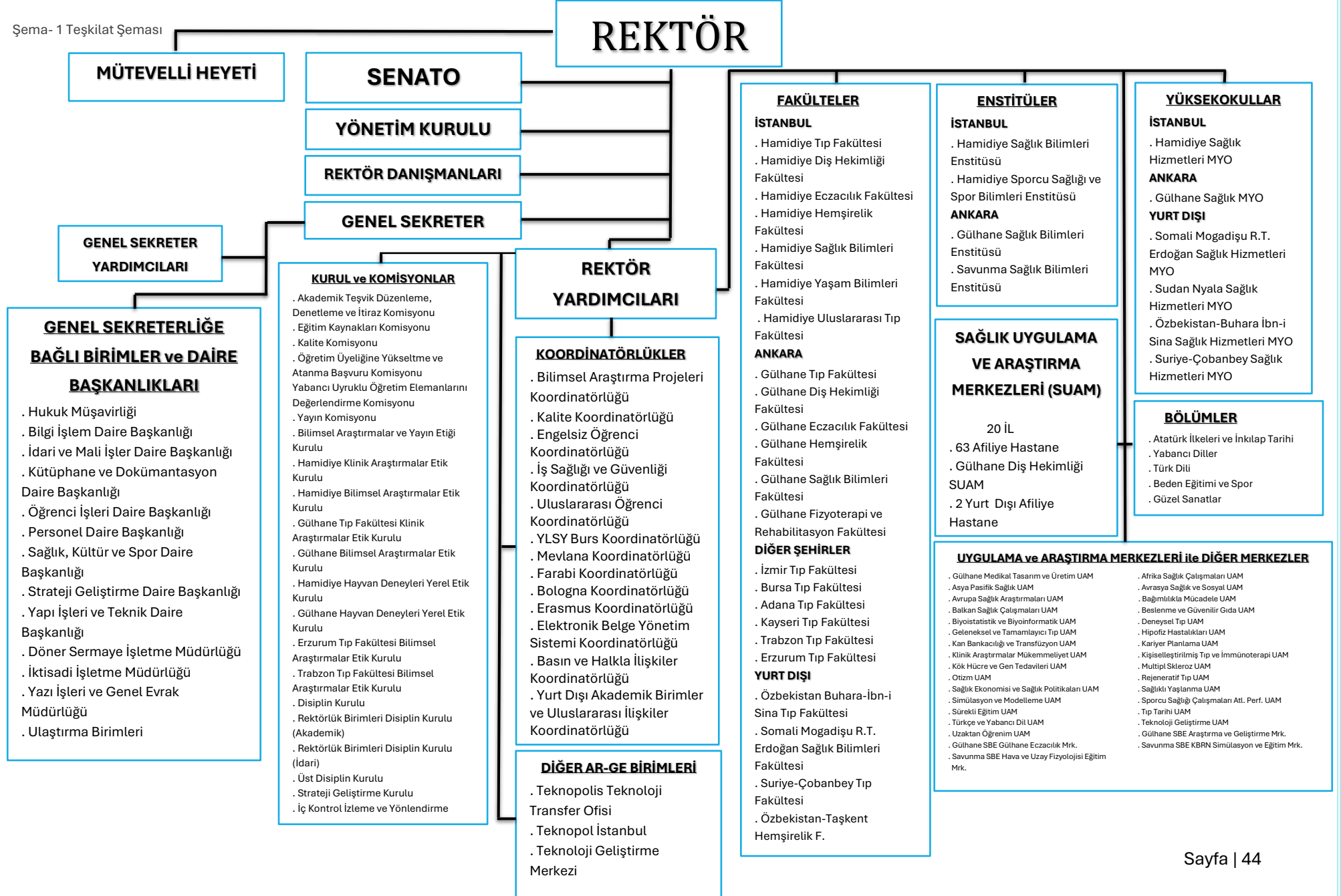

3. Teknoloji ve Bilişim Alt Yapısı

Sağlık Bilimleri Üniversitesi Bilgi İşlem Daire Başkanlığı tarafından sunulmakta olan bilgi ve iletişim teknolojilerine yönelik faaliyetlere ilişkin bilgiler altta sunulmuştur.

a. Bilgi İşlem İnsan Kaynağı

Tablo- 15 Bilgi İşlem Personeli Sayısı

Bilgi İşlem Personeli Sayısı	
Şehir	Bilgi İşlem Personeli Sayısı
İstanbul	26
Ankara	16
Toplam	42

Tablo- 16 Bilgi İşlem Personelinin Temin Yapısı

İstihdam Türlerine Göre Bilgi İşlem Personeli	
Personel Temin Türü	Personel Sayısı
Memur (657 sayılı Kanun 4-A maddesi)	26
Sözleşmeli Personel (657 sayılı Kanun 4-B maddesi)	6
Sözleşmeli Bilişim Personeli	9
İşçi (657 sayılı Kanun 4-D maddesi)	1
Toplam	42

Tablo- 17 Bilgi İşlem Personelinin Görev Dağılımı ve Yetkinlikleri

Bilgi İşlem Personelinin Görev Dağılımı ve Yetkinlikleri					
	Mühendis	Programcı	Bilgisayar Teknisyeni	Diğer	Toplam
Uygulama Geliştirme	6				6
Analiz / Tasarım / Test	1	1			2
Sistem Yönetimi	1				1
Ağ Yönetimi	2				2
Bilgi Güvenliği	1				1
Proje Yöneticisi					
Veri Girişi-Kontrolü				5	5
Teknik Destek				9	9
Diğer				16	16
Toplam	11	1		30	42

b. Sunulan Teknoloji ve Bilişim Hizmetleri

Tablo- 18 Sunulan Teknoloji ve Bilişim Hizmetleri

Türü	Sunulan Teknoloji ve Bilişim Hizmetleri
Sistem, Sistem Güvenliği ve Ağ Hizmetleri	<ul style="list-style-type: none">• Sistem odalarında bulunan tüm sunucuları ve internet servislerinin yönetilmesi• Sunucuların günlük yedeklemelerinin sağlanması• Anti-virüs ve Anti-spam sistemlerinin yönetilmesi• İstek üzerine haberleşme listeleri oluşturulması ve sürekliliğinin sağlanması• Elektronik posta hesaplarının açılması ve sorunlarının çözülmesi Web tabanlı e-posta servisinin işletilmesi• Proxy servisinin işletilmesi ve kullanıcılarına teknik destek verilmesi• Ağ altyapısı ile ilgili projeler hazırlanması• Ağ yapısının yönetilmesi ve ağ güvenliğinin sağlanması• Firewall sistemlerinin yönetilmesi• Üniversite birimlerinin bilgisayar ağından sorumlu teknik personeline eğitim ve teknik destek verilmesi• Kurum dışına yaptırılacak ağ altyapısı, kablolama gibi görev alanına giren işler için şartname hazırlanması ve projenin yönetilmesi
Yazılım Hizmetleri	<ul style="list-style-type: none">• Üniversite web sayfasının hazırlanması ve güncellenmesi• Bilgi İşlem Daire Başkanlığı bilişim personeli tarafından üretimi gerçekleştirilen yazılımların ihtiyaçlar doğrultusunda geliştirilmesi• Satın alma suretiyle edinilen EBYS (Elektronik Belge Yönetim Sistemi), BAP (Bilimsel Araştırma Projeleri Koordinasyon Sistemi), ÖBS (Öğrenci Bilgi Sistemi), PBYS (Personel Bilgi Yönetim Sistemi) vb. yazılımların ihtiyaçlar doğrultusunda geliştirilmesi ve güncellemelerinin sağlanması
Teknik Servis Hizmetleri	<ul style="list-style-type: none">• Bilgi teknolojilerine yönelik donanım ve sarf malzeme alımlarının satın alma süreçlerinin gerçekleştirilmesi• Bilgisayarların kurulumu ve sağlıklı çalışmalarının temini• Birimlerden gelen teknik arızaların giderilmesi• Donanım yükseltmeleri ve yazılım güncellemelerinin yapılması• Gerekli durumlarda Üniversite personeline teknik eğitim desteği verilmesi• Arızalı cihaz ve ağ birimlerine ilk müdahaleyi yapacak teknik desteğin sağlanması



c. Donanımlar

Tablo- 19 İdarenin Donanım ve Çevre Birimlerine İlişkin Bilgiler

İdarenin Donanım ve Çevre Birimlerine İlişkin Bilgiler	
Tipi	Sayı
Fiziki Sunucu	20
Masaüstü Bilgisayar	2331
Dizüstü Bilgisayar	480
Yazıcı	653
Tarayıcı	4

d. Yazılımlar

Tablo- 20 Bilgi İşlem Daire Başkanlığı Tarafından Geliştirilen Yazılımlar

Yazılım Adı
1. Akademik Bilgi Yönetim Sistemi
2. Akademik Karar Destek Sistemi
3. Üniversite Bilgi Sistemi
4. E-Sınav Sistemi
5. Uzmanlık Eğitim Takip Sistemi
6. İntörn Karne
7. Lisansüstü Eğitim Başvuru Sistemi
8. Yatay Geçiş Yönetim Sistemi
9. YÖS Başvuru Sistemi
10. Dijital Eğitim Bilgi Sistemi
11. Soru Bankası
12. Elektronik Tez
13. Sözleşmeli Personel Başvuru Sistemi
14. Kurumsal İletişim Yönetim Sistemi
15. Kurumsal Web Sitesi
16. Anket Sistemi
17. Rehber
18. Spor ve Egzersiz Başvuru Sistemi
19. Kulüp
20. Derslik Yönetim Sistemi
21. Burs Başvuru Sistemi



e. Kurumsal İletişim Yönetim Sistemi (KİYS) Aracılığıyla Sunulan Hizmetler

Tablo- 21 KİYS'ten Alınan Bildirimler ve Sonuçları

İlgili Birim	İlgili Alt Birim	İşlem Sayısı	
E-Hizmetler	AKBYS-Akademik Bilgi Yönetim Sistemi	227	
	AKDES-Akademik Karar Destek Sistemi	29	
	DEBİS-Dijital Eğitim Bilgi Sistemi	9	
	Derslik Yönetim Sistemi	21	
	EBYS_Elektronik Belge Yönetim Sistemi	89	
	Ek Ders Sistemi	156	
	E-Sınav	4	
	Fakülte Web Siteleri (*.sbu.edu.tr)	1.210	
	Üniversite Web Sitesi (sbu.edu.tr)	438	
	İ-Karne - İntörn Karne Sistemi	2	
	Anket	4	
	İYS-İçerik Yönetim Sistemi	23	
	ÜBS-Üniversite Bilgi Sistemi	286	
	UETS-Uzmanlık Eğitim Takip Sistemi	68	
	KİYS-Kurumsal İletişim Yönetim Sistemi	39	
	Rehber-Üniversite Kurumsal İletişim Rehberi	4	
	Teknik Hizmetler	Anti-Virüs	6
		Çevre Birimleri (Mouse, Klavye vb.)	157
		Dizüstü Bilgisayar	51
E-İmza		52	
E-Posta İşlemleri		111	
IP – MAC – DHCP		19	
Kablolu Ağ Bağlantısı		142	
Kablosuz Ağ Bağlantısı		56	
Kurulum / Format		54	
Masaüstü Bilgisayar		179	
Ofis Programları Kurulumu		22	
Santral – Hat ve Cihaz Arızası		31	
Santral – Yeni Hat Tesisi		23	
Uzaktan Eğitim		21	
Yardımcı Program Kurulumları		46	
Yazıcı Tarayıcı		346	
Toplam		3.925	



4. İnsan Kaynakları

Tablo- 22 İstihdam Türleri ve Kadro Doluluk Oranlarına Göre İnsan Kaynakları Bilgileri

İstihdam Türü	(2024 Yılı)			
	Dolu	Boş	Tam Zamanlı	Yarı Zamanlı
1. Akademik Personel Sayısı	4.236	1.272	4.236	
1.1. Profesör	1.564	367	1.564	
1.2. Doçent	1.535	489	1.535	
1.3. Dr. Öğretim Üyesi	742	227	742	
1.4. Öğretim Görevlisi	123	22	123	
1.5. Araştırma Görevlisi	268	167	268	
1.6. Yabancı Uyruklu Akademik Personel	4	-	4	
2. İdari Personel Sayısı	1.002	480	1.002	
2.1. Memur (657 s. DMK 4-A)	500	379	500	
2.1.1. Genel İdare Hizmetleri Sınıfı	293	195	293	
2.1.2. Teknik Hizmetler Sınıfı	64	92	64	
2.1.3. Sağlık Hizmetleri ve Yardımcı Sağlık Hizmetleri Sınıfı	57	60	57	
2.1.4. Eğitim ve Öğretim Hizmetleri Sınıfı	1	-	1	
2.1.5. Avukatlık Hizmetleri Sınıfı	4	2	4	
2.1.6. Din Hizmetleri Sınıfı	-	-	-	
2.1.7. Yardımcı Hizmetler Sınıfı	81	30	81	
1.1. Sözleşmeli Personel (657 s. DMK 4-B)	307	101	307	
2.1.1. Sözleşmeli Personel	298	97	298	
2.1.2. Sözleşmeli Bilişim Personeli	9	4	9	
2.1. İşçiler (657 s. DMK 4-D)	195	-	195	
Toplam Personel Sayısı	5.238	1.752	5.238	



Grafik- 3 İstihdam Edilen Toplam Personelin Önceki Döneme Göre Mukayesesi

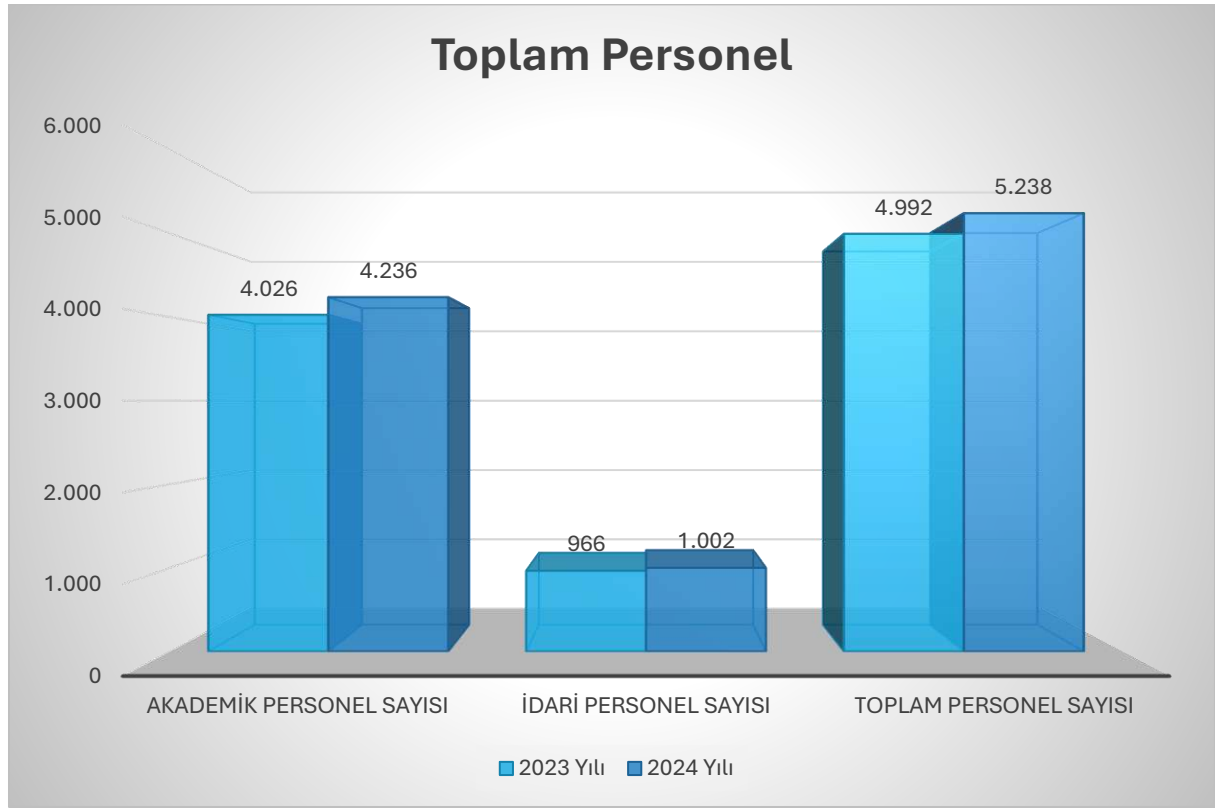

Grafik- 4 Türler İtibariyle İstihdam Edilen Akademik Personelin Önceki Döneme Göre Mukayesesi

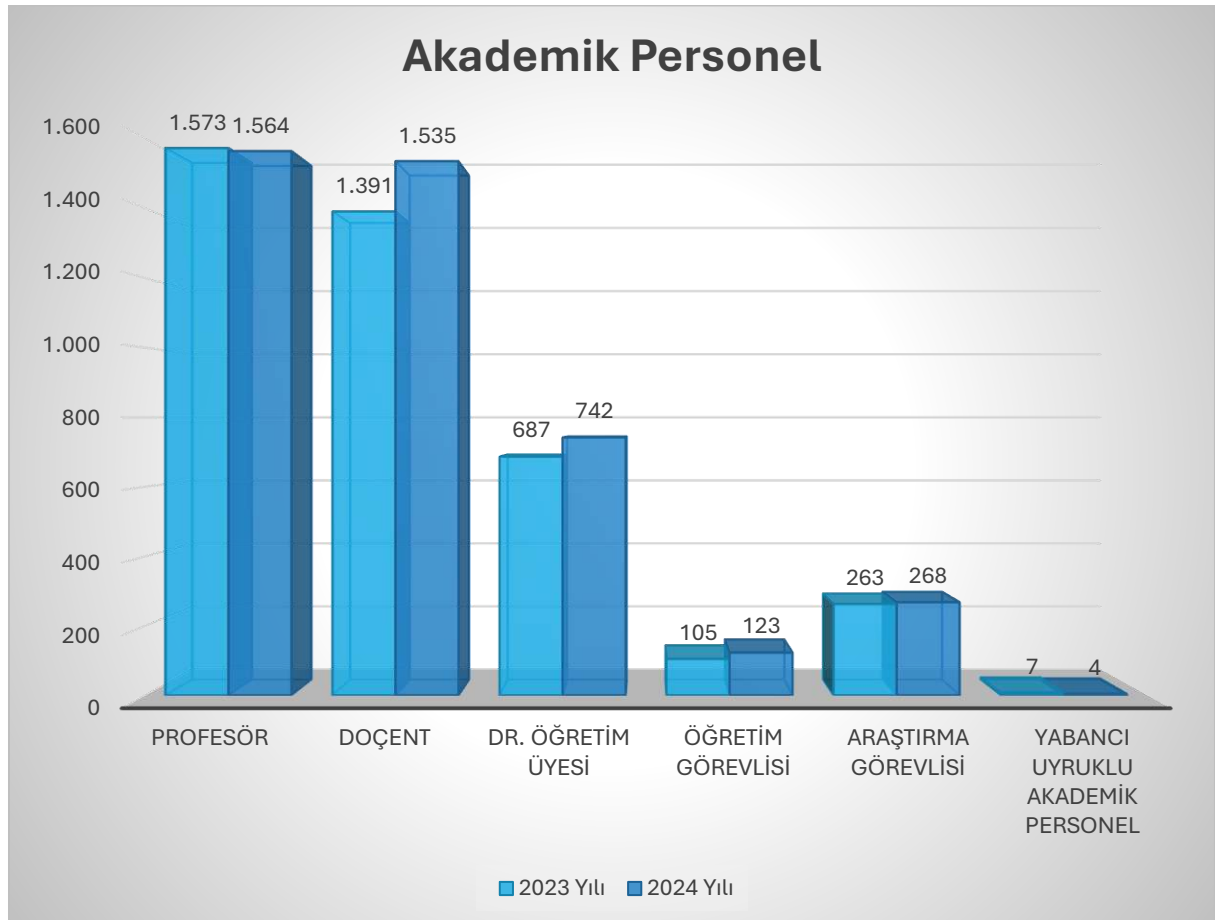

Grafik- 5 Türler İtibariyle İstihdam Edilen İdari Personelin Önceki Döneme Göre Mukayesesi

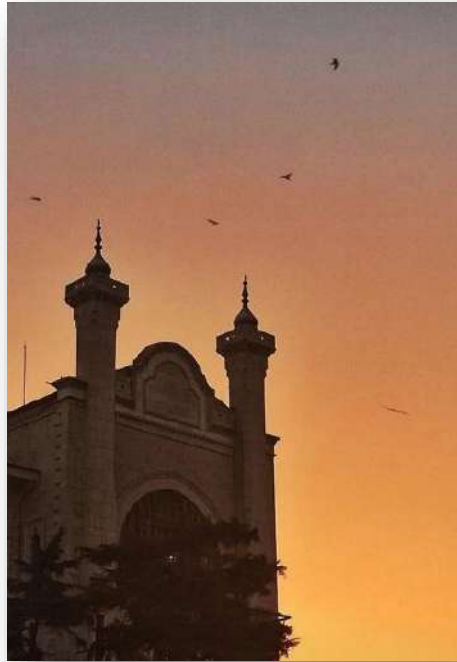
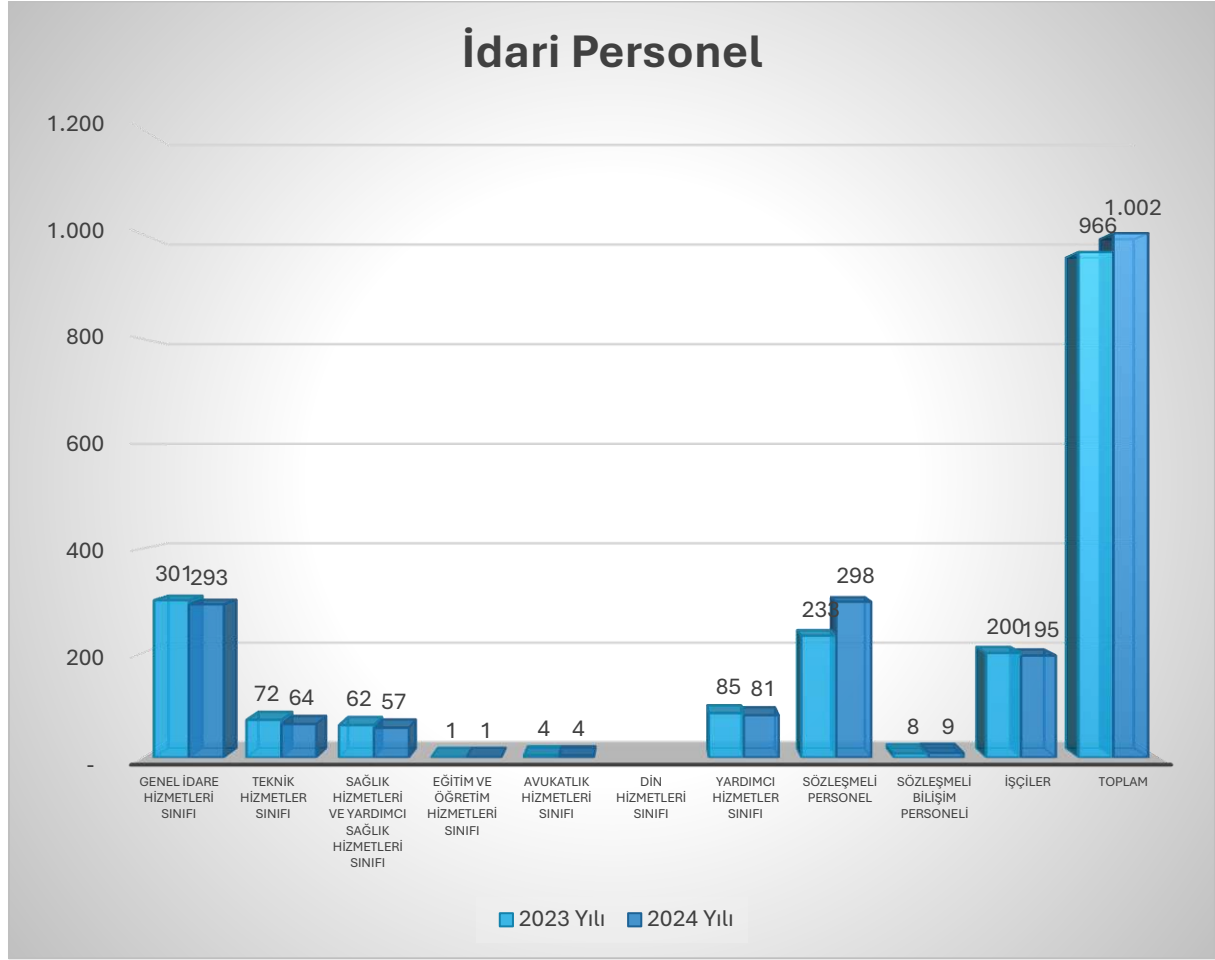

Tablo- 23 Kadro Doluluk Oranları ve İstihdam Türelerine Göre Akademik Personel Bilgileri

Birim Adı	Prof.		Doç.		Dr. Öğr. Üyesi		Öğr. Gör.		Arş. Gör.		TOPLAM		GENEL TOPLAM	Tam Zamanlı	Kısmi Zamanlı
	Dolu	Boş	Dolu	Boş	Dolu	Boş	Dolu	Boş	Dolu	Boş	Dolu	Boş			
Adana Şehir SUAM	39	13	71	30	23	7					133	50	183	133	
Adana Tıp Fakültesi		1									-	1	1	-	
Ankara Atatürk Sanatoryum SUAM	32	10	37	15	7	1					76	26	102	76	
Ankara Dışkapı Yıldırım Beyazıt SUAM	70	19	64	34	8	5					142	58	200	142	
Ankara Dr. Abdurrahman Yurtastan Onkoloji SUAM	38	5	22	7	1						61	12	73	61	
Ankara Dr. Sami Ulus Kadın Doğum Çocuk Sağlığı Ve Hastalıkları SUAM	20	5	28	4	1						49	9	58	49	
Ankara Etik Zübeyde Hanım Kadın Hastalıkları SUAM	11	1	8	1	2						21	2	23	21	
Ankara Fizik Tedavi Ve Rehabilitasyon SUAM		1									-	1	1	-	
Ankara Gaziler Fizik Tedavi Ve Rehabilitasyon SUAM	3	1	7	3	1				1		12	4	16	12	
Ankara Gülhane SUAM	34	9	48	7	23	4					105	20	125	105	
Ankara SUAM	59	12	42	5	1	1					102	18	120	102	
Ankara Şehir SUAM	232	26	141	18	35	2					408	46	454	408	
Ankara Türkiye Yüksek İhtisas SUAM		1									-	1	1	-	
Ankara Ulucanlar Göz SUAM	7		7		1						15	-	15	15	
Antalya SUAM	47	16	61	11	22	1					130	28	158	130	
Balıkesir Atatürk Şehir SUAM	1	2	6	7	11	3					18	12	30	18	
Bursa Şehir SUAM	13	2	32	5	4						49	7	56	49	
Bursa Yüksek İhtisas SUAM	27	19	33	6	8	2					68	27	95	68	
Diyarbakır Gazi Yaşargil SUAM	6	2	11	3	9	3					26	8	34	26	
Elazığ Fethi Sekin Şehir SUAM	4	1	12	8	15	4					31	13	44	31	
Elazığ SUAM						1					-	1	1	-	
Erzurum Şehir SUAM	6	3	10	5	20	7					36	15	51	36	
Erzurum Tıp Fakültesi				1							-	1	1	-	
Eskişehir Şehir SUAM	1	2	17	5	19	3					37	10	47	37	
Gaziantep Şehir SUAM		1	7	7	11	1					18	9	27	18	
Gülhane Diş Hekimliği Fakültesi	14	1	10	2	24	3			129	17	177	23	200	177	
Gülhane Eczacılık Fakültesi	9	1	8	1	7	1			11		35	3	38	35	
Gülhane Fizyoterapi Ve Rehabilitasyon Fakültesi	2		6		12				2	1	22	1	23	22	
Gülhane Hemşirelik Fakültesi	7	1	7	3	15	6	3		8		40	10	50	40	
Gülhane Sağlık Bilimleri Enstitüsü	3								2		5	-	5	5	
Gülhane Sağlık Bilimleri Fakültesi	9	4	18	1	18	7	3	1	12	1	60	14	74	60	
Gülhane Sağlık Meslek Yüksekokulu			1		10	2	23				34	2	36	34	
Gülhane Tıp Fakültesi	124	5	44	6	34	4	15	2	29	14	246	31	277	246	
Hamidiye Diş Hekimliği Fakültesi	6	2	10		21	10				4	37	16	53	37	
Hamidiye Eczacılık Fakültesi	4	1	8	4	12	7			15		39	12	51	39	
Hamidiye Hemşirelik Fakültesi	5		8	2	14	5	2		6		35	7	42	35	
Hamidiye Sağlık Bilimleri Enstitüsü	1		5	1	13						19	1	20	19	
Hamidiye Sağlık Bilimleri Fakültesi	7	1	10	6	39	10	7		18	1	81	18	99	81	
Hamidiye Sağlık Hizmetleri Meslek Yüksekokulu		1	6		29		47				82	1	83	82	
Hamidiye Tıp Fakültesi	22	2	11	2	23	3	8	1	27	8	91	16	107	91	
Hamidiye Uluslararası Tıp Fakültesi			1		13		1				15	-	15	15	
Hamidiye Yaşam Bilimleri Fakültesi	2	1	5	2	5	3			7	1	19	7	26	19	
İstanbul Bağcılar SUAM	16	5	20	2	2	1					38	8	46	38	
İstanbul Bakırköy Dr.Sadi Konuk SUAM	33	7	25	4	4						62	11	73	62	
İstanbul Bakırköy Prof.Dr. Mazhar Osman Ruh Sağlığı Ve Sinir Hastalıkları SUAM	12	1	4	1	2	1					18	3	21	18	
İstanbul Baltalımanlı Metin Sabancı Kemik Hastalıkları SUAM	3		7		1						11	-	11	11	
İstanbul Başakşehir Çam Ve Sakura Şehir SUAM	42	16	46	8	24	2					112	26	138	112	
İstanbul Beyoğlu Göz SUAM	4	1	9			1					13	2	15	13	
İstanbul Dr. Siyami Ersek Göğüs Kalp Ve Damar Cerrahisi SUAM	27	7	21		3	1					51	8	59	51	
İstanbul Erenköy Ruh Ve Sinir Hastalıkları SUAM	6		2	2	2						10	2	12	10	
İstanbul Fatih Sultan Mehmet SUAM	16	4	18	4	2	1					36	9	45	36	
İstanbul Fizik Tedavi Ve Rehabilitasyon SUAM	5	2	3	2	2	2					10	6	16	10	
İstanbul Gaziosmanpaşa SUAM	13		9	2	8	5					30	7	37	30	



Birim Adı	Prof.		Doç.		Dr. Öğr. Üyesi		Öğr. Gör.		Arş. Gör.		TOPLAM		GENEL TOPLAM	Tam Zamanlı	Kısmi Zamanlı	
	Dolu	Boş	Dolu	Boş	Dolu	Boş	Dolu	Boş	Dolu	Boş	Dolu	Boş				
İstanbul Haseki SUAM	18	4	14	1	7								39	5	44	39
İstanbul Haydarpaşa Numune SUAM	22	13	24	8	4	1							50	22	72	50
İstanbul Kanuni Sultan Süleyman SUAM	9	2	26	6	10	1							45	9	54	45
İstanbul Kartal Dr. Lütfi Kırdar Şehir SUAM	34	6	35	9	11	1							80	16	96	80
İstanbul Kartal Koşuyolu Yüksek İhtisas SUAM	24	4	34	2	2			1					60	7	67	60
İstanbul Mehmet Akif Ersoy Göğüs Kalp Ve Damar Cerrahisi SUAM	18		10	3	1								29	3	32	29
İstanbul Prof. Dr. Cemil Taşçıoğlu Şehir SUAM	37	11	40	3	1	1							78	15	93	78
İstanbul SUAM	21	9	26	1	3	2							50	12	62	50
İstanbul Sancaktepe Şehit Prof. Dr. İlhan Varank SUAM	13	3	16	5	5	1							34	9	43	34
İstanbul Sultan Abdülhamid Han SUAM	33	1	16	2	10	1							59	4	63	59
İstanbul Süreyyapaşa Göğüs Hastalıkları Ve Göğüs Cerrahisi SUAM	10	4	12										22	4	26	22
İstanbul Şişli Hamidiye Etfal SUAM	48	6	38	6	7								93	12	105	93
İstanbul Taksim SUAM	3		1	2	1								5	2	7	5
İstanbul Ümraniye SUAM	36	6	27	2	8								71	8	79	71
İstanbul Yedikule Göğüs Hastalıkları Ve Göğüs Cerrahisi SUAM	18	1	10	2									28	3	31	28
İstanbul Zeynep Kamil Kadın Ve Çocuk Hastalıkları SUAM	10	3	10		1	1							21	4	25	21
İzmir Bozyaka SUAM	26	2	17	5	4	1							47	8	55	47
İzmir Dr. Behçet Uz Çocuk Hastalıkları Ve Cerrahisi SUAM	25	3	14	3	5	2							44	8	52	44
İzmir Dr. Suat Seren Göğüs Hastalıkları Ve Cerrahisi SUAM	13	3	16		3								32	3	35	32
İzmir Tepecik SUAM	46	15	53	8	3	2							102	25	127	102
İzmir Tıp Fakültesi		1	1										1	1	2	1
Kayseri SUAM		1											-	1	1	-
Kayseri Şehir SUAM	19	5	38	9	6	3							63	17	80	63
Kocaeli Darıca Farabi SUAM	1			2	3								4	2	6	4
Kocaeli Derince SUAM	10	4	14	9	18	2							42	15	57	42
Konya Beyhekim SUAM			1	1		3							1	4	5	1
Konya Şehir SUAM	8	6	21	15	26								55	21	76	55
Mersin Şehir SUAM	1	2	11	3	3	2							15	7	22	15
Rektörlük		31		137	2	63	14	17			120		16	368	384	16
Samsun SUAM		2	1		1								2	2	4	2
Savunma Sağlık Bilimleri Enstitüsü	1		2		4					1			8	-	8	8
Şanlıurfa Mehmet Akif İnan SUAM	2	1	2	1	4	5							8	7	15	8
Trabzon Ahi Evren Göğüs Kalp Ve Damar Cerrahisi SUAM	7		3		1								11	-	11	11
Trabzon Kanuni SUAM	7	2	16	5	23	9							46	16	62	46
Van SUAM	2	1		2	4	6							6	9	15	6
TOPLAM	1.564	367	1.535	489	742	227	123	22	268	167	4.232	1.272	5.504	4.232		

Grafik- 6 Akademik Personelin Cinsiyet Dağılımı

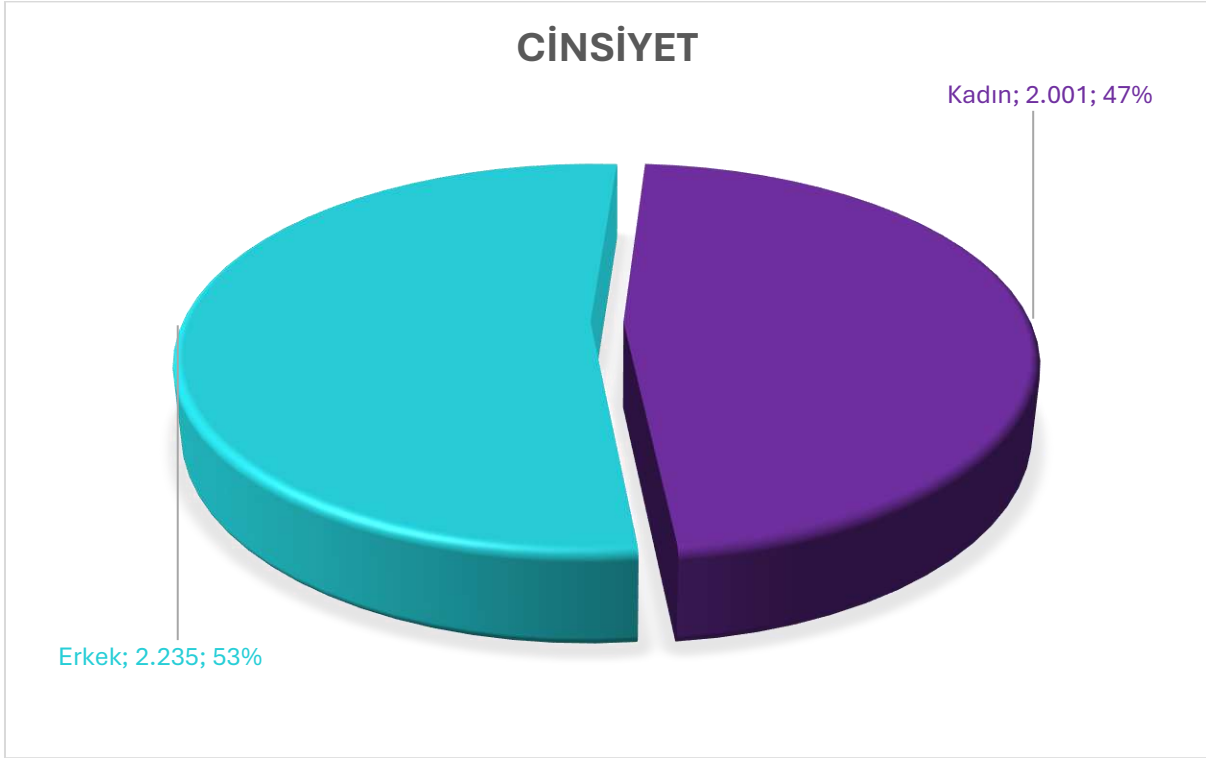

Grafik- 7 Akademik Personel Yaş Dağılımı

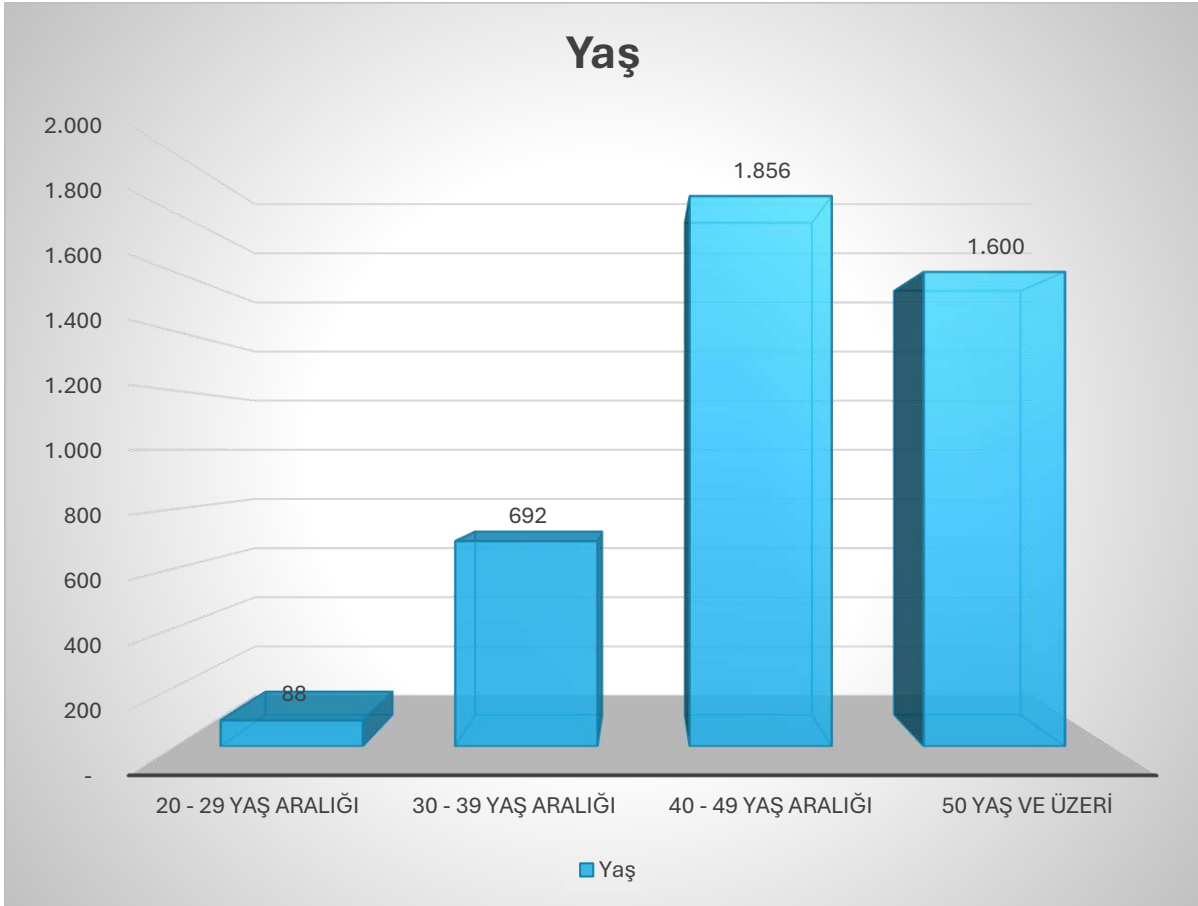

Grafik- 8 Akademik Personelin Hizmet Süresi Dağılımı

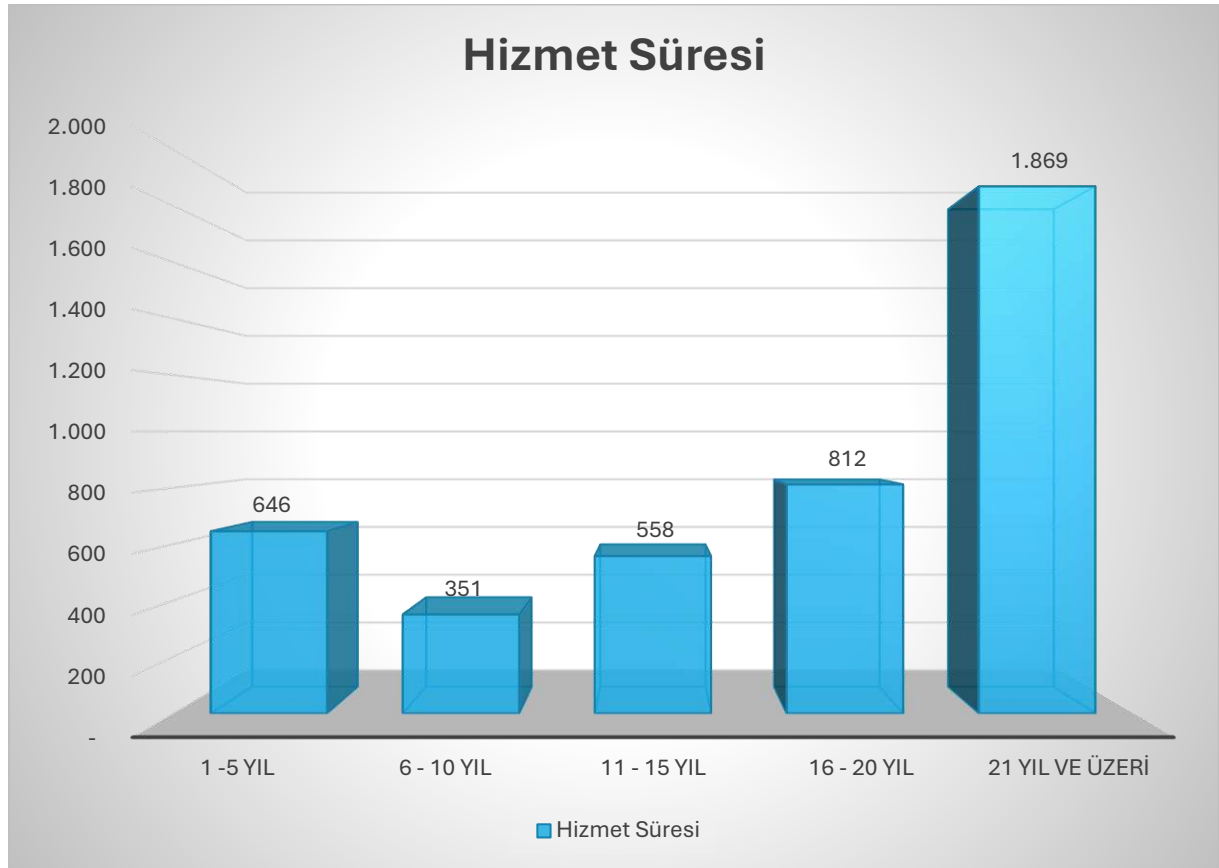

Tablo- 24 2547 Sayılı Kanun'un 34. Maddesine Göre Görevlendirilen Sözleşmeli Yabancı Uyruklu Akademisyen Personel Bilgileri

2547 Sayılı Kanun'un 34. Maddesine Göre Görevlendirilen Sözleşmeli Yabancı Uyruklu Akademisyen Personel Bilgileri

Ünvan	Uyuğu	Çalıştığı Birim Adı	Akademik Personel Sayısı
Öğretim Görevlisi	Sudan, İran	Rektörlük	4
Toplam			4

Tablo- 25 2547 Sayılı Kanun'un 38. Maddesi Gereğince Diğer Kurumlarda Görevlendirilenler

Görevlendirilen Akademik Personelin Ünvanı	Çalıştığı Birim	Görevlendirildiği Kurum
Profesör	İzmir Bozyaka SUAM	İzmir Şehir Hastanesi
Profesör	İzmir Tepecik SUAM	İzmir Şehir Hastanesi
Profesör	İstanbul Ümraniye SUAM	Sağlık Bakanlığı
Doktor Öğr. Üyesi	Kocaeli Derince SUAM	Kocaeli Şehir Hastanesi
Doçent	İzmir Tepecik SUAM	İzmir Şehir Hastanesi
Profesör	İzmir Tepecik SUAM	İzmir Şehir Hastanesi
Profesör	İzmir Tepecik SUAM	İzmir Şehir Hastanesi
Doktor Öğr. Üyesi	Kocaeli Derince SUAM	Kocaeli Şehir Hastanesi
Doçent	Ankara Dışkapı Yıldırım Beyazıt SUAM	Ankara Etilik Şehir Hastanesi
Doçent	Kocaeli Derince SUAM	Kocaeli Şehir Hastanesi
Profesör	İzmir Bozyaka SUAM	İzmir Şehir Hastanesi
Doktor Öğr. Üyesi	Kocaeli Derince SUAM	Kocaeli Şehir Hastanesi
Profesör	İzmir Bozyaka SUAM	İzmir Şehir Hastanesi
Profesör	İzmir Tepecik SUAM	İzmir Şehir Hastanesi
Profesör	İstanbul Başakşehir Çam ve Sakura Şehir SUAM	Başakşehir Çam ve Sakura Şehir Hastanesi
Doçent	Gülhane Tıp Fakültesi	Dünya Üniversiteler Yaz Spor Oyunları (Çin Halk Cumhuriyeti)
Profesör	Ankara Dışkapı Yıldırım Beyazıt SUAM	Ankara Etilik Şehir Hastanesi
Profesör	Kocaeli Derince SUAM	Kocaeli Şehir Hastanesi
Profesör	İstanbul Başakşehir Çam ve Sakura Şehir SUAM	Başakşehir Çam ve Sakura Şehir Hastanesi
Doçent	İzmir Tepecik SUAM	İzmir Şehir Hastanesi
Profesör	Erzurum Bölge SUAM	İstanbul Zeynep Kâmil Kadın ve Çocuk Hastalıkları Eğitim ve Araştırma Hastanesi
Doçent	Ankara Dr. Sami Ulus Kadın Doğum Çocuk Sağlığı ve Hastalıkları SUAM	Ankara Etilik Şehir Hastanesi
Profesör	Adana Şehir SUAM	Adana Şehir Eğitim ve Araştırma Hastanesi
Doktor Öğr. Üyesi	İstanbul Başakşehir Çam ve Sakura Şehir SUAM	Adli Tıp Kurumu İkincil Görevli
Doktor Öğr. Üyesi	İstanbul Başakşehir Çam ve Sakura Şehir SUAM	Adli Tıp Kurumu İkincil Görevli
Profesör	İzmir Tepecik SUAM	İzmir Şehir Hastanesi
Profesör	İzmir Tepecik SUAM	İzmir Şehir Hastanesi
Profesör	Ankara Dışkapı Yıldırım Beyazıt SUAM	Etilik Şehir Hastanesi
Doçent	İzmir Tepecik SUAM	İzmir Şehir Hastanesi
Doçent	İzmir Tepecik SUAM	İzmir Şehir Hastanesi
Doçent	İzmir Tepecik SUAM	İzmir Şehir Hastanesi
Doçent	Erzurum Bölge SUAM	Ankara Gülhane Eğitim ve Araştırma Hastanesi
Doktor Öğr. Üyesi	Hamidiye Sağlık Hizmetleri Meslek Yüksekokulu	Ankara Bilkent Şehir Hastanesi
Doçent	Ankara Şehir SUAM	Ankara Etilik Şehir Hastanesi
Profesör	Kocaeli Derince SUAM	Kocaeli Şehir Hastanesi
Doçent	İzmir Bozyaka SUAM	İzmir Şehir Hastanesi
Profesör	İzmir Bozyaka SUAM	İzmir Şehir Hastanesi
Doçent	İzmir Tepecik SUAM	İzmir Şehir Hastanesi
Profesör	İzmir Bozyaka SUAM	İzmir Şehir Hastanesi
Profesör	İzmir Tepecik SUAM	İzmir Şehir Hastanesi
Profesör	Ankara Dışkapı Yıldırım Beyazıt SUAM	Sağlık Bakanlığı Ankara Etilik Şehir Hastanesi
Profesör	İzmir Tepecik SUAM	İzmir Şehir Hastanesi
Doktor Öğr. Üyesi	Ankara Dışkapı Yıldırım Beyazıt SUAM	Etilik Şehir Hastanesi
Doktor Öğr. Üyesi	Kocaeli Derince SUAM	Kocaeli Şehir Hastanesi
Doktor Öğr. Üyesi	Ankara Dışkapı Yıldırım Beyazıt SUAM	Ankara Etilik Şehir Hastanesi
Profesör	İzmir Bozyaka SUAM	İzmir Şehir Hastanesi
Doçent	Ankara Dışkapı Yıldırım Beyazıt SUAM	Etilik Şehir Hastanesi
Doçent	İzmir Tepecik SUAM	İzmir Şehir Hastanesi
Doçent	İzmir Tepecik SUAM	İzmir Şehir Hastanesi
Doçent	İzmir Tepecik SUAM	İzmir Şehir Hastanesi
Doçent	İzmir Tepecik SUAM	İzmir Şehir Hastanesi
Profesör	İzmir Tepecik SUAM	İzmir Şehir Hastanesi
Profesör	Ankara Dışkapı Yıldırım Beyazıt SUAM	Etilik Şehir Hastanesi
Profesör	Gülhane Hemşirelik Fakültesi	YÖK Başkanlığı
Profesör	Gülhane Hemşirelik Fakültesi	YÖK Başkanlığı
Profesör	Gülhane Hemşirelik Fakültesi	YÖK Başkanlığı
Profesör	Gülhane Hemşirelik Fakültesi	YÖK Başkanlığı
Profesör	Gülhane Hemşirelik Fakültesi	YÖK Başkanlığı
Profesör	Gülhane Hemşirelik Fakültesi	YÖK Başkanlığı
Profesör	Gülhane Hemşirelik Fakültesi	YÖK Başkanlığı
Doçent	İzmir Tepecik SUAM	İzmir Şehir Hastanesi
Doçent	İstanbul Kartal Dr. Lütfi Kırdar Şehir SUAM	İstanbul Zeynep Kâmil Kadın ve Çocuk Hastalıkları Suam
Doktor Öğr. Üyesi	Kocaeli Derince SUAM	Kocaeli Şehir Hastanesi
Doçent	İstanbul SUAM	Adli Tıp Kurumu Başkanlığı Merkez Teşkilatı Sağlık Hizmetleri Sınıfı Uzman Kadrosunda İkinci Görevli Olarak Göreve Başladığı Tarihten İtibaren Görevlendirilmesi
Profesör	İzmir Bozyaka SUAM	İzmir Şehir Hastanesi
Profesör	İstanbul Haseki SUAM	Haseki Eğitim ve Araştırma Hastanesi
Doçent	Ankara Dr. Sami Ulus Kadın Doğum Çocuk Sağlığı ve Hastalıkları SUAM	Ankara Etilik Şehir Hastanesi



Görevlendirilen Akademik Personelin Unvanı	Çalıştığı Birim	Görevlendirildiği Kurum
Doçent	Ankara Dışkapı Yıldırım Beyazıt SUAM	Ankara Etilik Şehir Hastanesi
Profesör	Kocaeli Derince SUAM	Kocaeli Şehir Hastanesi
Doçent	İzmir Bozyaka SUAM	İzmir Şehir Hastanesi
Doçent	Ankara Dr. Sami Ulus Kadın Doğum Çocuk Sağlığı ve Hastalıkları SUAM	Ankara Etilik Şehir Hastanesi
Doçent	Kocaeli Derince SUAM	Kocaeli Şehir Hastanesi
Doçent	Ankara Dr. Sami Ulus Kadın Doğum Çocuk Sağlığı ve Hastalıkları SUAM	Ankara Etilik Şehir Hastanesi
Doçent	Ankara Dışkapı Yıldırım Beyazıt SUAM	Ankara Etilik Şehir Hastanesi
Doçent	Kocaeli Derince SUAM	Kocaeli Şehir Hastanesi
Profesör	Ankara Dışkapı Yıldırım Beyazıt SUAM	Etilik şehir Hastanesi
Doktor Öğr. Üyesi	İstanbul Gaziosmanpaşa SUAM	Sağlık Bakanlığı
Doçent	Ankara Dr. Sami Ulus Kadın Doğum Çocuk Sağlığı ve Hastalıkları SUAM	Etilik Şehir Hastanesi
Profesör	İzmir Tepecik SUAM	İzmir Şehir Hastanesi
Doçent	Ankara Dışkapı Yıldırım Beyazıt SUAM	Ankara Etilik Şehir Hastanesi
Profesör	İzmir Tepecik SUAM	İzmir Şehir Hastanesi
Doçent	İstanbul Kartal Dr. Lütfi Kırdar Şehir SUAM	İstanbul Zeynep Kâmil Kadın ve Çocuk Hastalıkları Suam
Doktor Öğr. Üyesi	Kocaeli Derince SUAM	Kocaeli Şehir Hastanesi
Doçent	İzmir Tepecik SUAM	Ege Üniversitesi Tıp Fakültesi
Doçent	Ankara Dışkapı Yıldırım Beyazıt SUAM	Ankara Etilik Şehir Hastanesi
Doçent	İzmir Tepecik SUAM	İzmir Şehir Hastanesi
Profesör	Ankara Dışkapı Yıldırım Beyazıt SUAM	Etilik Şehir Hastanesi
Profesör	İzmir Dr. Suat Seren Göğüs Hastalıkları ve Cerrahisi SUAM	İzmir Şehir Hastanesi
Doçent	Ankara Etilik Zübeyde Hanım Kadın Hastalıkları SUAM	Etilik Şehir Hastanesi
Doktor Öğr. Üyesi	Kocaeli Derince SUAM	Kocaeli Şehir Hastanesi
Profesör	İzmir Tepecik SUAM	İzmir Şehir Hastanesi
Doçent	Hamidiye Eczacılık Fakültesi	Adli Tıp Kurumu Başkanlığı Merkez Teşkilatı
Doktor Öğr. Üyesi	Gülhane Sağlık Mestek Yüksekokulu	Etilik Şehir Hastanesi
Doktor Öğr. Üyesi	Kocaeli Derince SUAM	Kocaeli Şehir Hastanesi
Doçent	Ankara Dr. Abdurrahman Yurtaslan Onkoloji SUAM	Ankara Etilik Şehir Hastanesi
Doktor Öğr. Üyesi	Ankara Atatürk Sanatoryum SUAM	Ankara Etilik Şehir Hastanesi
Profesör	Kocaeli Derince SUAM	Kocaeli Şehir Hastanesi
Profesör	İzmir Tepecik SUAM	İzmir Şehir Hastanesi
Profesör	İzmir Tepecik SUAM	İzmir Şehir Hastanesi
Doktor Öğr. Üyesi	Kocaeli Derince SUAM	Kocaeli Şehir Hastanesi
Profesör	İzmir Tepecik SUAM	İzmir Şehir Hastanesi
Doçent	Ankara Dışkapı Yıldırım Beyazıt SUAM	Etilik Şehir Hastanesi
Profesör	İzmir Tepecik SUAM	İzmir Şehir Hastanesi
Profesör	İstanbul Ümraniye SUAM	Diyanet İşleri Başkanlığı
Doçent	Ankara Dışkapı Yıldırım Beyazıt SUAM	Ankara Etilik Şehir Hastanesi
Doçent	Gülhane Tıp Fakültesi	Ankara Etilik Şehir Hastanesi
Doktor Öğr. Üyesi	Kocaeli Derince SUAM	Kocaeli Şehir Hastanesi
Profesör	İzmir Tepecik SUAM	İzmir Şehir Hastanesi
Doçent	İzmir Tepecik SUAM	İzmir Şehir Hastanesi
Profesör	Ankara Dışkapı Yıldırım Beyazıt SUAM	Etilik Şehir Hastanesi
Profesör	İzmir Tepecik SUAM	İzmir Şehir Hastanesi
Profesör	İzmir Tepecik SUAM	İzmir Şehir Hastanesi
Doçent	Ankara Dışkapı Yıldırım Beyazıt SUAM	Ankara Etilik Şehir Hastanesi
Doktor Öğr. Üyesi	Kocaeli Derince SUAM	Kocaeli Şehir Hastanesi
Profesör	Kocaeli Derince SUAM	Kocaeli Şehir Hastanesi
Doçent	Ankara Dışkapı Yıldırım Beyazıt SUAM	İngiltere Leeds Üniversitesi Eğitim Hastanesi
Doçent	Kocaeli Derince SUAM	Kocaeli Şehir Hastanesi
Profesör	Ankara Şehir SUAM	Ankara Etilik Şehir Hastanesi
Doçent	Ankara Dr. Sami Ulus Kadın Doğum Çocuk Sağlığı ve Hastalıkları SUAM	Ankara Etilik Şehir Hastanesi
Doçent	İzmir Tepecik SUAM	İzmir Şehir Hastanesi
Profesör	İzmir Bozyaka SUAM	İzmir Şehir Hastanesi
Profesör	Kocaeli Derince SUAM	Kocaeli Şehir Hastanesi
Profesör	Kayseri Şehir SUAM	Kayseri Tıp Fakültesi
Doçent	Ankara Dışkapı Yıldırım Beyazıt SUAM	Ankara Etilik Şehir Hastanesi
Profesör	İzmir Tepecik SUAM	İzmir Şehir Hastanesi
Doktor Öğr. Üyesi	Hamidiye Eczacılık Fakültesi	Türkiye Sağlık Enstitüleri Başkanlığı
Doçent	Ankara Atatürk Sanatoryum SUAM	Ankara Etilik Şehir Hastanesi
Profesör	Ankara Dışkapı Yıldırım Beyazıt SUAM	Diyanet İşleri Başkanlığı
Profesör	Ankara Dışkapı Yıldırım Beyazıt SUAM	Ankara Etilik Şehir Hastanesi
Profesör	Ankara Dışkapı Yıldırım Beyazıt SUAM	Ankara Etilik Şehir Hastanesi
Profesör	Ankara Etilik Zübeyde Hanım Kadın Hastalıkları SUAM	Etilik Zübeyde Hanım Kadın Hastalıkları Eah
Profesör	İzmir Tepecik SUAM	İzmir Şehir Hastanesi
Profesör	İzmir Tepecik SUAM	İzmir Şehir Hastanesi
Doçent	Ankara Şehir SUAM	Sağlık Bakanlığı Kamu Hastaneleri Genel Müdürlüğü
Doçent	Trabzon Kanuni SUAM	Ankara Etilik Şehir Hastanesi
Profesör	Ankara Dışkapı Yıldırım Beyazıt SUAM	Sağlık Bakanlığı Ankara Etilik Şehir Hastanesi
Doçent	İzmir Tepecik SUAM	İzmir Şehir Hastanesi
Doçent	İzmir Tepecik SUAM	İzmir Şehir Hastanesi
Doçent	Kocaeli Derince SUAM	Kocaeli Şehir Hastanesi
Doktor Öğr. Üyesi	Kocaeli Derince SUAM	Kocaeli Şehir Hastanesi
Profesör	İzmir Tepecik SUAM	İzmir Şehir Hastanesi
Profesör	İzmir Bozyaka SUAM	İzmir Şehir Hastanesi
Doçent	Kocaeli Derince SUAM	Kocaeli Şehir Hastanesi
Doçent	Ankara Dr. Sami Ulus Kadın Doğum Çocuk Sağlığı ve Hastalıkları SUAM	Ankara Etilik Şehir Hastanesi
Doçent	İzmir Tepecik SUAM	İzmir Şehir Hastanesi
Profesör	İzmir Tepecik SUAM	İzmir Şehir Hastanesi
Profesör	Ankara Şehir SUAM	Sağlık Bakanlığı Bilkent Yerleşkesi
Doçent	İzmir Tepecik SUAM	İzmir Şehir Hastanesi
Doçent	Ankara Dışkapı Yıldırım Beyazıt SUAM	Ankara Etilik Şehir Hastanesi
Doçent	İzmir Bozyaka SUAM	İzmir Şehir Hastanesi
Doçent	İzmir Tepecik SUAM	İzmir Şehir Hastanesi
Profesör	Ankara Dr. Abdurrahman Yurtaslan Onkoloji SUAM	Etilik Şehir Hastanesi



Görevlendirilen Akademik Personelin Unvanı	Çalıştığı Birim	Görevlendirildiği Kurum
Doktor Öğr. Üyesi	Ankara Atatürk Sanatoryum SUAM	Ankara Etilik Şehir Hastanesi
Doktor Öğr. Üyesi	Ankara Şehir SUAM	Ankara Etilik Şehir Hastanesi
Doçent	İzmir Bozyaka SUAM	İzmir Şehir Hastanesi
Doçent	Ankara Atatürk Sanatoryum SUAM	Sağlık Bakanlığı (Yurt Dışında İşletilen Sağlık Tesislerinde Görev Almak Üzere)
Doçent	İzmir Tepecik SUAM	İzmir Şehir Hastanesi
Doçent	Ankara Dışkapı Yıldırım Beyazıt SUAM	Ankara Etilik Şehir Hastanesi
Doçent	İzmir Tepecik SUAM	İzmir Şehir Hastanesi
Doçent	İzmir Tepecik SUAM	İzmir Şehir Hastanesi
Profesör	Ankara Dışkapı Yıldırım Beyazıt SUAM	Ankara Etilik Şehir Hastanesi
Profesör	Ankara Dışkapı Yıldırım Beyazıt SUAM	Etilik Şehir Hastanesi
Profesör	Ankara Dışkapı Yıldırım Beyazıt SUAM	Ankara Etilik Şehir Hastanesi
Doçent	İzmir Tepecik SUAM	İzmir Şehir Hastanesi
Doçent	İstanbul Fatih Sultan Mehmet SUAM	Fsm Eah
Doçent	İzmir Tepecik SUAM	İzmir Şehir Hastanesi
Profesör	Kocaeli Derince SUAM	Kocaeli Şehir Hastanesi
Profesör	Ankara Dışkapı Yıldırım Beyazıt SUAM	Ankara Etilik Şehir Hastanesi
Profesör	Ankara Ulucanlar Göz SUAM	Ankara Etilik Şehir Hastanesi
Profesör	İstanbul Haseki SUAM	Galatasaray Lisesi Müdürü
Doçent	İzmir Tepecik SUAM	İzmir Şehir Hastanesi
Doktor Öğr. Üyesi	İstanbul Gaziosmanpaşa SUAM	Adli Tıp Kurumu Sağlık Hizmetleri Sınırı Uzman Kadrosu İkinci Görevli
Doçent	Hamidiye Eczacılık Fakültesi	Küçük ve Orta Ölçekli İşletmeleri Geliştirme ve Destekleme İdaresi Başkanlığı (Kosgeb) İstanbul İktisadi Müdürlüğü
Doçent	Ankara Dışkapı Yıldırım Beyazıt SUAM	Etilik Şehir Hastanesi
Doktor Öğr. Üyesi	Ankara Etilik Zübeyde Hanım Kadın Hastalıkları SUAM	Ankara Etilik Zübeyde Hanım Kadın Hastalıkları SUAM
Profesör	İzmir Tepecik SUAM	İzmir Şehir Hastanesi
Profesör	İzmir Bozyaka SUAM	İzmir Şehir Hastanesi
Doçent	İzmir Tepecik SUAM	İzmir Şehir Hastanesi
Doçent	İzmir Tepecik SUAM	İzmir Şehir Hastanesi
Doçent	İzmir Bozyaka SUAM	İzmir Şehir Hastanesi
Profesör	Ankara Etilik Zübeyde Hanım Kadın Hastalıkları SUAM	Etilik Zübeyde Hanım Eah Suam
Doçent	İzmir Tepecik SUAM	İzmir Şehir Hastanesi
Doktor Öğr. Üyesi	Kocaeli Derince SUAM	Kocaeli Şehir Hastanesi
Profesör	İzmir Tepecik SUAM	İzmir Şehir Hastanesi
Doçent	Ankara Dışkapı Yıldırım Beyazıt SUAM	Ankara Etilik Şehir Hastanesi
Doçent	Kocaeli Derince SUAM	Kocaeli Şehir Hastanesi
Profesör	Kocaeli Derince SUAM	Kocaeli Şehir Hastanesi
Profesör	Ankara Atatürk Sanatoryum SUAM	Sağlık Bakanlığı Merkez Teşkilatı
Profesör	İzmir Bozyaka SUAM	İzmir Şehir Hastanesi
Doçent	İstanbul Kanuni Sultan Süleyman SUAM	Sağlık Bakanlığı
Doçent	Ankara Dışkapı Yıldırım Beyazıt SUAM	Etilik Şehir Hastanesi
Doçent	Ankara Dr. Abdurrahman Yurtaslan Onkoloji SUAM	Ankara Etilik Şehir Hastanesi
Profesör	İzmir Bozyaka SUAM	İzmir Şehir Hastanesi
Profesör	Ankara Dr. Abdurrahman Yurtaslan Onkoloji SUAM	Ankara Etilik Şehir Hastanesi
Doçent	İstanbul Ümraniye SUAM	Sağlık Bakanlığı
Profesör	İzmir Bozyaka SUAM	İzmir Şehir Hastanesi
Doçent	Adana Şehir SUAM	Adana Şehir SUAM
Profesör	Kocaeli Derince SUAM	Kocaeli Şehir Hastanesi
Profesör	İzmir Bozyaka SUAM	İzmir Şehir Hastanesi
Doçent	Ankara Dr. Sami Ulus Kadın Doğum Çocuk Sağlığı ve Hastalıkları SUAM	Ankara Etilik Şehir Hastanesi
Doçent	Kocaeli Derince SUAM	Kocaeli Şehir Hastanesi
Doçent	İzmir Bozyaka SUAM	İzmir Şehir Hastanesi
Profesör	Ankara Etilik Zübeyde Hanım Kadın Hastalıkları SUAM	Etilik Zübeyde Hanım Kadın Hastalıkları Eah
Doktor Öğr. Üyesi	Ankara Şehir SUAM	Cumhurbaşkanlığı Teşkilatı
Profesör	Gülhane Tıp Fakültesi	Geah
Doçent	İzmir Tepecik SUAM	İzmir Şehir Hastanesi
Doçent	Ankara Dışkapı Yıldırım Beyazıt SUAM	Ankara Etilik Şehir Hastanesi
Profesör	Hamidiye Tıp Fakültesi	Türkiye Sağlık Enstitüleri Başkanlığı
Doçent	İzmir Bozyaka SUAM	İzmir Şehir Hastanesi
Profesör	İzmir Bozyaka SUAM	İzmir Şehir Hastanesi
Doktor Öğr. Üyesi	Ankara Dışkapı Yıldırım Beyazıt SUAM	Etilik Şehir Hastanesi
Profesör	Ankara Şehir SUAM	Sağlık Bakanlığı Ankara Etilik Entegre Sağlık Kampüsü
Profesör	İzmir Bozyaka SUAM	İzmir Şehir Hastanesi
Doçent	İzmir Tepecik SUAM	İzmir Şehir Hastanesi
Profesör	İzmir Bozyaka SUAM	İzmir Şehir Hastanesi
Doçent	Ankara Etilik Zübeyde Hanım Kadın Hastalıkları SUAM	Ankara Etilik Şehir Hastanesi
Doçent	İzmir Tepecik SUAM	İzmir Şehir Hastanesi
Doçent	Kocaeli Derince SUAM	Kocaeli Şehir Hastanesi
Doçent	Ankara Dr. Sami Ulus Kadın Doğum Çocuk Sağlığı ve Hastalıkları SUAM	Ankara Etilik Şehir Hastanesi
Doçent	İzmir Tepecik SUAM	İzmir Şehir Hastanesi



Tablo- 26 2547 Sayılı Kanun'un 39. ve 40. Maddeleri Gereğince Gövrendirilenler

2547 Sayılı Kanun'un 39. ve 40. Maddeleri Gereğince Gövrendirilme Sayısı							
Gövlendirme Türü	Profesör	Doçent	Dr. Öğretim Üyesi	Öğretim Görevlisi	Araştırma Görevlisi	Toplam	
2547 sayılı Kanununun 39. Maddesi (Yurt İçi)	1.455	1.126	392	19	66	3.058	
2547 sayılı Kanununun 39. Maddesi (Yurt Dışı)	33	26	14		11	84	
2547 sayılı Kanununun 40. maddesi (a, b, d) Üniversitemizden Diğer Üniversitelere Gövlendirme			3			3	
2547 sayılı Kanununun 40. maddesi (a, b, d) Diğer Üniversitelerden Üniversitemize Gövlendirme	3	10	9			22	
Toplam	1.491	1.162	418	19	77	3.167	

Tablo- 27 2547 Sayılı Kanun'un 31. Maddesi Gereğince Ders Ücreti Karşılığı Gövlendirilenlerin Bilgileri

2547 Sayılı Kanun'un 31. Maddesi Gereğince Ders Ücreti Karşılığı Gövlendirilenlerin Bilgileri			
Birim Adı	Üvân	Gövlendirilen Kişi Sayısı	
Gülhane Sağlık Meslek Yüksekokulu	Öğretim Gövlendisi	1	
Hamidiye Sağlık Bilimleri Fakültesi	Özel Sektör	1	
Gülhane Sağlık Bilimleri Enstitüsü	KOS-GEB	1	
Hamidiye Yaşam Bilimleri Fakültesi	Öğretim Gövlendisi	1	
Gülhane Tıp Fakültesi	Öğretim Gövlendisi	1	
Gülhane Fizyoterapi ve Rehabilitasyon Fakültesi	Öğretmen	1	
Gülhane Fizyoterapi ve Rehabilitasyon Fakültesi	Öğretim Gövlendisi	1	
Toplam		7	

Tablo- 28 Engelli Akademik Personel Bilgileri

Engelli Akademik Personel Bilgileri	
Engelli Akademik Personel Sayısı	8
Engelli Akademik Personel Oranı	%0,01



Grafik- 9 İdari Personelin Cinsiyet Dağılımı

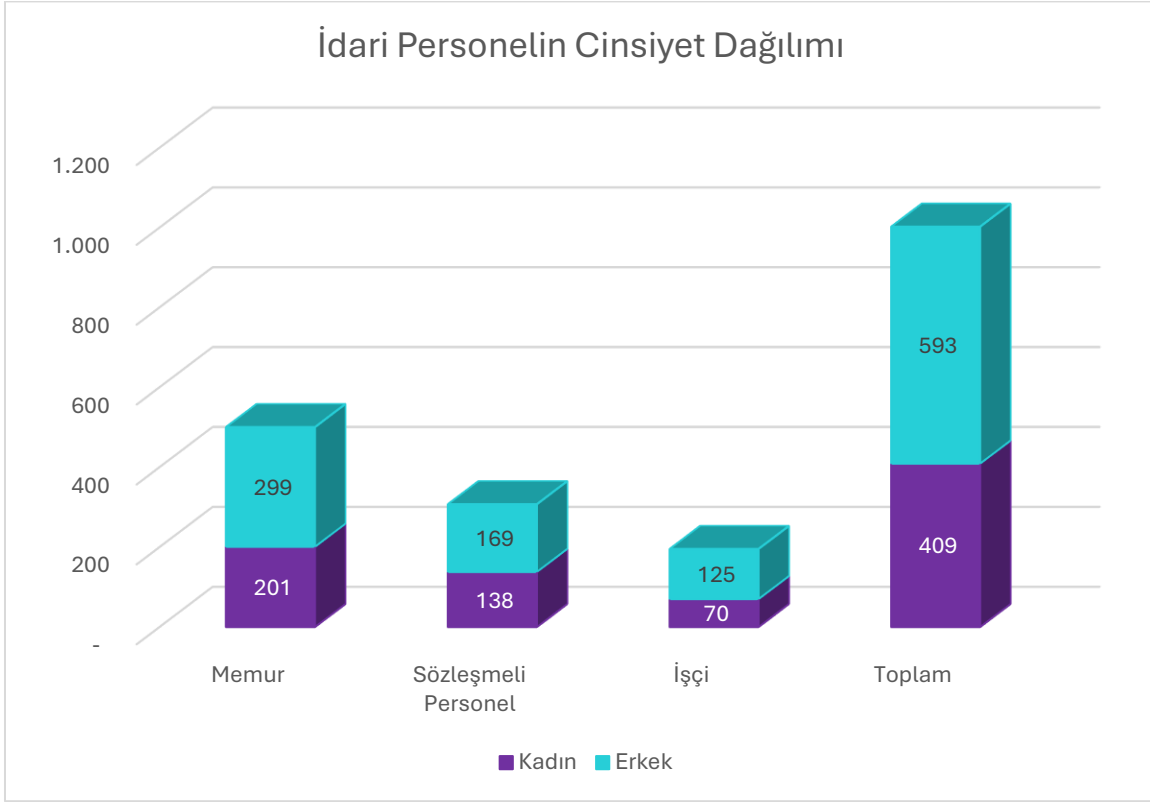

Grafik- 10 İdari Personelin Yaş Dağılımı

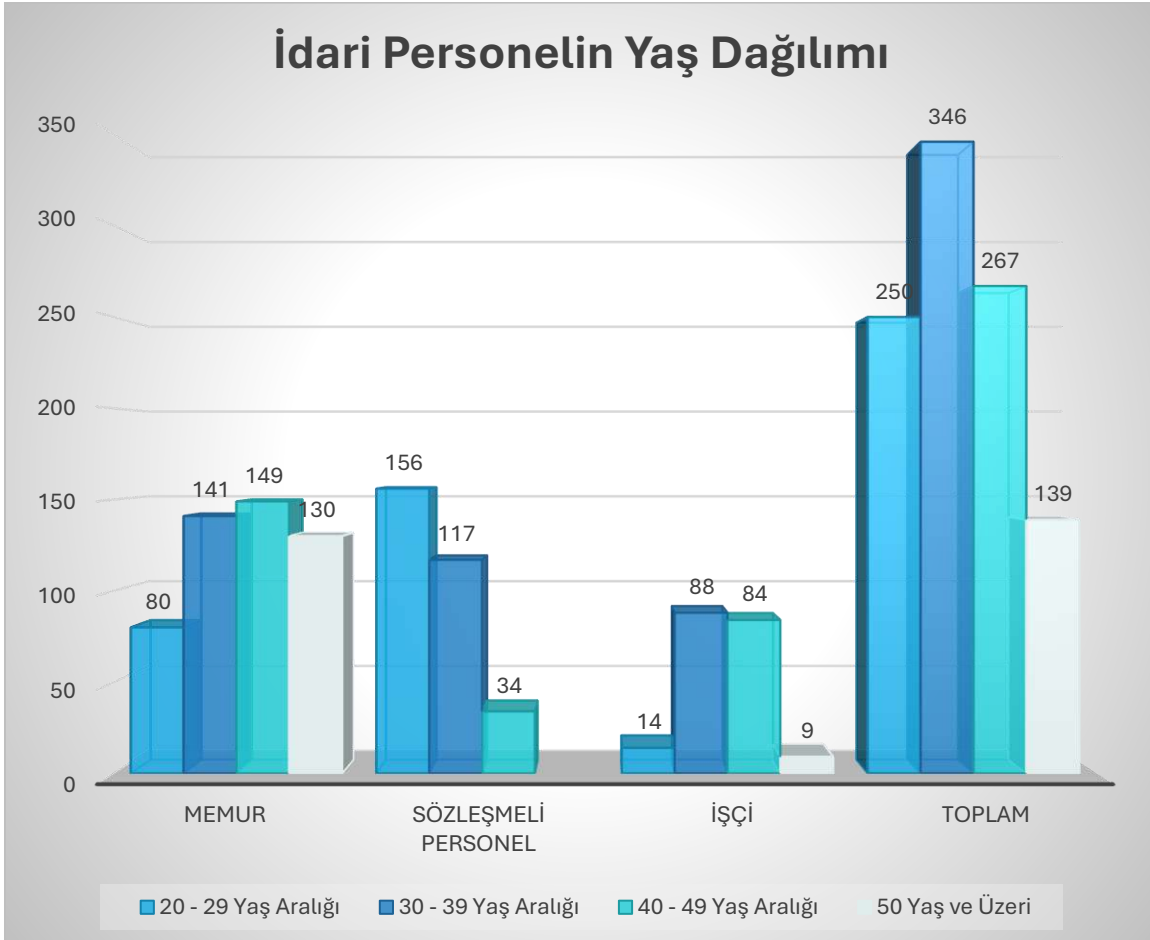

Grafik- 11 İdari Personelin Hizmet Süresi Dağılımı

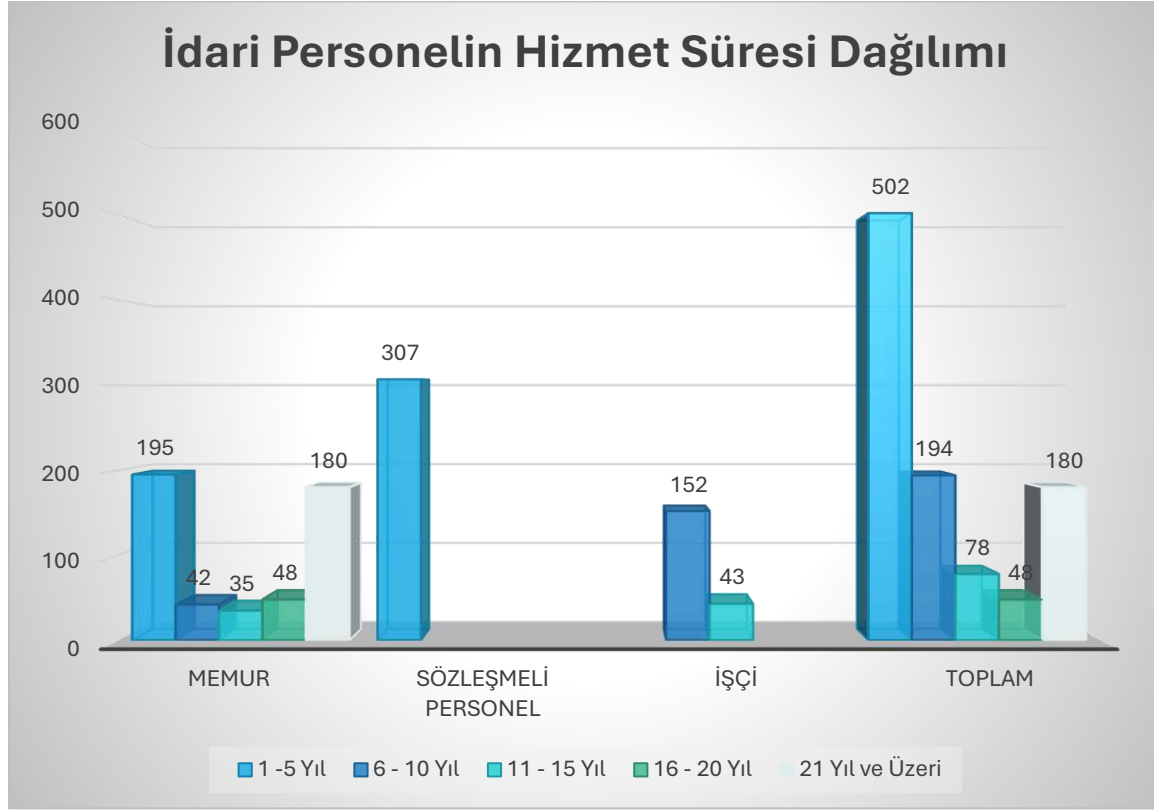

Grafik- 12 İdari Personelin Eğitim Durumu

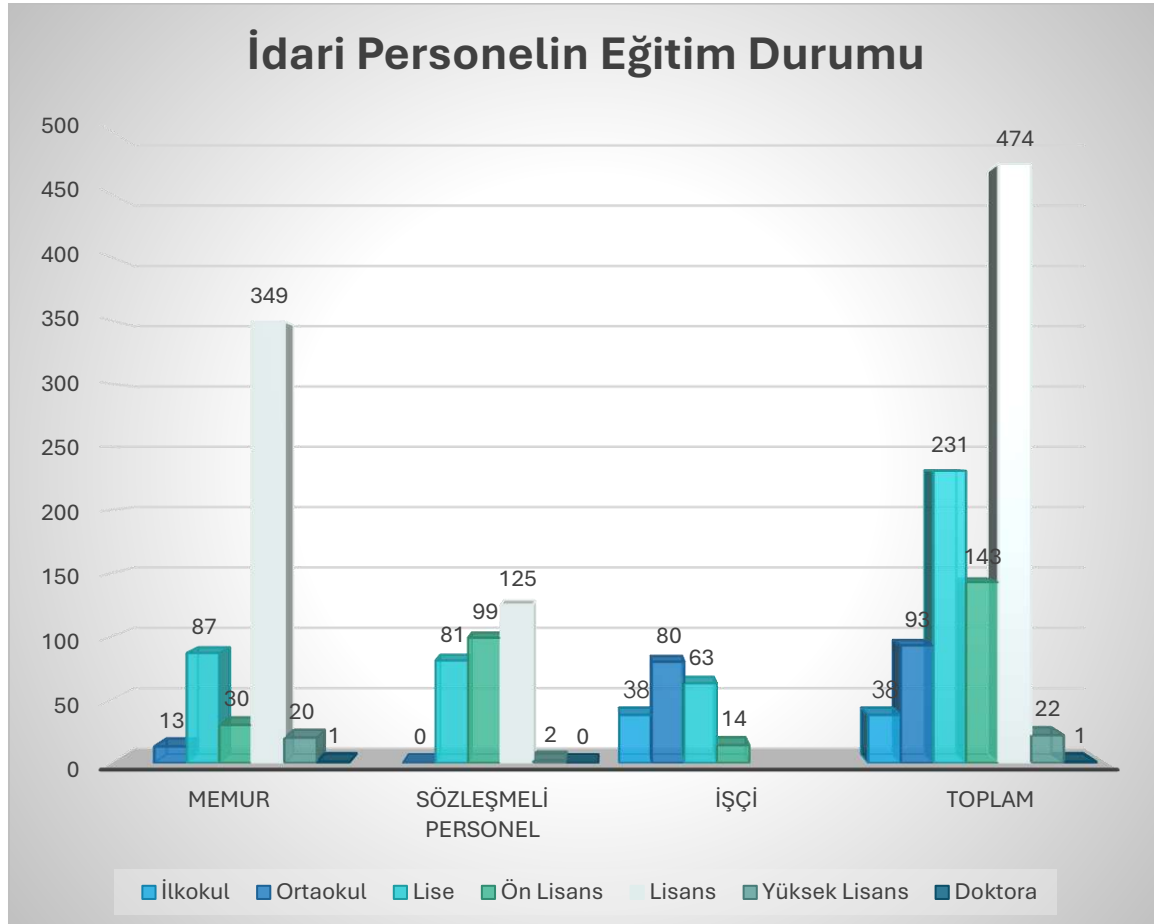

Tablo- 29 Engelli İdari Personelin Bilgileri

İstihdam Türü	Sayı
Memur	20
Sözleşmeli Personel	0
İşçi	2
Toplam Engelli İdari Personel Sayısı	22
Engelli İdari Personel Oranı	%2,20



5. Sunulan Hizmetler

a. Eğitim-Öğretim Hizmetleri

i. Eğitim Programları

Tablo- 30 Ön Lisans ve Lisans Programları

Akademik Birim Adı	Bölüm/Program Adı
Buhara İbni Sina Sağlık Hizmetleri Meslek Yüksekokulu	Anestezi
	Fizyoterapi
	İlk ve Acil Yardım
Gülhane Sağlık Meslek Yüksekokulu	Ağız ve Diş Sağlığı
	Ameliyathane Hizmetleri
	Ameliyathane Hizmetleri (MSBA)
	Anestezi
	Anestezi (MSBA)
	Diş Protez Teknolojisi
	Diş Protez Teknolojisi (MSBA)
	Eczane Hizmetleri
	Eczane Hizmetleri (MSBA)
	Elektronörofizyoloji
	İlk ve Acil Yardım
	İlk ve Acil Yardım (İBA)
	İlk ve Acil Yardım (MSBA)
	Ortopedik Protez ve Ortez
	Patoloji Laboratuvar Teknikleri
	Sağlık Kurumları İşletmeciliği
	Tıbbi Görüntüleme Teknikleri
	Tıbbi Görüntüleme Teknikleri (MSBA)
	Tıbbi Laboratuvar Teknikleri
	Tıbbi Laboratuvar Teknikleri (MSBA)
Yaşlı Bakımı	
Hamidiye Sağlık Hizmetleri Meslek Yüksekokulu	Ağız ve Diş Sağlığı
	Ameliyathane Hizmetleri
	Anestezi
	Biyomedikal Cihaz Teknolojisi
	Biyomedikal Cihaz Teknolojisi (MSBA)
	Çocuk Gelişimi
	Denizci Sağlığı
Diş Protez Teknolojisi	

Akademik Birim Adı	Bölüm/Program Adı
	Diyaliz
	Eczane Hizmetleri
	Elektronörofizyoloji
	Evde Hasta Bakımı
	Fizyoterapi
	İlk ve Acil Yardım
	İlk ve Acil Yardım (MSBA)
	İş Sağlığı ve Güvenliği
	Optisyenlik
	Otopsi Yardımcılığı
	Patoloji Laboratuvar Teknikleri
	Perfüzyon Teknikleri
	Sağlık Kurumları İşletmeciliği
	Sosyal Hizmetler
	Tıbbi Görüntüleme Teknikleri
	Tıbbi Laboratuvar Teknikleri
	Tıbbi Tanıtım ve Pazarlama
	Tıbbi ve Aromatik Bitkiler
	Yaşlı Bakımı
Sudan Nyala Sağlık Hizmetleri Meslek Yüksekokulu	Anestezi
	İlk ve Acil Yardım
Adana Tıp Fakültesi	Tıp
Bursa Tıp Fakültesi	Tıp
Erzurum Tıp Fakültesi	Tıp
Gülhane Diş Hekimliği Fakültesi	Diş Hekimliği
	Diş Hekimliği (İBA)
	Diş Hekimliği (MSBA)
Gülhane Eczacılık Fakültesi	Eczacılık
	Eczacılık (MSBA)
Gülhane Hemşirelik Fakültesi	Hemşirelik
Gülhane Hemşirelik Yüksekokulu	Hemşirelik
Gülhane Sağlık Bilimleri Fakültesi	Beslenme ve Diyetetik
	Çocuk Gelişimi
	Ebelik
	Ergoterapi
	Fizyoterapi ve Rehabilitasyon
	Odyoloji
	Ortez-Protez
	Sağlık Yönetimi
	Sosyal Hizmet

Akademik Birim Adı	Bölüm/Program Adı
Güthane Tıp Fakültesi	Tıp
	Tıp (İBA)
	Tıp (Kız) (İBA)
	Tıp (Kız) (MSBA)
	Tıp (MSBA)
Hamidiye Diş Hekimliği Fakültesi	Diş Hekimliği
	Uluslararası Diş Hekimliği
Hamidiye Eczacılık Fakültesi	Eczacılık
	Uluslararası Eczacılık
Hamidiye Hemşirelik Fakültesi	Hemşirelik
	Uluslararası Hemşirelik
Hamidiye Sağlık Bilimleri Fakültesi	Acil Yardım ve Afet Yönetimi
	Beslenme ve Diyetetik
	Çocuk Gelişimi
	Dil ve Konuşma Terapisi
	Dil ve Konuşma Terapisi (KKTC Uyraklu)
	Ebelik
	Ergoterapi
	Fizyoterapi ve Rehabilitasyon
	İş Sağlığı ve Güvenliği
	Odyoloji
	Sağlık Yönetimi
Sosyal Hizmet	
Hamidiye Tıp Fakültesi	Tıp
Hamidiye Uluslararası Tıp Fakültesi	Uluslararası Tıp
Hamidiye Yaşam Bilimleri Fakültesi	Egzersiz ve Spor Bilimleri
	Psikoloji
İbni Sina Tıp Fakültesi	Tıp
İzmir Tıp Fakültesi	Tıp
Somali Mogadişu Recep Tayyip Erdoğan Sağlık Bilimleri Fakültesi	Acil Yardım ve Afet Yönetimi
	Ebelik
	Hemşirelik
	Sağlık Yönetimi
Trabzon Tıp Fakültesi	Tıp

Tablo- 31 Yüksek Lisans ve Doktora Programları

Akademik Birim Adı	Bölüm/Program Adı	Yüksek Lisans		Doktora
		Tezli	Tezsiz	
		(Evet/Hayır)	(Evet/Hayır)	
Gülhane Sağlık Bilimleri Enstitüsü	Askeri Hijyen (YL) (Tezli)	Evet		
	Askeri Psikoloji (YL) (Tezli)	Evet		
	Askeri Sağlık Hizmetleri (YL) (Tezli)	Evet		
	Beslenme ve Diyetetik (YL) (Tezli)	Evet		
	Beyin Hasarı Rehabilitasyonu Yüksek Lisans Programı (YL) (Tezli)	Evet		
	Cerrahi Hastalıkları Hemşireliği (YL) (Tezli)	Evet		
	Çevre Sağlığı (YL) (Tezli)	Evet		
	Çocuk Sağlığı ve Hastalıkları Hemşireliği (YL) (Tezli)	Evet		
	Çocuk Ortopedisi (Tezsiz) (YL)	Evet		
	Ebelik (YL) Tezli	Evet		
	Ergoterapi (YL)		Evet	
	Farmakognozi (YL)(Tezli)	Evet		
	Farmakoloji (YL)(Tezli)	Evet		
	Farmasötik Kimya (YL) (Tezli)	Evet		
	Farmasötik Teknoloji (YL) (Tezli)	Evet		
	Farmasötik Toksikoloji (YL) (Tezli)	Evet		
	Fizyoterapi ve Rehabilitasyon (YL) (Tezli)	Evet		
	Fizik Tedavi ve Rehabilitasyon (YL) (Tezli)	Evet		
	Fizyoloji (YL) (Tezli)	Evet		
	Genetik Danışma (YL) (Tezli)	Evet		
	Halk Sağlığı Hemşireliği (YL) (Tezli)	Evet		
	Halk Sağlığı (YL) (Tezli)	Evet		
	Hastane Enfeksiyonları (YL) (Tezli)	Evet		
	Hemşirelik Esasları (YL) (Tezli)	Evet		
	İç Hastalıkları Hemşireliği (YL) (Tezli)	Evet		
	Kadın Hastalıkları ve Doğum Hemşireliği (YL) (Tezli)	Evet		
	Kan Bankacılığı ve Transfüzyon Tıbbi (YL) (Tezli)	Evet		
	Kan Güvenliği ve Hemovijilans (YL) (Tezli)	Evet		
	Protez-Ortez (YL) (Tezli)	Evet		
	Psikiyatri Hemşireliği (YL) (Tezli)	Evet		
	Pediyatrik Rehabilitasyon (YL) (Tezli)	Evet		
	Radyasyon Güvenliği ve Biyodozimetresi (YL) (Tezli)	Evet		
	Radyoterapi Fiziği (YL) (Tezli)	Evet		
	Sağlık Hizmetleri Yönetimi (YL) (Tezli)	Evet		
	Sağlık Yönetimi (YL) (Tezli)	Evet		
	Sağlık Psikolojisi (YL) (Tezli)	Evet		
	Sosyal Hizmet (YL) (Tezli)	Evet		
	Tıbbi Biyokimya (YL) (Tezli)	Evet		
	Tıbbi Biyoloji (YL)(Tezli)	Evet		
	Tıbbi Farmakoloji (YL) (Tezli)	Evet		

Akademik Birim Adı	Bölüm/Program Adı	Yüksek Lisans		Doktora
		Tezli	Tezsiz	
		(Evet/Hayır)	(Evet/Hayır)	
	Tıbbi Histoloji ve Embriyoloji (YL) (Tezli)	Evet		
	Tıbbi Kbrn (YL) (Tezli)	Evet		
	Tıbbi Mikrobiyoloji (YL) (Tezli)	Evet		
	Tıbbi Parazitoloji (YL) (Tezli)	Evet		
	Tıp Bilişimi (YL) (Tezli)	Evet		
	Tıp Tarihi ve Deontoloji (YL) (Tezli)	Evet		
	Toksikoloji (YL) (Tezli)	Evet		
	Viroloji (YL) (Tezli)	Evet		
Hamidiye Sağlık Bilimleri Enstitüsü	Afet Tıbbı (YL) (Tezli)	Evet		
	Anatomi (YL) (Tezli)	Evet		
	Beslenme ve Diyetetik (YL) (Tezli)	Evet		
	Biyofizik (YL) (Tezli)	Evet		
	Biyomalzeme (YL) (Tezli)	Evet		
	Biyomedikal Elektronik (YL) (Tezli)	Evet		
	Biyoteknoloji (YL) (Tezli)	Evet		
	Cerrahi Hastalıklar Hemşireliği (YL) (Tezli)	Evet		
	Çocuk Gelişimi (YL) (Tezli)	Evet		
	Çocuk Ortopedisi (YL) (Tezsiz)		Evet	
	Çocuk Sağlığı ve Hastalıkları Hemşireliği (YL) (Tezli)	Evet		
	Doğum ve Kadın Hastalıkları Hemşireliği (YL) (Tezli)	Evet		
	Doku Mühendisliği (YL) (Tezli)	Evet		
	Ebelik (YL) (Tezli)	Evet		
	Farmakognozi (YL) (Tezli)	Evet		
	Farmasötik Teknoloji (YL) (Tezli)	Evet		
	Fizyoterapi ve Rehabilitasyon (YL) (Tezli)	Evet		
	Geleneksel ve Tamamlayıcı Tıp (YL) (Tezli)	Evet		
	Gıda Teknolojisi (YL) (Tezli)	Evet		
	Halk Sağlığı Hemşireliği (YL) (Tezli)	Evet		
	Halk Sağlığı (YL) (Tezli)	Evet		
	Hemşirelik Bilimleri (YL) (Tezsiz)		Evet	
	Hemşirelik Bilimleri (YL) (Tezsiz) (İÖ)		Evet	
	Hemşirelik Esasları (YL) (Tezli)	Evet		
	Hemşirelik Öğretimi (YL) (Tezli)	Evet		
	Hemşirelikte Yönetim (YL) (Tezli)	Evet		
	Histoloji ve Embriyoloji (YL) (Tezli)	Evet		
	İç Hastalıkları Hemşireliği (YL) (Tezli)	Evet		
	İleri Eklem Cerrahisi (YL) (Tezsiz)		Evet	
	İmmünoloji (YL) (Tezli)	Evet		
	İş Sağlığı ve Güvenliği (YL) (Tezli)	Evet		
	Klinik Psikoloji (YL) (Tezli)	Evet		
	Medikal Modelleme ve Simülasyon (YL) (Tezli)	Evet		
	Moleküler Biyoloji ve Genetik (YL) (Tezli)	Evet		

Akademik Birim Adı	Bölüm/Program Adı	Yüksek Lisans		Doktora
		Tezli	Tezsiz	
		(Evet/Hayır)	(Evet/Hayır)	
	Moleküler Tıp (YL) (Tezli)	Evet		
	Omurga Cerrahisi (YL) (Tezsiz)		Evet	
	Onkoloji Hemşireliği (YL) (Tezli)	Evet		
	Organ Nakli Koordinatörlüğü (YL) (Tezsiz)		Evet	
	Perfüzyon Teknikleri (YL) (Tezsiz)		Evet	
	Psikiyatri Hemşireliği (YL) (Tezli)	Evet		
	Sağlık Bilişimi (YL) (Tezli)	Evet		
	Sağlık Yönetimi (YL) (Tezli)	Evet		
	Sağlık Yönetimi (YL) (Tezsiz)		Evet	
	Sağlık Yönetimi (YL) (Tezsiz) (İÖ)		Evet	
	Sağlıkta Kalite Yönetimi (YL) (Tezli)	Evet		
	Sosyal Hizmet (YL) (Tezli)	Evet		
	Tıbbi Biyokimya (YL) (Tezli)	Evet		
	Tıbbi Biyoloji (YL) (Tezli)	Evet		
	Tıbbi Fizyoloji (YL) (Tezli)	Evet		
	Tıbbi Mikrobiyoloji (YL) (Tezli)	Evet		
	Tıp Tarihi ve Etik (YL) (Tezli)	Evet		
	Translasyonel Tıp (YL) (Tezli)	Evet		
Hamidiye Sporcu Sağlığı ve Spor Bilimleri Enstitüsü	Sporcu Sağlığı (YL) (Tezli)	Evet		
Gülhane Sağlık Bilimleri Enstitüsü	Ağız, Diş ve Çene Radyolojisi (Dr)			Evet
	Ağız,Diş Çene Cerrahisi (Dr)			Evet
	Askeri Psikoloji)			Evet
	Askeri Sağlık Hizmetleri (Dr)			Evet
	Beslenme ve Diyetetik (Dr)			Evet
	Biyofizik(Dr)			Evet
	Cerrahi Hastalıkları Hemşireliği (Dr)			Evet
	Çevre Sağlığı (Dr)			Evet
	Çocuk Diş Hekimliği (Dr)			Evet
	Çocuk Sağlığı ve Hastalıkları Hemşireliği (Dr)			Evet
	Ebelik (Dr)			Evet
	Endodonti (Dr)			Evet
	Epidemiyoloji (Dr)			Evet
	Farmasötik Kimya (Dr)			Evet
	Farmasötik Teknoloji (Dr)			Evet
	Farmasötik Toksikoloji (Dr)			Evet
	Farmokognozi (Dr)			Evet
	Fizyoterapi ve Rehabilitasyon (Dr)			Evet
	Fizyoloji (Dr)			Evet
	Genetik Danışma (Dr)			Evet
	Halk Sağlığı (Dr)			Evet
	Halk Sağlığı Hemşireliği (Dr)			Evet

Akademik Birim Adı	Bölüm/Program Adı	Yüksek Lisans		Doktora
		Tezli	Tezsiz	
		(Evet/Hayır)	(Evet/Hayır)	
	Hemşirelik Esasları (Dr)			Evet
	İç Hastalıkları Hemşireliği (Dr)			Evet
	Kadın Hastalıkları ve Doğum Hemşireliği (Dr)			Evet
	Kan Bankacılığı ve Transfüzyon Tıbbi (Dr)			Evet
	Moleküler Genetik (Dr)			Evet
	Moleküler Patoloji (Dr)			Evet
	Nörorehabilitasyon (Dr)			Evet
	Nükleer Tıp Fiziği (Dr)			Evet
	Odyoloji (Dr)			Evet
	Ortodonti (Dr)			Evet
	Pediyatrik Rehabilitasyon (Dr)			Evet
	Periodontoloji (Dr)			Evet
	Protetik Diş Tedavisi (Dr)			Evet
	Protez-Ortez (Dr)			Evet
	Psikiyatri Hemşireliği (Dr)			Evet
	Radyofarmasi (Dr)			Evet
	Radyoterapi Fiziği (Dr)			Evet
	Restoratif Diş Tedavileri (Dr)			Evet
	Sağlık Hizmetleri Yönetimi (Dr)			Evet
	Sportif Performans (Dr)			Evet
	Sosyal Hizmet (Dr)			Evet
	Sualtı Hekimliği ve Hiperbarik Tıp (Dr)			Evet
	Tıbbi Biyokimya (Dr)			Evet
	Tıbbi Biyoloji (Dr)			Evet
	Tıbbi Farmakoloji (Dr)			Evet
	Tıbbi Genetik (Dr)			Evet
	Tıbbi Histoloji ve Embriyoloji (Dr)			Evet
	Tıbbi Kbrn (Dr)			Evet
	Tıbbi Mikrobiyoloji (Dr)			Evet
	Tıbbi Parazitoloji (Dr)			Evet
	Tıp Tarihi ve Deontoloji (Dr)			Evet
	Toksikoloji (Dr)			Evet
	Uyku Psikonörofizyolojisi ve Polisomnografi (Dr)			Evet
	Viroloji (Dr)			Evet
Hamidiye Sağlık Bilimleri Enstitüsü	Afet Tıbbi (Disiplinlerarası) (Dr)			Evet
	Ağız, Diş ve Çene Cerrahisi (Dr)			Evet
	Ağız, Diş ve Çene Radyolojisi (Dr)			Evet
	Anatomi (Dr)			Evet
	Bağımlılık ve Bağımlılıkla Mücadele (Dr)			Evet
	Beslenme ve Diyetetik (Dr)			Evet
	Biyofizik (Dr)			Evet
	Biyomalzeme (Dr)			Evet

Akademik Birim Adı	Bölüm/Program Adı	Yüksek Lisans		Doktora
		Tezli	Tezsiz	
		(Evet/Hayır)	(Evet/Hayır)	
	Cerrahi Hastalıklar Hemşireliği (Dr)			Evet
	Çocuk Diş Hekimliği (Dr)			Evet
	Çocuk Sağlığı ve Hastalıkları Hemşireliği (Dr)			Evet
	Doğum ve Kadın Hastalıkları Hemşireliği (Dr)			Evet
	Doku Mühendisliği (Dr)			Evet
	Ebelik (Dr)			Evet
	Endodonti (Dr)			Evet
	Farmakognozi (Dr)			Evet
	Farmasötik Biyoteknoloji (Dr)			Evet
	Farmasötik Teknoloji (Dr)			Evet
	Fitoterapi (Dr)			Evet
	Fizyoterapi ve Rehabilitasyon (Dr)			Evet
	Geleneksel ve Tamamlayıcı Tıp (Dr)			Evet
	Gıda Teknolojisi (Dr)			Evet
	Halk Sağlığı (Dr)			Evet
	Halk Sağlığı Hemşireliği (Dr)			Evet
	Hemşirelik Esasları (Dr)			Evet
	Hemşirelik Öğretimi (Dr)			Evet
	Hemşirelikte Yönetim (Dr)			Evet
	Histoloji ve Embriyoloji (Dr)			Evet
	İç Hastalıkları Hemşireliği (Dr)			Evet
	İmmünoloji (Dr)			Evet
	Klinik Psikoloji (Dr)			Evet
	Moleküler Biyoloji ve Genetik (Dr)			Evet
	Moleküler Onkoloji (Dr)			Evet
	Moleküler Tıp (Dr)			Evet
	Onkoloji Hemşireliği (Dr)			Evet
	Ortodonti (Dr)			Evet
	Periodontoloji (Dr)			Evet
	Protetik Diş Tedavisi (Dr)			Evet
	Psikiyatri Hemşireliği (Dr)			Evet
	Sağlık Bilişimi (Dr)			Evet
	Sağlık Yönetimi (Dr)			Evet
	Sosyal Hizmet (Dr)			Evet
	Tıbbi Biyokimya (Dr)			Evet
	Tıbbi Biyoloji (Dr)			Evet
	Tıbbi Fizyoloji (Dr)			Evet
	Tıbbi Mikrobiyoloji (Dr)			Evet
	Tıp Tarihi ve Etik (Dr)			Evet
	Torasik Onkoloji (Disiplinlerarası) (Dr)			Evet
	Translasyonel Tıp (Dr)			Evet

ii. Öğrenci Sayıları

Grafik- 13 Yıllara Göre Öğrenci Sayısı

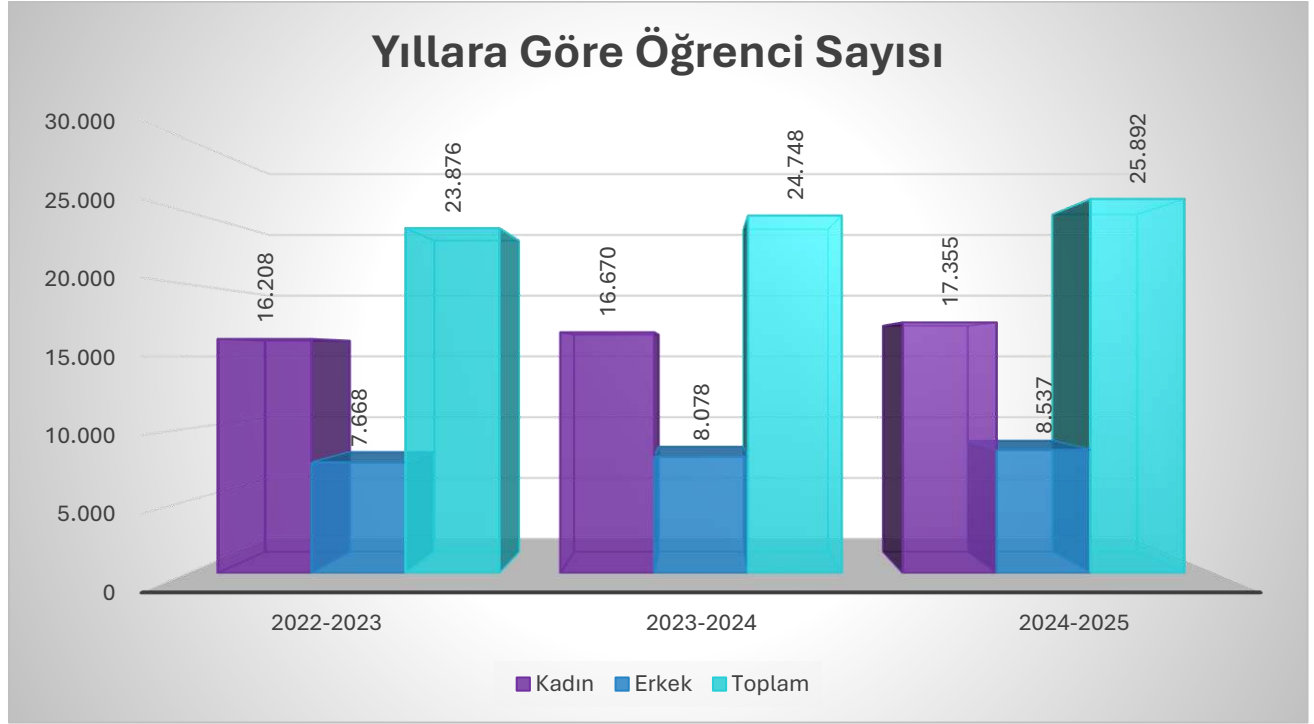

Grafik- 14 Öğrenim Türlerine Göre Öğrencilerin Dağılımı

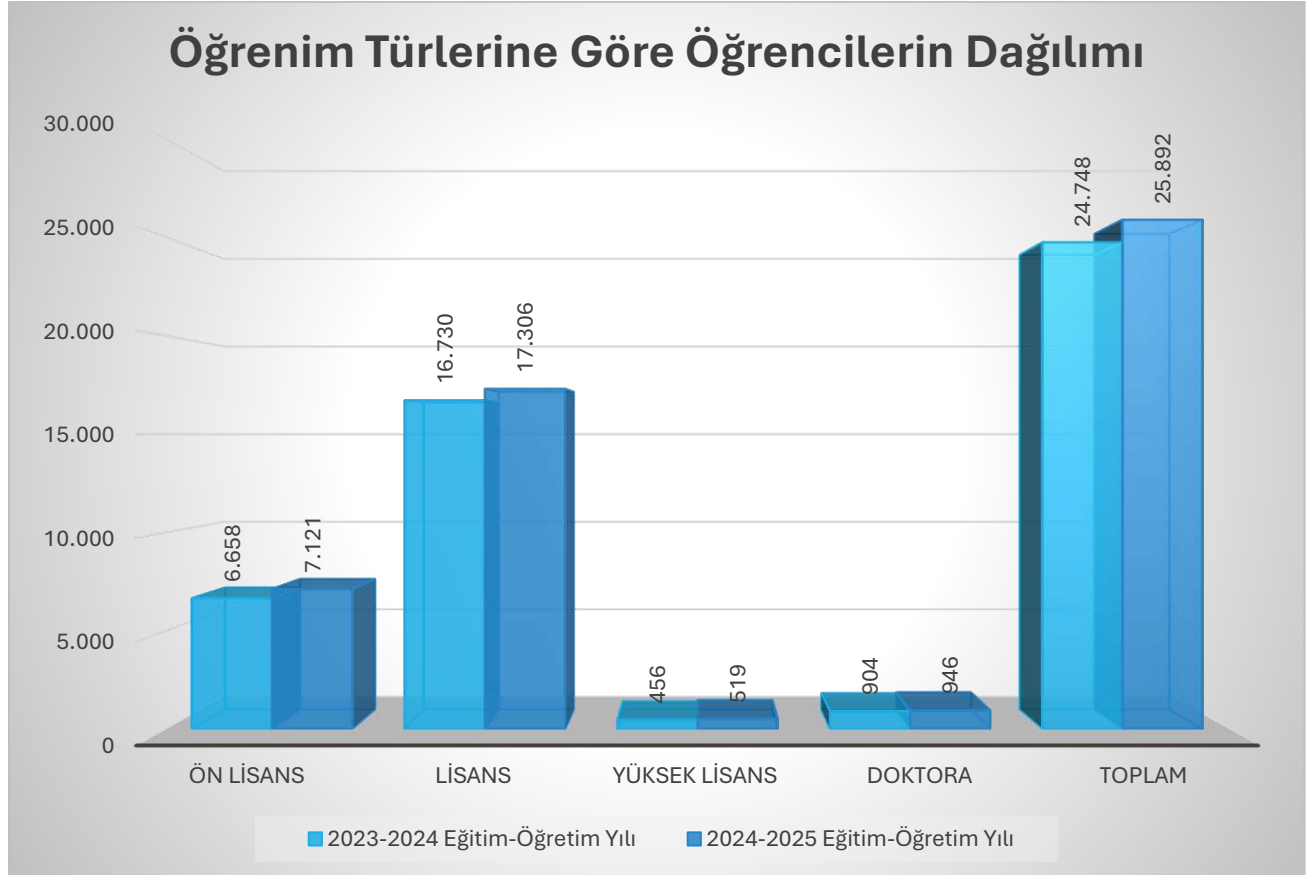

Grafik- 15 Cinsiyetlerine Göre Öğrencilerin Dağılımı

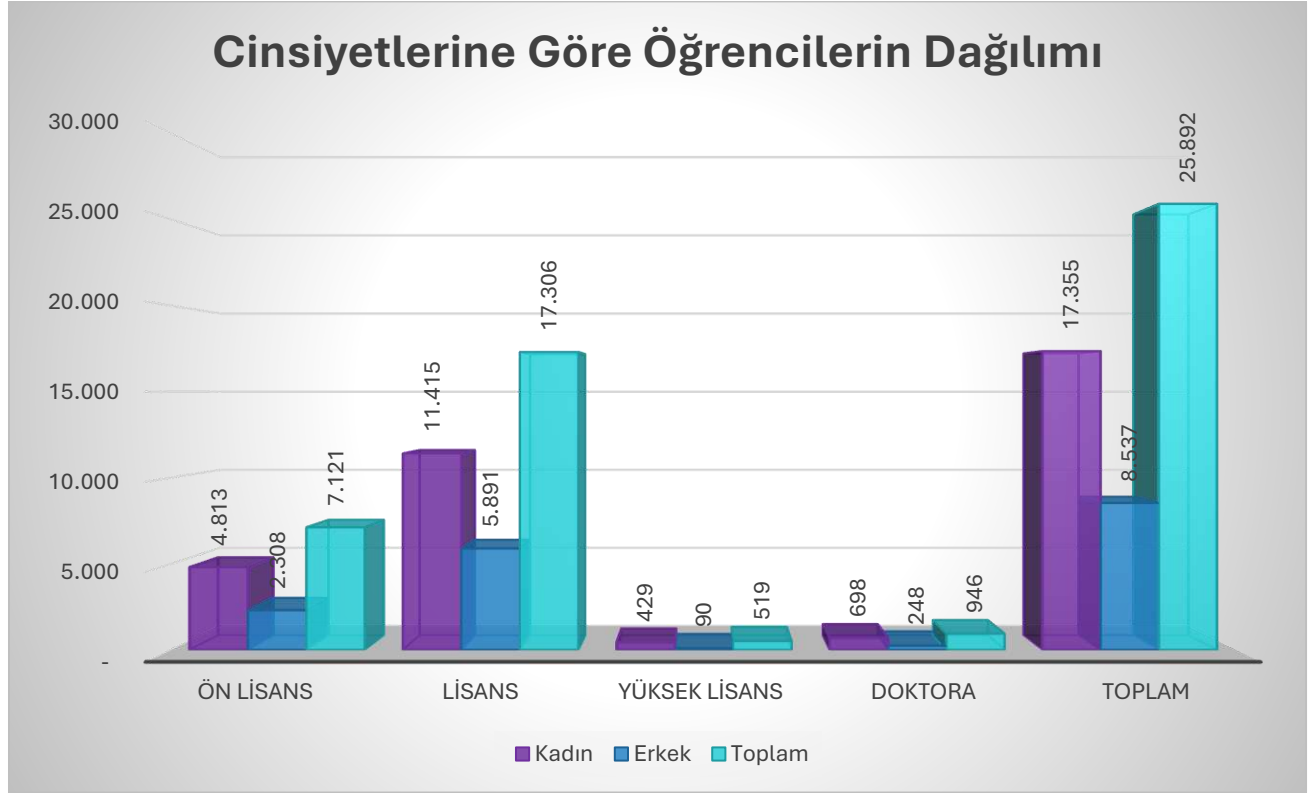

Grafik- 16 Akademik Birimlere Göre Öğrenci Sayısı

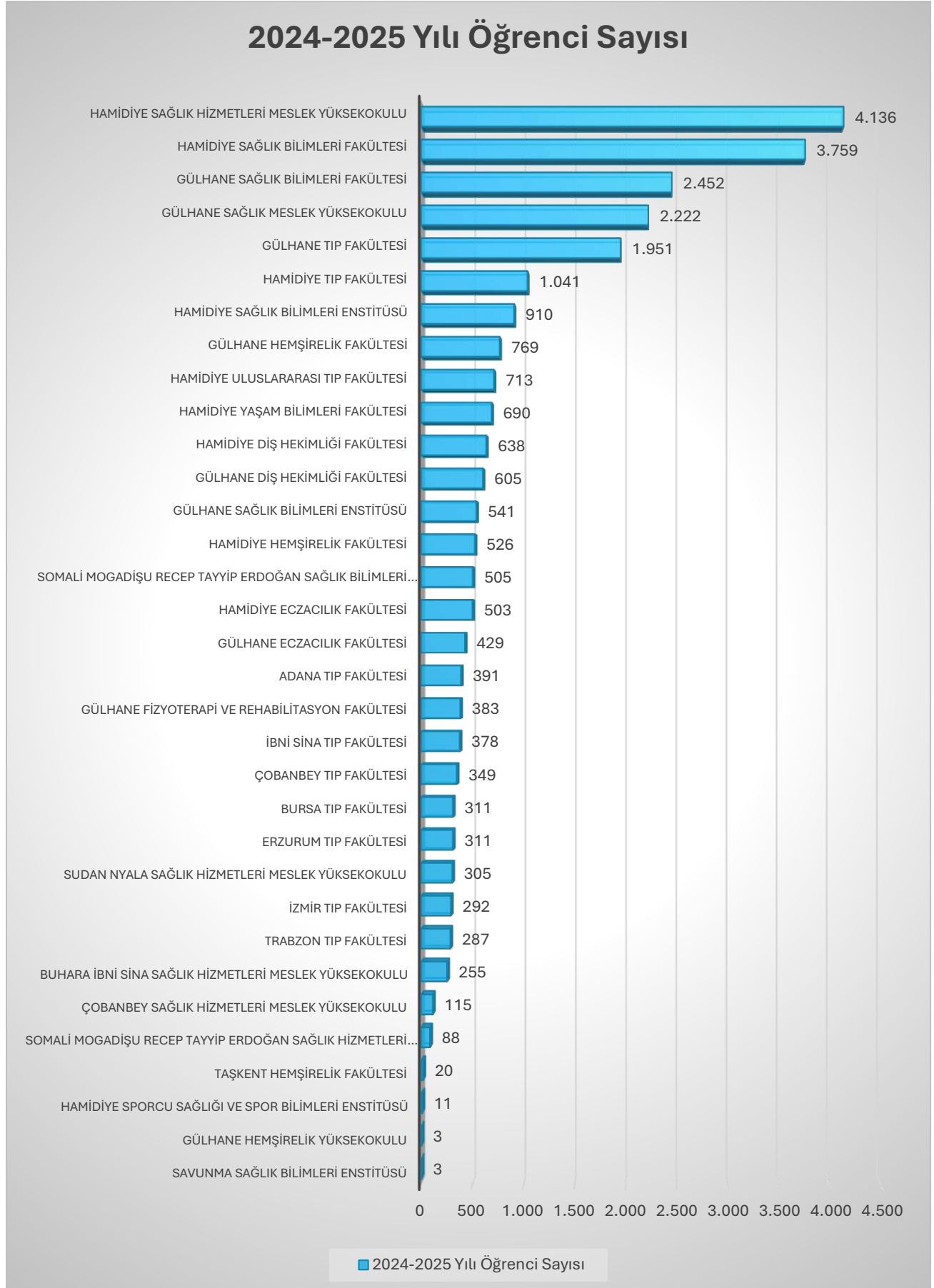

Grafik- 17 Uyruklarına Göre Uluslararası Öğrenciler

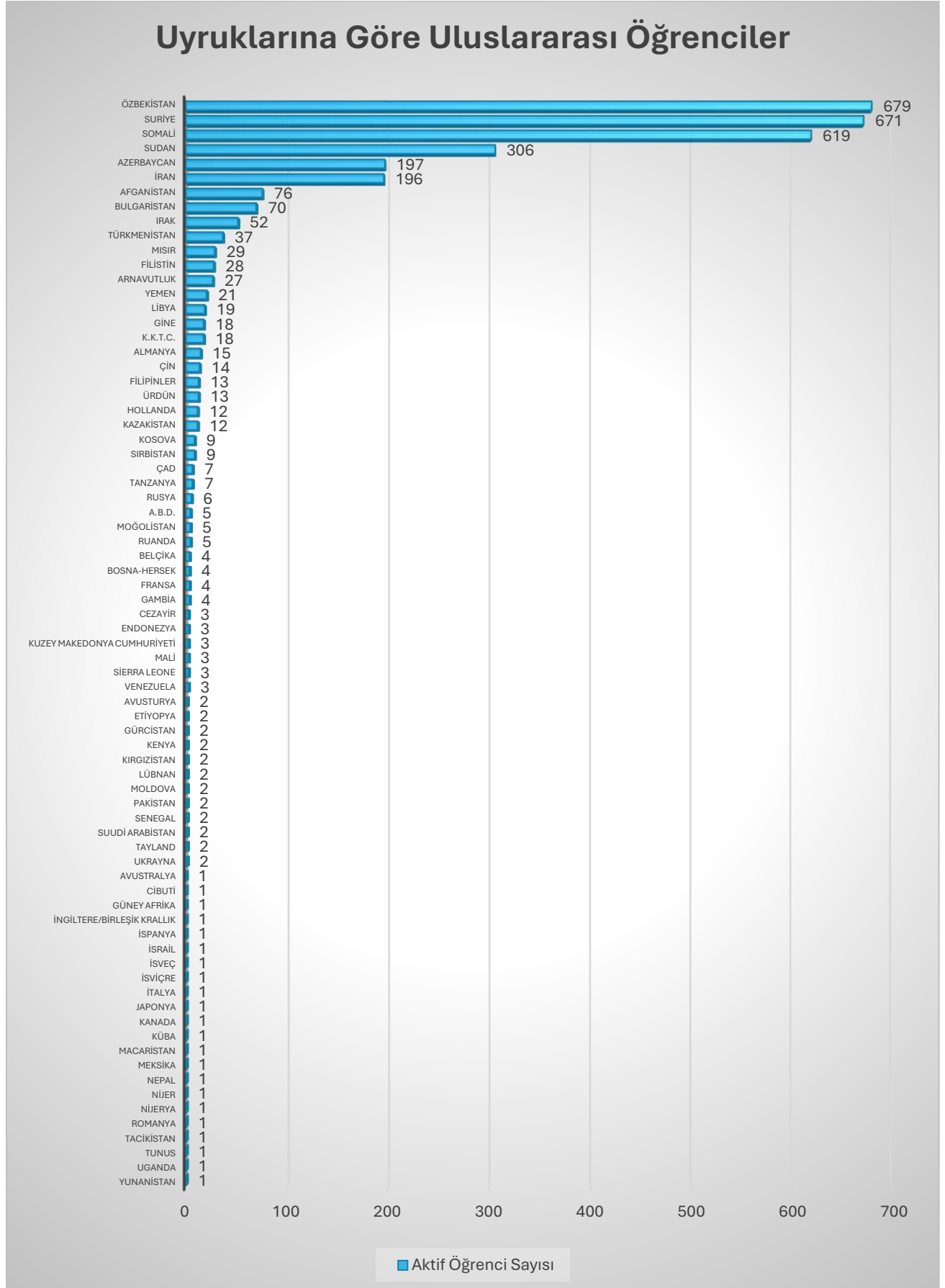

Şekil- 4 Uyruklarına Göre Uluslararası Öğrencilerin Dağılımı

Uyruklarına Göre Uluslararası Öğrenciler

Uluslararası Öğrenci Sayısı 1 679

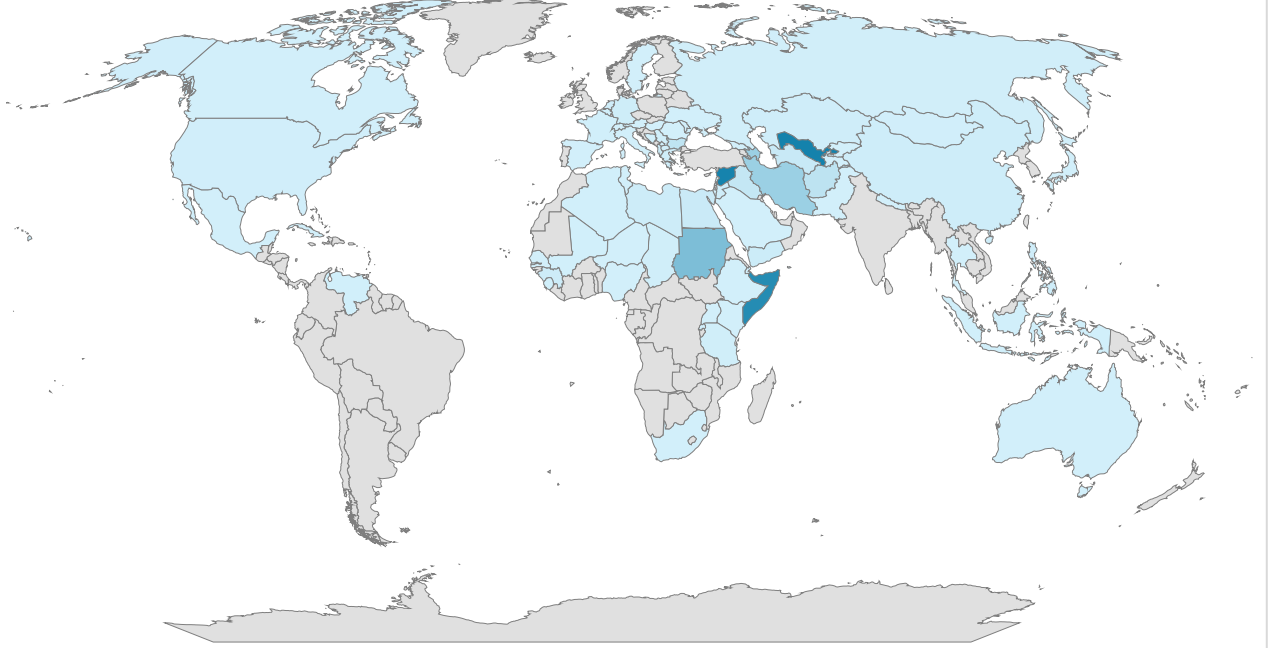

Bing ile güçlendirilmiştir
© Australian Bureau of Statistics, GeoNames, Microsoft, Navinfo, Open Places, OpenStreetMap, Overture Maps Fundation, TomTom, Wikipedia, Zenrin



Grafik- 18 Uluslararası Öğrencilerin Akademik Birimlere Göre Dağılımı

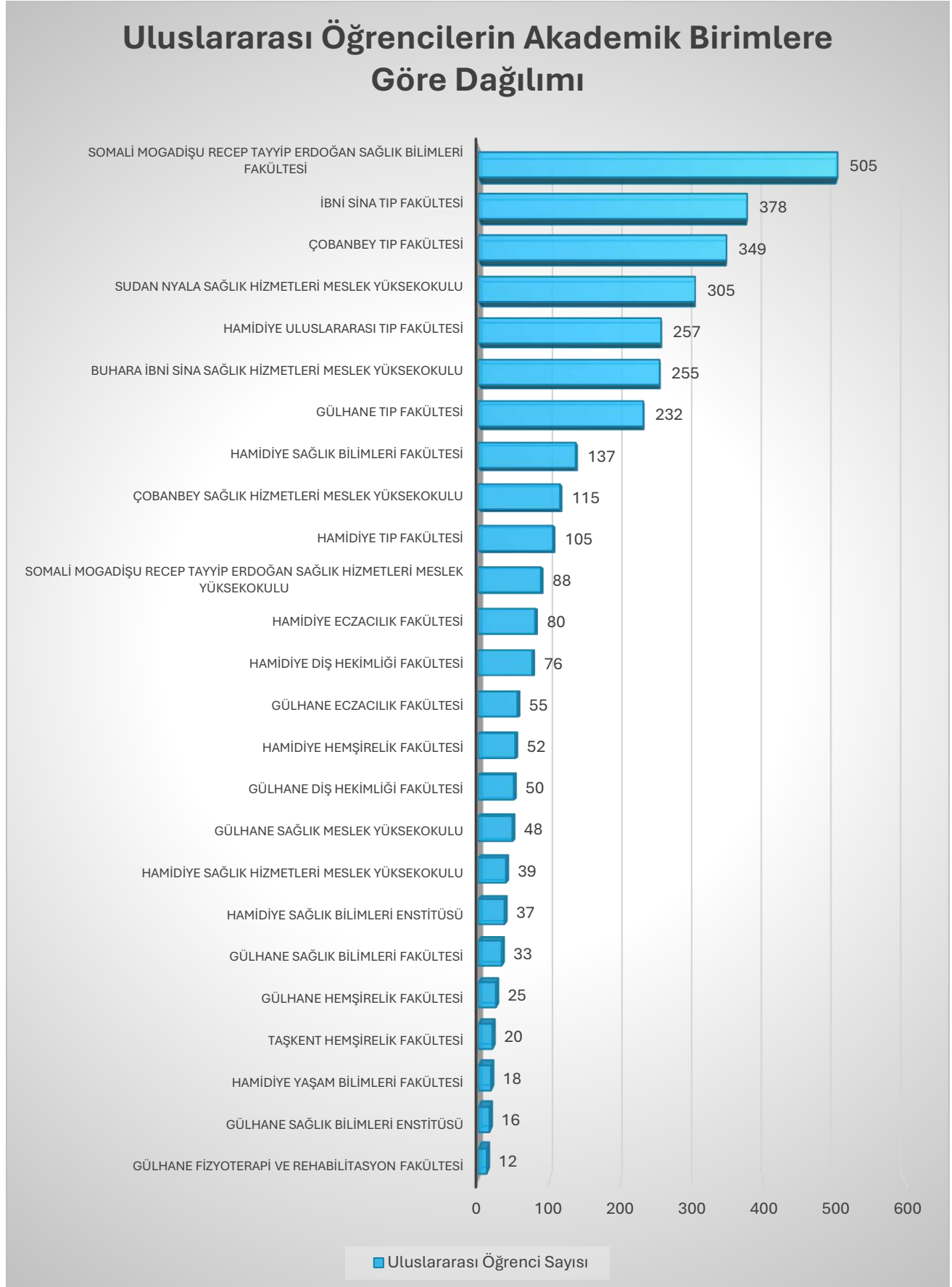

Grafik- 19 Yıllara Göre Mezun Sayısı

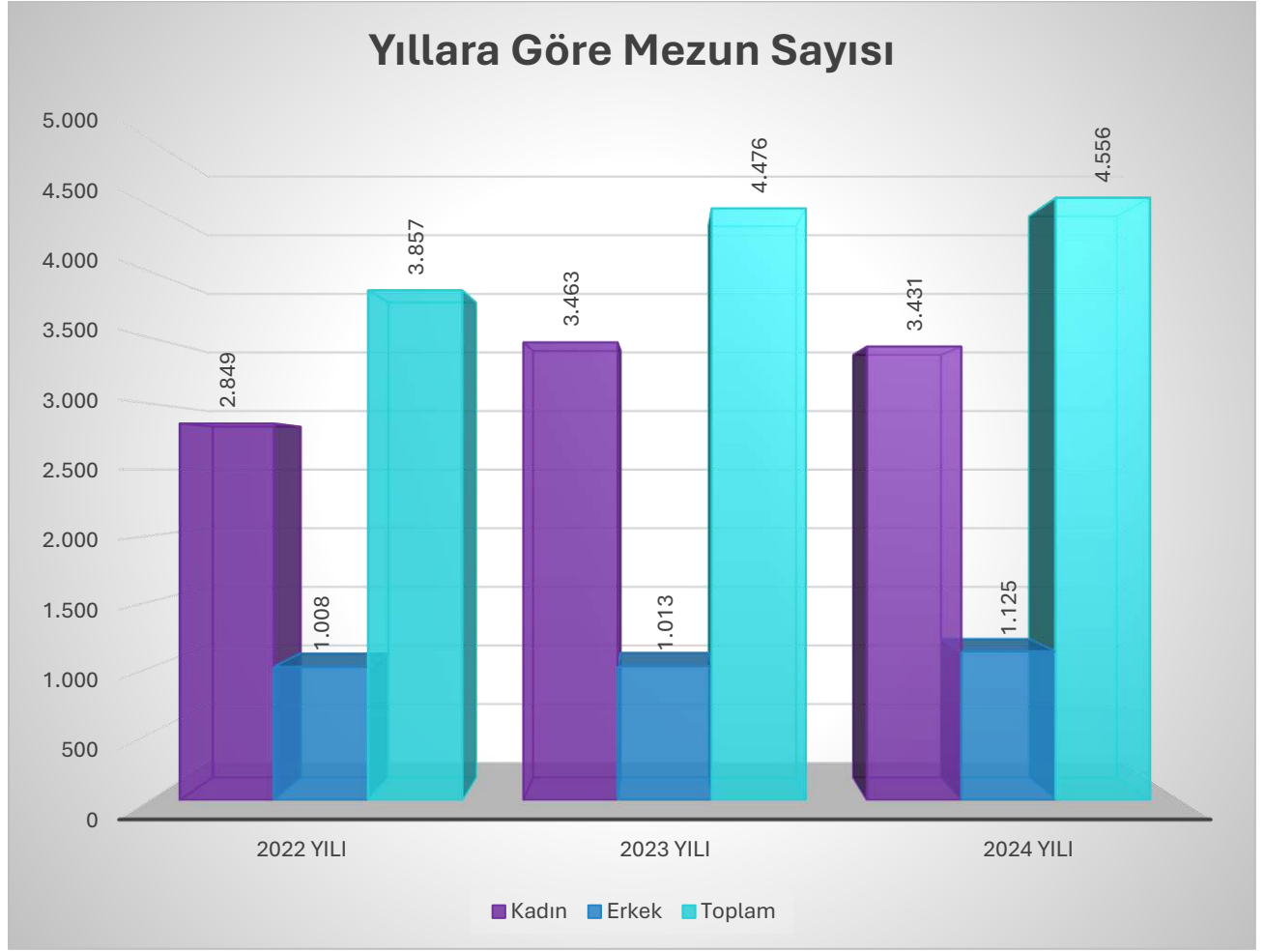

Grafik- 20 Mezunların Akademik Birimlere Göre Dağılımı (2024 Yılı)

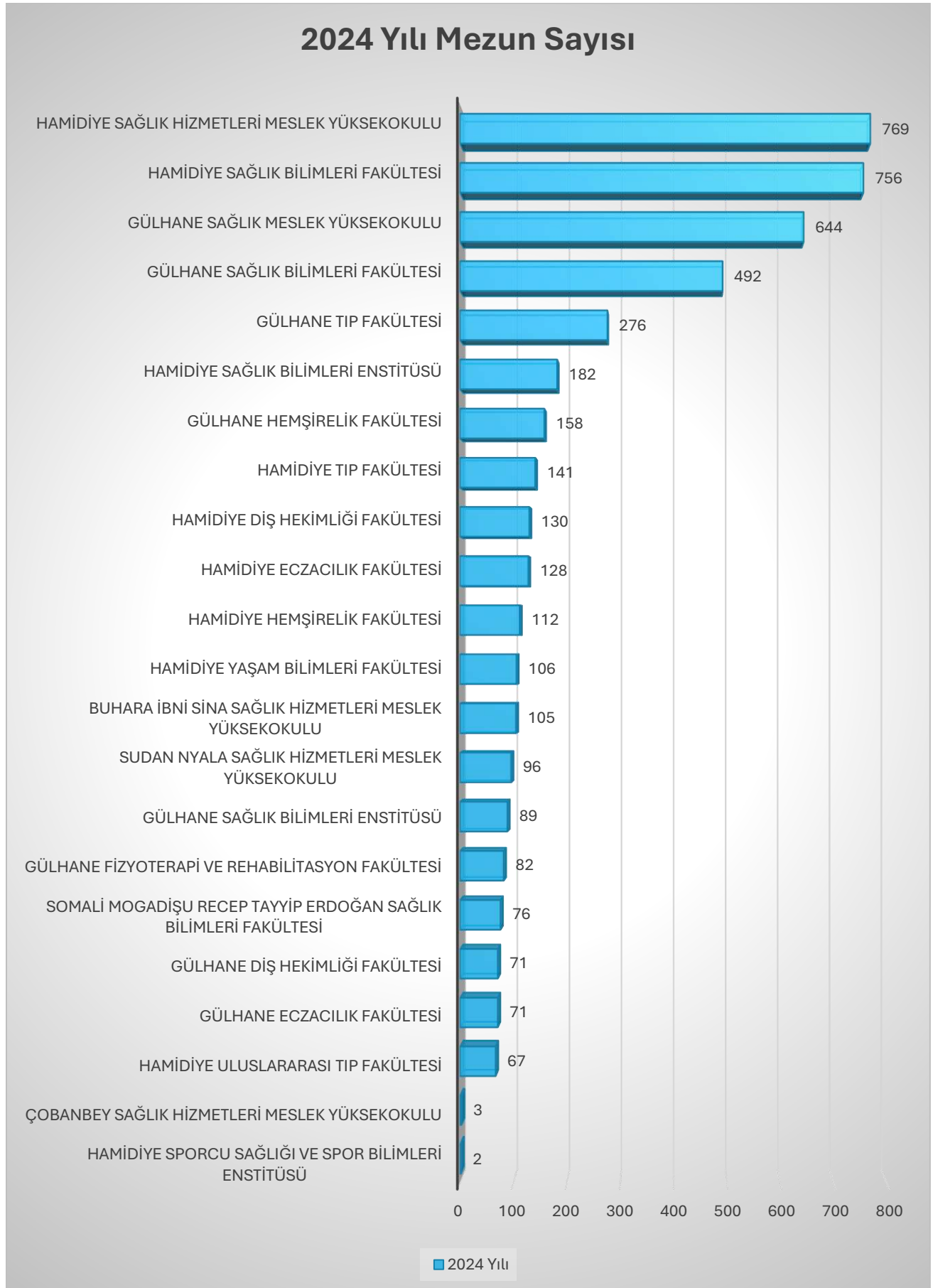

Grafik- 21 Kayıt Donduran Öğrenci Sayısı

2024-2025 Eğitim-Öğretim Yılı Kayıt Donduran Öğrenci Sayısı

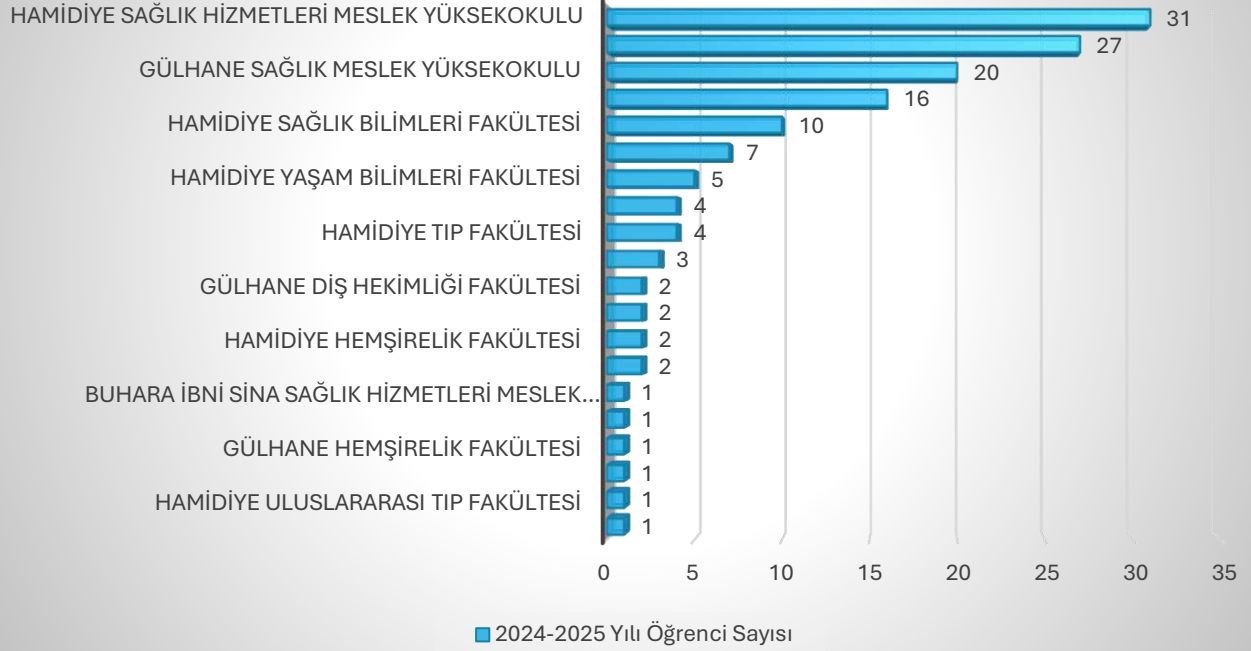

b. Sağlık Hizmetleri

Sağlık Bilimleri Üniversitesi, Sağlık Bakanlığına bağlı hastanelerle 7/5/1987 tarihli ve 3359 sayılı Sağlık Hizmetleri Temel Kanununun Ek-9. maddesi çerçevesinde birlikte kullanım protokolleri yaparak sağlık uygulama ve araştırma faaliyetlerini yürütmektedir. Üniversitenin birlikte kullanım protokolü imzaladığı eğitim ve araştırma hastaneleri, şehir hastaneleri ve yüksek ihtisas hastaneleri aynı zamanda Üniversitenin sağlık uygulama ve araştırma merkezi statüsünü kazanmaktadır. Bu kapsamda 20 farklı şehirde Sağlık Bakanlığına bağlı 48'i eğitim ve araştırma hastanesi, 13'ü şehir hastanesi ve 2'si yüksek ihtisas hastanesi olmak üzere toplam 63 sağlık uygulama ve araştırma merkezinde, doktora ve tıpta ile dış hekimliğinde uzmanlık seviyesinde uzman hekim/uzman dış hekimi adaylarına uygulamalı olarak eğitim verilirken aynı zamanda toplum kesimlerine halk sağlığı hizmeti de sunulmaktadır. Ayrıca Sağlık Bilimleri Üniversitesine doğrudan bağlı olan Gülhane Dış Hekimliği Sağlık Uygulama ve Araştırma Merkezinde de topluma ağız ve diş sağlığı alanında sağlık hizmeti verilmekte ve uzman dış hekimliği ihtisas eğitimi verilmektedir.

Sağlık Bilimleri Üniversitesine bağlı Sağlık Uygulama ve Araştırma Merkezleri ve Sağlık Bakanlığı ile afilyasyon sağlanarak protokol ile Sağlık Uygulama ve Araştırma Merkezi statüsü kazanmış kamu hastanelerine ait bilgiler altta sunulmuştur.



Tablo- 32 Sağlık Uygulama ve Araştırma Merkezleri (SUAM'lar)

Sıra No	Şehir	Sağlık Uygulama ve Araştırma Merkezi Adı	Hastane Türü
1	Adana	Adana Şehir SUAM	Şehir Hastanesi
2	Ankara	Ankara Atatürk Sanatoryum SUAM	Eğitim ve Araştırma Hastanesi
3	Ankara	Ankara Dışkapı Yıldırım Beyazıt SUAM	Eğitim ve Araştırma Hastanesi
4	Ankara	Ankara Dr. Abdurrahman Yurtaslan Onkoloji SUAM	Eğitim ve Araştırma Hastanesi
5	Ankara	Ankara Dr. Sami Ulus Kadın Doğum Çocuk Sağlığı ve Hastalıkları SUAM	Eğitim ve Araştırma Hastanesi
6	Ankara	Ankara Etlik Zübeyde Hanım Kadın Hastalıkları SUAM	Eğitim ve Araştırma Hastanesi
7	Ankara	Ankara Gaziler Fizik Tedavi ve Rehabilitasyon SUAM	Eğitim ve Araştırma Hastanesi
8	Ankara	Ankara Gülhane SUAM	Eğitim ve Araştırma Hastanesi
9	Ankara	Ankara Gülhane Diş Hekimliği SUAM	Üniversite Hastanesi
10	Ankara	Ankara SUAM	Eğitim ve Araştırma Hastanesi
11	Ankara	Ankara Şehir SUAM	Şehir Hastanesi
12	Ankara	Ankara Ulucanlar Göz SUAM	Eğitim ve Araştırma Hastanesi
13	Antalya	Antalya SUAM	Eğitim ve Araştırma Hastanesi
14	Balıkesir	Balıkesir Atatürk Şehir SUAM	Şehir Hastanesi
15	Bursa	Bursa Şehir SUAM	Şehir Hastanesi
16	Bursa	Bursa Yüksek İhtisas SUAM	Yüksek İhtisas Hastanesi
17	Diyarbakır	Diyarbakır Gazi Yaşargil SUAM	Eğitim ve Araştırma Hastanesi
18	Elazığ	Elazığ Fethi Sekin Şehir SUAM	Şehir Hastanesi
19	Erzurum	Erzurum Bölge SUAM	Eğitim ve Araştırma Hastanesi
20	Eskişehir	Eskişehir Şehir SUAM	Şehir Hastanesi
21	Gaziantep	Gaziantep Şehir SUAM	Şehir Hastanesi
22	İstanbul	İstanbul Bağcılar SUAM	Eğitim ve Araştırma Hastanesi
23	İstanbul	İstanbul Bakırköy Dr.Sadi Konuk SUAM	Eğitim ve Araştırma Hastanesi
24	İstanbul	İstanbul Bakırköy Prof. Dr. Mazhar Osman Ruh Sağlığı ve Sinir Hastalıkları SUAM	Eğitim ve Araştırma Hastanesi
25	İstanbul	İstanbul Baltalimanı Metin Sabancı Kemik Hastalıkları SUAM	Eğitim ve Araştırma Hastanesi
26	İstanbul	İstanbul Başakşehir Çam ve Sakura Şehir SUAM	Şehir Hastanesi
27	İstanbul	İstanbul Beyoğlu Göz SUAM	Eğitim ve Araştırma Hastanesi
28	İstanbul	İstanbul Dr. Siyami Ersek Göğüs Kalp ve Damar Cerrahisi SUAM	Eğitim ve Araştırma Hastanesi
29	İstanbul	İstanbul Erenköy Ruh ve Sinir Hastalıkları SUAM	Eğitim ve Araştırma Hastanesi
30	İstanbul	İstanbul Fatih Sultan Mehmet SUAM	Eğitim ve Araştırma Hastanesi
31	İstanbul	İstanbul Fizik Tedavi ve Rehabilitasyon SUAM	Eğitim ve Araştırma Hastanesi
32	İstanbul	İstanbul Gaziosmanpaşa SUAM	Eğitim ve Araştırma Hastanesi
33	İstanbul	İstanbul Haseki SUAM	Eğitim ve Araştırma Hastanesi
34	İstanbul	İstanbul Haydarpaşa Numune SUAM	Eğitim ve Araştırma Hastanesi
35	İstanbul	İstanbul Kanuni Sultan Süleyman SUAM	Eğitim ve Araştırma Hastanesi
36	İstanbul	İstanbul Kartal Dr. Lütfi Kırdar Şehir SUAM	Şehir Hastanesi
37	İstanbul	İstanbul Kartal Koşuyolu Yüksek İhtisas SUAM	Yüksek İhtisas Hastanesi
38	İstanbul	İstanbul Mehmet Akif Ersoy Göğüs Kalp ve Damar Cerrahisi SUAM	Eğitim ve Araştırma Hastanesi
39	İstanbul	İstanbul Prof. Dr. Cemil Taşçıoğlu Şehir SUAM	Şehir Hastanesi
40	İstanbul	İstanbul Sancaktepe Şehit Prof. Dr. İlhan Varank SUAM	Eğitim ve Araştırma Hastanesi
41	İstanbul	İstanbul SUAM	Eğitim ve Araştırma Hastanesi



Sıra No	Şehir	Sağlık Uygulama ve Araştırma Merkezi Adı	Hastane Türü
42	İstanbul	İstanbul Sultan 2. Abdülhamid Han SUAM	Eğitim ve Araştırma Hastanesi
43	İstanbul	İstanbul Süreyyapaşa Göğüs Hastalıkları ve Göğüs Cerrahisi SUAM	Eğitim ve Araştırma Hastanesi
44	İstanbul	İstanbul Şişli Hamidiye Etfal SUAM	Eğitim ve Araştırma Hastanesi
45	İstanbul	İstanbul Tacirler Eğitim Vakfı Sultanbeyli Ağız ve Diş Sağlığı SUAM	Eğitim ve Araştırma Hastanesi
46	İstanbul	İstanbul Taksim SUAM	Eğitim ve Araştırma Hastanesi
47	İstanbul	İstanbul Ümraniye SUAM	Eğitim ve Araştırma Hastanesi
48	İstanbul	İstanbul Yedikule Göğüs Hastalıkları ve Göğüs Cerrahisi SUAM	Eğitim ve Araştırma Hastanesi
49	İstanbul	İstanbul Zeynep Kamil Kadın ve Çocuk Hastalıkları SUAM	Eğitim ve Araştırma Hastanesi
50	İzmir	İzmir Bozyaka SUAM	Eğitim ve Araştırma Hastanesi
51	İzmir	İzmir Dr. Behçet Uz Çocuk Hastalıkları ve Cerrahisi SUAM	Eğitim ve Araştırma Hastanesi
52	İzmir	İzmir Dr. Suat Seren Göğüs Hastalıkları ve Cerrahisi SUAM	Eğitim ve Araştırma Hastanesi
53	İzmir	İzmir Tepecik SUAM	Eğitim ve Araştırma Hastanesi
54	Kayseri	Kayseri Şehir SUAM	Şehir Hastanesi
55	Kocaeli	Kocaeli Darıca Farabi SUAM	Eğitim ve Araştırma Hastanesi
56	Kocaeli	Kocaeli Derince SUAM	Eğitim ve Araştırma Hastanesi
57	Konya	Konya Beyhekim SUAM	Eğitim ve Araştırma Hastanesi
58	Konya	Konya Şehir SUAM	Şehir Hastanesi
59	Mersin	Mersin Şehir SUAM	Şehir Hastanesi
60	Samsun	Samsun SUAM	Eğitim ve Araştırma Hastanesi
61	Şanlıurfa	Şanlıurfa Mehmet Akif İnan SUAM	Eğitim ve Araştırma Hastanesi
62	Trabzon	Trabzon Ahi Evren Göğüs Kalp ve Damar Cerrahisi SUAM	Eğitim ve Araştırma Hastanesi
63	Trabzon	Trabzon Kanuni SUAM	Eğitim ve Araştırma Hastanesi
64	Van	Van SUAM	Eğitim ve Araştırma Hastanesi



Şekil- 5 Birlikte Kullanım Protokolü İmzalanan Kamu Hastaneleri

İllere Göre Afiliasyon Sağlanan Hastanelerin Dağılımı

Afiliasyon Sağlanan Hastane Sayısı 
1 28Bing ile güçlendirilmiştir
© GeoNames, Microsoft, TomTom

Sağlık Bilimleri Üniversitesine herhangi bir protokol/afiliasyon olmaksızın doğrudan bağlı bulunan Gülhane Diş Hekimliği Sağlık Uygulama ve Araştırma Merkezinin 2024 yılında sunmuş olduğu sağlık hizmetlerine ait bilgiler altta sunulmuştur.

Tablo- 33 Muayene Sayıları

Muayene Sayıları		
Sağlık Uygulama ve Araştırma Merkezi Adı	Poliklinik/Klinik Adı	Muayene Edilen Hasta Sayısı
Gülhane Diş Hekimliği Sağlık Uygulama ve Araştırma Merkezi	Ağız Diş Çene Radyoloji	34.280
	Ağız Diş Çene Cerrahisi	25.713
	Endodonti	14.065
	Restoratif Diş tedavisi	23.247
	Ortodonti	21.974
	Pedodonti	17.298
	Protetik Diş Tedavisi	29.609
	Periodontoloji	28.865
	Toplam	195.051

Tablo- 34 Ameliyat Sayıları

Ameliyat Sayıları		
Sağlık Uygulama ve Araştırma Merkezi Adı	Poliklinik/Klinik Adı	Ameliyat Edilen Hasta Sayısı
Gülhane Diş Hekimliği Sağlık Uygulama ve Araştırma Merkezi	Ağız Diş Çene Cerrahisi AD	4.992
	Periodontoloji AD.	2.121
	Toplam	7.113

Tablo- 35 Nitelikli Yatak Oranı

Nitelikli Yatak Oranı		
Sağlık Uygulama ve Araştırma Merkezi Adı	Poliklinik/Klinik Adı	Nitelikli Yatak Oranı (%)
Gülhane Diş Hekimliği Sağlık Uygulama ve Araştırma Merkezi	Ağız Diş Çene Cerrahisi AD.	%100
	Toplam Nitelikli Yatak Oranı	%100

Tablo- 36 Yatak Doluluk Oranı

Yatak Doluluk Oranı		
Sağlık Uygulama ve Araştırma Merkezi Adı	Poliklinik/Klinik Adı	Yatak Doluluk Oranı (%)
Gülhane Diş Hekimliği Sağlık Uygulama ve Araştırma Merkezi	Ağız Diş Çene Cerrahisi AD	%7,94
	Toplam Yatak Doluluk Oranı	%7,94

c. Tıpta ve Diş Hekimliğinde Uzmanlık Eğitimi Hizmetleri

Tablo- 37 Tıpta/Diş Hekimliğinde Uzmanlık Eğitimi Bilgileri

Tıpta/Diş Hekimliğinde Uzmanlık Eğitim Bilgileri	
Uzmanlık Eğitimi Verilen SUAM Sayısı	63
Uzmanlık Eğitimi Verilen Program Sayısı	1.090
Uzmanlık Eğitim Görevlisi Sayısı	4.798
Uzmanlık Öğrencisi Sayısı	22.801



d. Araştırma-Geliştirme Hizmetleri

i. Uygulama ve Araştırma Merkezleri ve Diğer AR-GE Birimleri

Tablo- 38 Uygulama ve Araştırma Merkezleri

Sıra No	Şehir	Uygulama Araştırma Merkezi Adı
1	Ankara	Gülhane Medikal Tasarım ve Üretim Uygulama ve Araştırma Merkezi (METÜM)
2	Ankara	Teknoloji Geliştirme Uygulama ve Araştırma Merkezi
3	İstanbul	Afrika Sağlık Çalışmaları Uygulama ve Araştırma Merkezi
4	İstanbul	Asya Pasifik Sağlık Uygulama ve Araştırma Merkezi
5	İstanbul	Avrasya Sağlık ve Sosyal Uygulama ve Araştırma Merkezi
6	İstanbul	Avrupa Sağlık Araştırmaları Uygulama ve Araştırma Merkezi
7	İstanbul	Bağımlılıkla Mücadele Uygulama ve Araştırma Merkezi
8	İstanbul	Balkan Sağlık Çalışmaları Uygulama ve Araştırma Merkezi
9	İstanbul	Beslenme ve Güvenilir Gıda Uygulama ve Araştırma Merkezi
10	İstanbul	Biyoistatistik ve Biyoinformatik Uygulama ve Araştırma Merkezi
11	İstanbul	DeneySEL Tıp Uygulama ve Araştırma Merkezi (DETUAM)
12	İstanbul	Geleneksel ve Tamamlayıcı Tıp Uygulama ve Araştırma Merkezi
13	İstanbul	Hipofiz Hastalıkları Uygulama ve Araştırma Merkezi
14	İstanbul	Kan Bankacılığı ve Transfüzyon Uygulama ve Araştırma Merkezi
15	İstanbul	Kariyer Planlama Uygulama ve Araştırma Merkezi
16	İstanbul	Kişiselleştirilmiş Tıp ve İmmünoterapi Uygulama ve Araştırma Merkezi
17	İstanbul	Klinik Araştırmalar Mükemmeliyet Uygulama ve Araştırma Merkezi
18	İstanbul	Kök Hücre ve Gen Tedavileri Uygulama ve Araştırma Merkezi
19	İstanbul	Multipl Skleroz Uygulama ve Araştırma Merkezi
20	İstanbul	Otizm Uygulama ve Araştırma Merkezi
21	İstanbul	Rejeneratif Tıp Uygulama ve Araştırma Merkezi
22	İstanbul	Sağlık Ekonomisi ve Sağlık Politikaları Uygulama ve Araştırma Merkezi
23	İstanbul	Sağlıklı Yaşlanma Uygulama ve Araştırma Merkezi
24	İstanbul	Simülasyon ve Modelleme Uygulama ve Araştırma Merkezi
25	İstanbul	Sporcu Sağlığı Çalışmaları Atletik Performans Uygulama ve Araştırma Merkezi
26	İstanbul	Sürekli Eğitim Uygulama ve Araştırma Merkezi (SABÜSEM)
27	İstanbul	Tıp Tarihi Uygulama ve Araştırma Merkezi
28	İstanbul	Türkçe ve Yabancı Dil Uygulama ve Araştırma Merkezi (SBÜ TÖMER)
29	İstanbul	Uzaktan Öğrenim Uygulama ve Araştırma Merkezi

Tablo- 39 Diğer AR-GE Birimleri

Sıra No	Şehir	Diğer Ar-Ge Birimleri ve Eğitim Merkezleri Adı
1	İstanbul	Sağlık Bilimleri Üniversitesi Teknoloji Geliştirme Bölgesi Sağlık Teknokenti Anonim Şirketi Genel Müdürlüğü
2	İstanbul	Sağlık Bilimleri Üniversitesi Teknoloji Transfer Ofisi Anonim Şirketi Genel Müdürlüğü
3	Ankara	Sağlık Bilimleri Üniversitesi Teknoloji Geliştirme Merkezi Anonim Şirketi Genel Müdürlüğü
5	Ankara	Gülhane Sağlık Bilimleri Enstitüsü Araştırma ve Geliştirme Merkezi
6	Ankara	Gülhane Sağlık Bilimleri Enstitüsü Gülhane Eczacılık Bilimleri Merkezi
7	Ankara	Savunma Sağlık Bilimleri Enstitüsü Hava ve Uzay Fizyolojisi Eğitim Merkezi
8	Ankara	Savunma Sağlık Bilimleri Enstitüsü KBRN Eğitim ve Simülasyon Merkezi

GÜLHANE MEDİKAL TASARIM VE ÜRETİM UYGULAMA VE ARAŞTIRMA MERKEZİ

Gülhane Medikal Tasarım ve Üretim Uygulama ve Araştırma Merkezi (METÜM), gazilerimize ve bunun yanında tüm ihtiyaç sahiplerine eksik olan sert doku kayıplarını giderecek kişiye özel medikal implantları üretmekte ve hekim tarafından ihtiyaç duyulan ameliyat öncesi modelleri hazırlamaktadır. Ayrıca Dental metal alt yapıların üretiminin yanı sıra medikal, endüstriyel ve akademik eğitim alanlarında gereken desteği sağlayarak AR-GE çalışmaları yapılmaktadır. Uygulamaların tamamından bütün sağlık kuruluşları faydalanabilmekte, Sosyal Güvenlik Kurumu ile yapılan protokol kapsamında ise üçüncü basamak sağlık hizmet sunucuları ücretsiz olarak hizmet alabilmektedir.

Türkiye de medikal tasarım ve üretim anlamında ilk ve sayılı yerlerden biri olan METÜM, 2011 yılında TSK Elele Vakfının nakdi destekleri ile NATO – NAMSA projesi olarak faaliyete başlamıştır. METÜM, kurulduğundan beri dünya çapında medikal alanda gerçekleştirilen kişiye özel üretimlerdeki parçalanmış yapının aksine tasarımdan üretime tam kapasite ile tek çatı altında hizmet verebilen sayılı kurumlarından. 2012 yılında bu yana ISO 13485:2016 sertifikasına sahip, multi-disipliner alanda tecrübeli ve sertifikalı personelleri ile çalışan METÜM; medikal, dental, endüstriyel ve akademik alanda ihtiyaç sahibi herkese destek vermektedir.

2016 yılında Sağlık Bilimleri Üniversitesi bünyesine katılan METÜM, daha kapsamlı hizmet vermesine yardımcı olacak yeni cihazlar, yeni yazılımlar, yeni hizmetler ve ilerleyen süreçlerde yeni nesillere üç boyutlu teknolojiler üzerine kapsamlı eğitim vermesine yardımcı olacak yeni binanın yapımı ile büyüyerek gelişmektedir.



Tablo- 40 Sunulan Hizmetler (METÜM)

Araştırma Merkezi/Uygulama ve Araştırma Merkezi/Diğer Ar-Ge Birimi Adı	Sunulan Hizmetler
Gülhane Medikal Tasarım ve Üretim Uygulama ve Araştırma Merkezi	Kişiyeye Özel medikal implantların tasarım ve üretimin yapılması Endüstriyel ve Medikal ürün tasarım ve üretimlerinin yapılması Ameliyat öncesi modellerin hazırlanması Dental metal alt yapıların üretilmesi Staj Yönergesi kapsamında Endüstri Staj hizmetinin verilmesi Üniversiteler, Kamu ve Özel kurumlar ile işbirliği yapılması Gülhane Medikal Tasarım ve Üretim Uygulama ve Araştırma Merkezi Bilimsel çalışmaların gerçekleştirilmesi (TÜBİTAK, BAP)

Tablo- 41 Gelirler (METÜM, TL)

Araştırma Merkezi/Uygulama ve Araştırma Merkezi/Diğer Ar-Ge Birimi Adı	Gelir (TL)
Gülhane Medikal Tasarım ve Üretim Uygulama ve Araştırma Merkezi	6.273.584,60

Tablo- 42 Ulusal/Uluslararası Kuruluşlarla Yürütülen Projeler (METÜM)

Araştırma Merkezi/Uygulama ve Araştırma Merkezi/Diğer Ar-Ge Birimi Adı	Proje Adı	Ulusal/Uluslararası Kuruluş Adı
Gülhane Medikal Tasarım ve Üretim Uygulama ve Araştırma Merkezi	Sağlıklı Yaşam İçin Yeni Nesil Biyomalzeme Teknolojileri Araştırma Ağı	TÜBİTAK
	IN-VİTRO FDM (Fused Deposition Modelling /Birleştirmeli Yığıma ile Modelleme) cihazı ile farklı niteliklerde in-vitro anatomik model üretimi	Sağlık Bilimleri Üniversitesi BAP Koordinatörlüğü

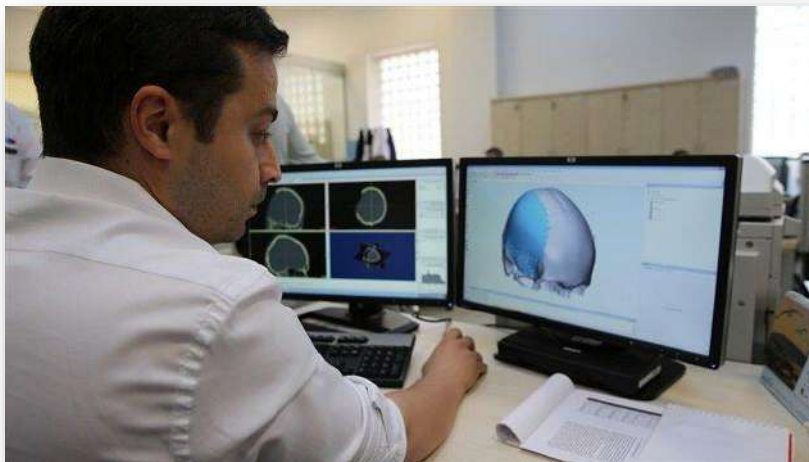

DENEYSEL TIP UYGULAMA VE ARAŞTIRMA MERKEZİ (DETUAM)-VALİDEBAĞ ARAŞTIRMA PARKI

İstanbul Validebağ Korusu içerisinde yer alan Validebağ Araştırma Parkında 2018 yılında büyük ölçekli yatırımlarla kurulan Deneysel Tıp Uygulama ve Araştırma Merkezi (DETUAM), hem üniversite öğretim üyelerinin araştırma yapmalarına olanak sağlayacak hem de gelişmiş laboratuvarların kamu ve sanayi ile iş birlikleri çerçevesinde kullanımını sağlayacak şekilde hizmet vermektedir. Kurulan araştırma merkezi altyapısının üniversitenin öğretim üyeleri tarafından faydalı çıktılar üretecek araştırma projeleri için etkin şekilde kullanılması beklenmektedir. Bununla beraber, araştırma merkezinde doktoralı araştırmacı yetiştirmek, yeni nesil ürün ve teknolojiler geliştirmek ve bu yenilikleri milli bir bakış açısıyla ekonomiye kazandırmak hedeflenmektedir.

Deneysel Tıp Araştırma ve Uygulama Merkezi:

- Sağlık bilimleri alanında disiplinler arası ve nitelikli uygulamalı ve translasyonel bilimsel araştırmalar yapmak ve yapılan araştırmalara katkı ve ortam sağlamak,
- Sağlık bilimleri sektöründe bulunan diğer üniversiteler, kamu kurumları ve özel sektörden paydaşlarla etkileşim içerisinde bulunmak,
- Temel bilimlere dayalı olarak geliştirilen Ar-Ge projelerinin, ülkemiz ihtiyaçları doğrultusunda katma değerli yeni ürün ve teknolojiler üretecek şekilde sonuçlanmasını sağlamak,
- Merkezin kuruluş amacına hizmet edecek projeleri geliştirmek, nitelikli bilimsel veri üretmek ve ülkemizin hem eğitim hem de bilimsel üretim değerlerini arttırmak,

hedefleriyle altta belirtilen tematik araştırma projelerini gerçekleştirmektedir.

- ❖ Organoid ve İlaç Tarama Teknolojisi Projeleri
- ❖ Toplumsal Mikrobiyota Analiz Projeleri
- ❖ İnsan Genom Tarama ve Analiz Projeleri
- ❖ Doku Mühendisliği ve Yeni Nesil Malzeme Projeleri
- ❖ İlaç Aktif Maddeleri Sentezi ve Laboratuvar Ölçeği Üretim Projeleri
- ❖ Biyosensör Geliştirilmesi
- ❖ Genomik, Proteomik ve Metabolomik Araştırma Projeleri
- ❖ Kişiselleştirilmiş Tıp Uygulamaları Geliştirilmesi
- ❖ Genetik Manipülasyon ve Hastalık Tanı/Tedavi Projeleri
- ❖ Mikrobiyota Patojen Etkileşim Araştırma Projeleri
- ❖ DNA Mutasyon Araştırma Projeleri

Deneysel Tıp Araştırma ve Uygulama Merkezi bünyesinde ülkemizin sağlık alanındaki bilimsel gelişme sürecine katkı sağlamak üzere gelişmiş cihaz ve teknolojik altyapıya sahip laboratuvarlar kurulmuştur. Merkez bünyesinde, deneysel tıp, endüstriyel fermantasyon, nanotıp ve nanomalzeme mühendislik yöntemleri, doku ve organ büyütme teknolojileri alanlarında çalışmalar yürütülmektedir. Araştırma altyapısı olarak elektron mikroskobu, yeni nesil dizileme teknolojisi, DNA izolasyon robotu, gerçek zamanlı polimeraz zincir reaksiyon sistemi (RT-PCR), protein saflaştırma teknolojileri başta olmak üzere çok çeşitli analiz yapma imkanı sunan cihazlarla aşağıdaki laboratuvarlarda hizmet verilmektedir:

Araştırma Alt Yapısı ve Laboratuvarlar

- Medikal Biyoteknoloji
 - Biyoinformatik ve Yeni Nesil Dizileme Veri Analiz Laboratuvarı
 - Doğal Ürün Saflaştırma Laboratuvarı
 - İlaç Tarama ve Organoid Modelleme Laboratuvarı
 - Nanoteknoloji ve Biyosensör Tasarım Laboratuvarı

- Omiks Laboratuvarı
- Organik Sentez Laboratuvarı
- Yeni Nesil Dizileme Analiz Laboratuvarı
- Yeni Nesil Dizileme Ön Hazırlık Laboratuvarı
- Endüstriyel Biyoteknoloji
 - Biyoteknoloji Laboratuvarı
 - Endüstriyel Fermantasyon ve Mikrobiyota Laboratuvarı
- Doku Mühendisliği ve Biyomalzeme Teknolojileri
 - Biyomalzeme Laboratuvarı
 - Doku Mühendisliği Laboratuvarı
 - Nanomodelleme ve Yüzey Tasarım Laboratuvarı
 - Nanoteknoloji Laboratuvarı
- Gıda Teknolojileri
 - Fonksiyonel Gıda Geliştirme Laboratuvarı
 - Gıda Kalite Kontrol Laboratuvarı
 - Gıda Prosesleri Laboratuvarı
 - İleri Gıda Kimyası Laboratuvarı
- İleri Analitik Teknolojiler
 - Kromatografi Laboratuvarı
 - MALDI-TOF Karakterizasyon Laboratuvarı
 - Proteomik ve Spektroskopik Karakterizasyon Laboratuvarı
 - Raman Spektroskopi Laboratuvarı
- İleri Görüntüleme ve Hücresel Fenotipleme Teknolojileri
 - Floresan Mikrobiyoloji Laboratuvarı
 - Moleküler Biyoloji ve Genetik Laboratuvarı
 - Taramalı Elektron Mikroskobu Laboratuvarı
 - Türk Işık Kaynağı Laboratuvarı
 - Yüksek Çözünürlüklü Mikroskop Laboratuvarı



TEKNOKENT

Sağlık Bilimleri Üniversitesi Teknokent'i Teknopol İstanbul adıyla, İstanbul-Pendik'te Türkiye'nin sağlık teknolojileri alanında öncü bir teknokent olarak 23 Mart 2018 tarihinde kurulmuştur. 55.742,88 m²'lik bir alanda faaliyet gösteren Teknopol İstanbul, toplamda 123.850,88 m²'lik bir yerleşke alanına sahiptir. Sağlık Bilimleri Üniversitesi, Teknopolis TTO A.Ş., Vakıf Yatırım, Boğaziçi Üniversitesi, Tuzla Belediyesi ve Pendik Belediyesi gibi güçlü ortaklık yapıları ile sağlık teknolojileri alanında Ar-Ge ve inovasyon odaklı projelere ev sahipliği yapmaktadır.

Tablo- 43 Sunulan Hizmetler (Teknokent)

Araştırma Merkezi/Uygulama ve Araştırma Merkezi/Diğer Ar-Ge Birimi Adı	Sunulan Hizmetler
Teknokent	Teknoloji Transfer Ofisi Hizmeti
	Kuluçka Hizmeti
	Fikrî ve Sınai Mülkiyet Hakları Ofisi Hizmeti
	Avrupa Birliği Proje Ofisi Hizmeti
	Teknocert International Kalite ve Belgelendirme Ofisi Hizmeti
	TTO Argeportal Muafiyet-Faaliyet Raporu Hazırlama ve Kontrol Hizmeti
	Sosyal Tesis ve Spor Hizmeti
	Girişimci Firmalara Sunulan Diğer Hizmetler



Tablo- 44 Faaliyet Alanlarına Göre Teknokent Firmaları

Faaliyet Alanı	Firma Sayısı
Yazılım	117
Sağlık	47
Kozmetik ve Temizlik Ürünleri	11
Gıda Sanayi	8
Bankacılık ve Finans	7
İlaç	7
Medikal	4
Mühendislik/Mimarlık Faaliyetleri	4
Elektronik	2
Enerji	1
Hayvancılık	1
İmalat Sanayi	1
Vitrin	1

Tablo- 45 Ulusal/Uluslararası Kuruluşlarla Yürütülen Projeler (Teknokent)

Araştırma Merkezi/Uygulama ve Araştırma Merkezi/Diğer Ar-Ge Birimi Adı	Proje Adı	Ulusal/Uluslararası Kuruluş Adı
Teknokent	Uluslararası Sağlık Meslek Eğitimi Hizmet Sunum Platformu	Uluslararası Sağlık Hizmetleri Anonim Şirketi (USHAŞ)
	Dijital Sağlık Kümelenmesi Projesi	T.C. Ticaret Bakanlığı
	In Vitro Diagnostic (IVD) Endüstrileri Kümelenmesi Projesi	T.C. Ticaret Bakanlığı-ÜR-GE Programı
	Medikal Cihaz Test Eğitim ve Belgelendirme Merkezi Kurulumu Projesi	İstanbul Kalkınma Ajansı-Fizibilite Desteği Programı
	SBÜ TEKMER Projesi	KOSGEB-KOSGEB İŞGEM-TEKMER Programı
	Sağlık Bilimleri Üniversitesi Teknoloji Transfer Ofisi Projesi	İstanbul Kalkınma Ajansı-Yenilikçi ve Yaratıcı İstanbul Mali Destek Programı



TTO

Sağlık Bilimleri Üniversitesi Teknoloji Transfer Ofisi kuruluş çalışmalarını tamamlayarak faaliyetlerine İstanbul Pendik'te bulunan Sağlık Bilimleri Üniversitesi Teknoloji Geliştirme Bölgesi'nde başlamıştır. Sağlık Bilimleri Üniversitesi Teknoloji Transfer Ofisi projesi Yenilikçi-Yaratıcı İstanbul Mali Destek Programı kapsamında İstanbul Kalkınma Ajansı desteğiyle yürütülmektedir.

Teknoloji Transfer Ofisi dinamik ve tecrübe sahibi bir ekiple, fikirden ürüne giden tüm aşamalarda Üniversitenin tecrübeli akademik kadrosu, öğrencileri, Sağlık Uygulama ve Araştırma Merkezleri ile Uygulama ve Araştırma Merkezlerinin sahip olduğu bilgi ve tecrübeyi; sağlık, medikal ve üretim sektöründeki sanayicilerle buluşturmakta ve bu birikimin sektörün ihtiyaçları doğrultusunda ticarileşmesine katkıda bulunmaktadır. Bu amaçla, sektör temsilcileri ve yatırımcılarla birlikte oluşturulan sinerji ile üniversite ve sanayi iş birliği ortamı geliştirilmekte, sağlık alanında yerli ve milli üretime katkı sağlayacak adımların atılmasına öncülük edilmektedir.



Sağlık Bilimleri Üniversitesi Teknoloji Transfer Ofisi'nin 2024 yılında gerçekleştirmiş olduğu faaliyetlere ait bilgiler altta sunulmuştur.

Tablo- 46 Farkındalık, Tanıtım, Bilgilendirme Ve Eğitim Hizmetleri (TTO)

Sıra No.	Etkinlik Adı
1	Sağlıklı Beslenme Kulübü Öğrencileri ile TTO Tanıtım Toplantısı
2	Sağlık Bilimleri Üniversitesi Sürekli Eğitim UAM koordinasyonu Toplantısı
3	Girişimcilik 101 Eğitim Programı
4	T.C. Ticaret Bakanlığı Uluslararası Hizmet Ticareti Genel Müdürlüğü ile TTO Tanıtım Toplantısı
5	BİYOSAD/BİOSB ile TTO Tanıtım Toplantısı
6	Avrupa Yenilik Konseyi Hızlandırıcı Proje Yazma Kampı
7	Bilimsel Araştırma Kulübü Öğrencileri ile TTO Tanıtım Toplantısı
8	Kartal Koşuyolu Yüksek İhtisas Eğitim ve Araştırma Hastanesi ile TTO Tanıtım Toplantısı
9	Medikaton'2 Girişimci Hızlandırma Programı eğitimleri
10	Medikaton'2 Girişimci Hızlandırma Programı
11	"Sağlık Teknolojilerinde Yenilik ve Dönüşüm" toplantısı
12	Türkiye Yeşil Sanayi Projesi - Kosgeb Çağrılar Bilgi Günü
13	6.Kümelenme Konferansı
14	IHELP projesi kapsamında, Yedikule Göğüs Hastalıkları ve Göğüs Cerrahisi Eğitim ve Araştırma Hastanesi ile TTO Tanıtım Toplantısı
15	Imagine Tomorrow 2024
16	Şişli Hamidiye Etfal Eğitim ve Araştırma Hastanesi
17	1. Uluslararası Teknoloji ve Yazılım Zirvesi
18	MEEI Business Berakfast & Networking etkinliği
19	Kocaeli Sanayi Odası Enflasyon Muhasebesinde Özellikli konular Semineri
20	T.C. Kültür ve Turizm Bakanlığı Ziyareti ve TTO Tanıtım Toplantısı
21	Sanayinin İklim Değişikliğine Uyumu Toplantısı - ClimaTech 4 Industry
22	TOBB Şikago Türkiye Ticaret Merkezi tanıtım toplantısı
23	İstanbul Medeniyet Üniversitesi Hukuk Meslekleri Tanıtım Günü
24	Avrupa Dijital İnovasyon Merkezleri (ADİM) proje toplantısı
25	Hamidiye Külliyesi'nde eğitim
26	"Dijital Avrupa Programı Bilgilendirme Etkinliği" tanıtım toplantısı
27	Bilimsel Araştırma Kulübü ile Erasmus projesi kapsamında koordinasyon toplantısı
28	Dijital Avrupa Programı 2024 İlk Çeyrek Çağrılar Bilgi Günü etkinliği
29	Gülhane Deney Hayvanı Araştırma Enstitüsüne Ziyaret
30	Ankara Atatürk Sanatoryum Eğitim ve Araştırma Hastanesi Ziyareti
31	POLSAN Toplantısı
32	Expomed Fuarı 2024
33	Bilişim Vadisi Toplantısı
34	Bartın Üniversitesi Ziyareti
35	Zonguldak Bülent Ecevit Üniversitesi Ziyareti
36	ZanhaGrup Digital Platforms Elektronik Ticaret ve Bilişim Hizmetleri A.Ş ile Proje Toplantısı
37	Hamidiye Hemşirelik Zirvesi Tübitak Sunumu
38	Ufuk Avrupa Projeleri Çalıştayı
39	Güncel KOSGEB Destekleri Eğitimi
40	2 Tech Tıbbi Aromatik Bitkiler Ar-Ge- Endüstri Ekosistem buluşması
41	Terminal İstanbul Çalıştayı
42	Gülhane Külliyesi Ziyareti
43	Ankara Sanayi Odası Ziyareti
44	BIOPLUS-INTERPHEX KOREA 2024 Fuarı
45	Uygulamalı Proje Döngüsü Yönetimi Eğitimi
46	Obase ve Finastech Technology firmalarına ziyaret
47	TTO TİCARET Ofisi'ni ziyareti
48	Kapadokya IP Günleri
49	KOBİ ve Girişimci Firmalara Yönelik TÜBİTAK - TEYDEB Destekleri Bilgilendirme Toplantısı

Sıra No.	Etkinlik Adı
50	TÜBİTAK 3005 ve TÜBİTAK 4008 projeleri kapsamında toplantı
51	Erasmus KA210-YOU çağrısı kapsamında toplantı
52	Ankara Üniversitesi Teknokent'e Ziyaret
53	Orta Anadolu İhracatçılar Birliği Ziyareti
54	Türk Sınai Mülkiyet Değerleme, Mühendislik ve Danışmanlık Hizmetleri A.Ş (TÜRKSMD) Ziyareti
55	Ankara Kalkınma Ajansı / Ankara Development Agency Ziyareti
56	KOSGEB ANKARA OSTİM Müdürü Hasan Şenel ziyareti
57	TÜBİTAK TEMEG Grup Koordinatörü Esra Cer Yardımoğlu'na ziyaret
58	Hamidiye Uluslararası Tıp Fakültesi bilgilendirme toplantısı
59	Yeditepe Üniversitesi YUTTO ziyareti
60	Ulucanlar Göz Eğitim ve Araştırma Hastanesi'ne ziyaret
61	TechAnkara Proje Pazarı
62	Türkiye Sağlık Endüstrisi İşverenler Sendikası'na ziyaret
63	Ankara Üniversitesi Ankara TTO Ankara Üniversitesi Teknoloji Transfer Ofisi Koordinatörlüğü Ziyareti
64	Türkiye Innovation Week 2024
65	Kanuni Sultan Süleyman Eğitim ve Araştırma Hastanesi'ne Ziyaret
66	Oxtech Ventures ve Oxentia Toplantısı
67	"Invest In Grenoble ile B2B Buluşma Etkinliği" ODTÜ TEKNOKENT
68	SAHA EXPO 2024
69	Öğrenci Kulüp Tanıtım Günleri
70	Invest In Grenoble ile B2B Buluşma Etkinliği
71	Gurbetçi Gençler Toplantısı
72	TÜBİTAK BİDEB Burs ve Destek Programları Bilgilendirme Etkinliği
73	ABİGEM Yeşil Dönüşüm Programı
74	Prebio Firması Bilgilendirme Toplantısı
75	USHAŞ Ziyareti
76	Siber Güç Türkiye 2024 Zirvesi
77	SANLAB Toplantısı
78	EVA ICT Cloud Day Eğitimi
79	TEB Girişim Bankacılığı Toplantısı
80	Tuzla TEKMER Toplantısı
81	Patent Süreçlerinde Destek
82	Colendi Firması ile TTO tanışma toplantısı
83	Carvak Firması ile TTO tanışma toplantısı
84	Fintegre Firması ile TTO tanışma toplantısı
85	Çözüm Makina Firması ile TTO tanışma toplantısı
86	Procen Firması ile TTO tanışma toplantısı
87	Dumlupınar Teknokent'e Ziyaret
88	1.Teknopol İstanbul Liderler Buluşması Etkinliği
89	Hamidiye Uluslararası Tıp Fakültesi'ne Ziyaret
90	Acıbadem Üniversitesi TEKMER ziyareti
91	Ergoterapi Bölümünden Akademisyen Doktorlarımız ve Doktora Öğrencileriyle Toplantı
92	Patent Bilgisinin Stratejik Kullanımı Çalıştayı
93	Bilişim Sektörü İhracat Destekleri Tanıtım Semineri
94	BJK SuperApp Lansmanı
95	Kartal Dr. Lütfi Kırdar Şehir Hastanesi Hiperbarik Oksijen Tedavi Ünitesine Ziyaret
96	Patentle Türkiye Yarışması Kapsamında Destek
97	Patentle Türkiye Yarışması için tarifname yazımı
98	RIGHTYON Yazılım ve Teknoloji A.Ş Ziyareti
99	Gülhane Eğitim Araştırma Hastanesi Başhekim Yardımcı Doç. Dr. Nihal Durmaz Toplantısı
100	ÜSİMP Ulusal Kongre ve Sempozyum

Sıra No.	Etkinlik Adı
101	Onkolog Prof. Dr. Mutlu Demiray Ziyareti
102	WIHU'24 Hackathon Ankara Etkinliği
103	HIMSS Eurasia Sağlık Bilişimi ve Teknolojileri Eğitimi, Konferansı ve Fuarı
104	WORLDEF Dubai Fuarı
105	Patentle Türkiye Yarışması için destek
106	Teknopark İstanbul Ziyareti
107	SBÜ Kariyer Kulübü Toplantısı
108	İTÜ Big Bang 2024
109	İTÜ Big Bang 2024
110	Sağlık Bakanı Yardımcısı Doç.Dr.Şuayıp Birinci Ziyareti
111	T.C. Sağlık Bakanlığı Kamu Hastaneleri Genel Müdürü Uzm. Dr. Emrah CEVİZ ziyareti
112	POLSAN Yönetim Kurulu Başkanı Doç. Dr. Mustafa ÇALIŞKAN Ziyareti
113	TÜSEB Başkanı Prof. Dr. Ümit KERVAN ziyareti
114	TİTCK Başkanı Prof. Dr. Ahmet AYAR ziyareti
115	Basaksehir Living Lab'e ziyaret
116	Başakşehir Belediyesi Ziyareti

Tablo- 47 Destek Programlarından Yararlanmaya Yönelik Hizmetler

Sıra No.	Ulusal/Uluslararası Destek Programları Kapsamında Yapılan Duyurular
1.	Ticaret Bakanlığı İhracat Destekleri
2.	TÜBİTAK 2209-A, 2209-B ve TÜSEB-A1 çağrıları kapsamında Proje Yazım Teknikleri Eğitimi
3.	Dünya Bankası Türkiye Yeşil Sanayisi Projesi kapsamındaki TÜBİTAK 1832 Çağrısı
4.	Dünya Bankası Türkiye Yeşil Sanayisi Projesi kapsamındaki TÜBİTAK 1831 Çağrısı
5.	Dünya Bankası Türkiye Yeşil Sanayisi Projesi kapsamındaki TÜBİTAK 1833 Çağrısı
6.	TÜBİTAK-BİDEB Burs ve Destekleri Eğitimi
7.	TÜBİTAK 1501 Sanayi AR-GE Projeleri Destekleme Programı
8.	1507 KOBİ AR-GE Başlangıç Destek Programı Çağrıları Bilgi Günü ve Deneyim Paylaşımı Etkinliği
9.	Kuzey Atlantik için Savunma Hızlandırıcısı - DIANA 2024
10.	Genç Girişimciler İçin Erasmus Programı (Eye) ve Columbus10 Projesi
11.	KOBİ & Girişimci Firmalara Yönelik TÜBİTAK - TEYDEB Destekleri
12.	Erasmus For Young Entrepreneurs
13.	E - TURQUALITY Destekleri ve Genel Bilişim Destek Programı
14.	Ticaret Bakanlığı İhracat Süreçleri ve Devlet Destekleri
15.	Medtech Hub Europe
16.	TÜBİTAK 1709-EUREKA-EUROSTARS 2025/1)
17.	KOSGEB Geliştirme ve Destek Programı
18.	TÜBİTAK 1707 - Siparişe Dayalı Ar-Ge Projeleri için KOBİ Destekleme Çağrısı
19.	TÜBİTAK 1505 Üniversite Sanayi İşbirliği Destek Programı Çağrısı
20.	TÜBİTAK TEYDEB 1812 – YATIRIM TABANLI GİRİŞİMCİLİK DESTEK PROGRAMI
21.	SMP COSME Çağrısı
22.	2024 DIANA Challenges 3.
23.	Güncel KOSGEB Destekleri Eğitimi
24.	DIGITAL AVRUPA PROGRAMI
25.	2247-B Avrupa Araştırma Konseyi (ERC) Projeleri Güçlendirme Desteği Programı
26.	Avrupa Birliği Çağrıları Horizon Europe Framework Programme (HORIZON) “Sahra-altı Afrika'da İhmal Edilen Tropikal Hastalıklara (NTD'ler) karşı terapötiklerin geliştirilmesi ve entegrasyonunun hızlandırılması”

Tablo- 48 Ulusal ve Uluslararası Projelerde Görüşülen Akademisyenler (TTO)

Sıra No.	Ulusal/Uluslararası Projelerde Görüşülen Akademisyenler	Görüşülen Çağrı
1.	Doç. Dr. Nazan KARAHAN	TÜBİTAK 1002
2.	Prof. Dr. İshak AYDEMİR	TÜBİTAK KANAK
3.	Dr. Merih ALTINTAŞ	Erasmus KA210-YOU
4.	Filiz ÜNAL TOPRAK	TÜBİTAK 3005 ve TÜBİTAK 4008
5.	Doç. Dr. Nihal DURMAZ	TÜBİTAK 1007
6.	Dr. Öğr. Üyesi Mağrifet ABDULVELİ BOZLAR	KOSGEB İş Kurma ve İş geliştirme Desteği
7.	Doç. Dr. Alper GEZDİRİCİ	TÜBİTAK 1001
8.	Dr. Öğr. Üyesi Mustafa DOĞAN	TÜBİTAK 1005
9.	Dr. Öğr. Üyesi Zeliha Yetim	KOSGEB İş Kurma ve İş geliştirme Desteği
10.	Dr. Öğr. Üyesi Selin Gamze SÜMEN	KOSGEB İş Kurma ve İş geliştirme Desteği
11.	Prof. Dr. Hülya YÜCEL	KOSGEB İş Kurma ve İş geliştirme Desteği
12.	Prof. Dr. Nurgül Keser	TÜBİTAK 1507-1501
13.	Öğr. Gör. Derya ÜNSAL ÇAĞLAYAN	TÜBİTAK 1002
14.	Doç. Dr. Mucize ERİÇ ÖZDEMİR	KOSGEB İş Kurma ve İş geliştirme Desteği
15.	Dr. Cihan Coşkun	TÜBİTAK 1501-1507
16.	Doç. Dr. Salime Pelin ERGÜVEN	TÜBİTAK 1501-1507
17.	Doç. Dr. Betül AKALIN	TÜBİTAK 1005
18.	Uzm. Dr. Ali Özyalçın	TÜBİTAK 1007
19.	Doç. Dr. Fatma KANTAŞ YILMAZ	TÜBİTAK 1002
20.	Aydan YILMAZ	TÜBİTAK 2224-A

Tablo- 49 Ulusal/Uluslararası Destek Programları Hakkında Bilgilendirme Yapılan Akademik Birim ve Afiliye Hastaneler

Sıra No.	Ulusal/Uluslararası Destek Programları Hakkında Bilgilendirme Yapılan Akademik Birim ve Afiliye Hastaneler
1.	Atatürk Sanatoryum Eğitim ve Araştırma Hastanesi
2.	Kanuni Sultan Süleyman Eğitim ve Araştırma Hastanesi
3.	Kartal Dr. Lütfi Kırdar Şehir Hastanesi
4.	Şişli Hamidiye Etfal Eğitim ve Araştırma Hastanesi
5.	Ulucanlar Göz Eğitim ve Araştırma Hastanesi
6.	Gülhane Fizyoterapi ve Rehabilitasyon Fakültesi
7.	Gülhane Tıp Fakültesi
8.	İstanbul Yedikule Göğüs Hastalıkları Eğitim Araştırma Hastanesi
9.	Hamidiye Uluslararası Tıp Fakültesi
10.	Gülhane Hemşirelik Fakültesi
11.	Gülhane Sağlık Bilimleri Fakültesi
12.	Gülhane Diş Hekimliği Fakültesi
13.	Hamidiye Hemşirelik Fakültesi
14.	İstanbul Fizik Tedavi ve Rehab. EAH
15.	Ankara Dr. Sami ULUS Kadın Doğum Çocuk Sağ. EAH
16.	İstanbul Prof. Dr. Cemil TAŞÇIOĞLU Şehir Hastanesi
17.	İstanbul Mehmet Akif Ersoy Göğ. Kalp Damar Cer. EAH
18.	Ankara Dışkapı Yıldırım Beyazıt EAH
19.	İstanbul Süreyya Paşa EAH
20.	İstanbul Ümraniye EAH
21.	Ankara Gülhane EAH
22.	İstanbul Dr. Siyami Hersek EAH

Sıra No.	Ulusal/Uluslararası Destek Programları Hakkında Bilgilendirme Yapılan Akademik Birim ve Afiliye Hastaneler
23.	İstanbul Haseki EAH
24.	Ankara Gaziler Fiz.Ted.Rehb. EAH
25.	İstanbul Beyoğlu Göz EAH
26.	Bursa Şehir Hastanesi

Tablo- 50 Üniversite-Sanayi İş Birlikleri (TTO)

Üniversite-Sanayi İş Birliği	Paydaşlar	İş Birliği Konusu
SBÜ Teknoloji Transfer Ofisi A.Ş.- Dış Patent A.Ş arasında imzalanan Danışmanlık Sözleşmesi	Teknopolis TTO, Dış Patent	Teknopolis TTO personelinin FSMH faaliyetleri kapsamında mentorluğu, patent ve pct başvurularının yapılması hususunda imzalanan danışmanlık sözleşmesidir.
SBÜ Teknoloji Transfer Ofisi A.Ş.-Bioanalytic Diagnostik Kimya SAN.ve TİC.LTD.ŞTİ.- Prof.Dr. Mahfuz ELMATAŞ arasında imzalanan Danışmanlık Sözleşmesi	Teknopolist TTO, Bioanalytic Diagnostik Kimya SAN.ve TİC.LTD.ŞTİ, Prof.Dr. Mahfuz ELMATAŞ	Bioanalytic firmasında kit üretimi hususunda Teknopolis TTO adına Prof. Dr. Mahfuz ELMATAŞ'ın görevlendirilmesi hususunda imzalanan iş birliği protokolüdür.
SBÜ Teknoloji Transfer Ofisi A.Ş.- SAHA İSTANBUL arasında imzalanan Hizmet Alım Sözleşmesi	Teknopolis TTO-SAHA İSTANBUL	İşbu protokol kapsamında; Saha İstanbul kapsamında "Havacılık ve Uzay" UR-GE Kümelenme Projesinde yer alan firmaların İhtiyaç Analizi Çalışmasının Teknopolis TTO tarafından yapılmasına ilişkin protokolüdür.
SBÜ Teknoloji Transfer Ofisi A.Ş.- Capillabs Kozmetik LTD.ŞTİ arasında imzalanan hizmet protokolü	SBÜ Teknoloji Transfer Ofisi A.Ş.- Capillabs Kozmetik LTD.ŞTİ	İşbu protokol kapsamında; Teknopolis TTO Teknopol İstanbul'da yer alan Capillabs firmasının projelerine ve süreçlerine danışmanlık yapılması hususunda imzalanan danışmanlık sözleşmesidir.

Tablo- 51 Fikri Sınai Hakların Yönetimi Ve Lisanslama Hizmetleri (TTO)

2024 Yılı Gerçekleştirilen Faaliyet	Patent/Faydalı Model	2024 Yılı Gerçekleştirilen Faaliyet	Marka
Alınan Bildirim Sayısı	30	Alınan Bildirim Sayısı	5
Hazırlanan Yenilik Ön Araştırma Raporu	20	Hazırlanan Yenilik Ön Araştırma Raporu	5
Yazılan Tarifname	6	Başvuru Sayısı	5
Başvurusu Gerçekleştirilmiş Patent/Faydalı Model	4	Tescil Sayısı	5

Tablo- 52 Şirketleşme ve Girişimcilik Hizmetleri (TTO)

Sıra No.	2024 Yılında Teknoloji Geliştirme Bölgesinde Faaliyete Başlayan Akademisyen Firmaları
1.	Kurgos Araştırma Geliştirme Danışmanlık Ticaret Ltd. Şti.
2.	MEDXCUBE Medikal A.Ş.
3.	Pediascope Sağlık A.Ş.



TEKMER

Sağlık Bilimleri Üniversitesi TEKMER A.Ş., Sağlık Bilimleri Üniversitesi, Sağlık Bilimleri Üniversitesi Teknoloji Geliştirme Bölgesi Sağlık Teknokenti A.Ş. ve Küçük ve Orta Ölçekli İşletmeleri Geliştirme ve Destekleme İdaresi Başkanlığı (KOSGEB) proje desteği ile 12 Ocak 2022 tarihinde kurulmuştur.

SBÜ TEKMER Ankara Gülhane Yerleşkesinde 1.015 m2 alan üzerine inşa edilmiş olup, bünyesinde; 16 kapalı ofis, 22 açık ofis, 1 toplantı salonu, 1 eğitim salonu, 2 laboratuvar ve 2 tasarım atölyesi içermektedir.

Girişimcilere önkuluçka (pre-incubation) ve kuluçka (incubation) programları kapsamında işlik alanı desteği; ortak kullanıma yönelik makine, teçhizat alanı; ortak kullanıma yönelik yazılım alanı; toplantı salonu; eğitim salonu; sergi alanı; fotokopi alanı; danışmanlık; muhasebe ve avukat desteği verilmektedir.



Sağlık Bilimleri Üniversitesi Teknoloji Geliştirme Merkezi Uygulama ve Araştırma Merkezinde (TEKMER) girişimcilere önkuluçka (pre-incubation) ve kuluçka (incubation) programları kapsamında işlik alanı desteği; ortak kullanıma yönelik makine, teçhizat alanı; ortak kullanıma yönelik yazılım alanı; toplantı salonu; eğitim salonu; sergi alanı; fotokopi alanı; danışmanlık; muhasebe ve avukat desteği verilmektedir.

ii. Bilimsel Araştırma Projeleri Koordinatörlüğü

Sağlık Bilimleri Üniversitesi Bilimsel Araştırma Projeleri (BAP) Koordinatörlüğü, Üniversitenin sağlık bilimleri alanında sahip olduğu seçkin ve zengin akademik kadrosu ve benimsediği kalite politikaları ile Üniversite birimlerinin bilimsel alt yapısının kurulmasını öncelikle hedeflemektedir.

BAP Koordinatörlüğü BAP otomasyon sistemine bugüne kadar toplam 1413 proje girişi yapılmıştır. Bilimsel Araştırma Projeleri Komisyonu tarafından 2024 yılında 10 toplantı yapılmış 304 gündem maddesi değerlendirilerek 124 projenin desteklenmesine karar verilmiştir.

Bilimsel Araştırma Projeleri Koordinatörlüğü tarafından desteklenen projelere ilişkin bilgiler altta sunulmuştur.

Tablo- 53 2022-2024 Döneminde BAP Koordinatörlüğü Tarafından Desteklenen Proje Sayıları

Proje Kategorisi	2022 Yılı	2023 Yılı	2024 Yılı
Bilimsel Araştırma Projeleri	50	1	1
Yüksek Lisans Tez Projesi	20	14	8
Bilimsel Etkinliklere Katılım Desteği (Yurtdışı)	0	0	0
Bilimsel Toplantı Düzenleme Desteği	0	0	0
Tıpta Uzmanlık Projesi	108	58	68
Doktora Projesi	58	25	46
Araştırma Altyapı Projesi	2	0	1
Yurtdışı Destek Projeleri	0	0	0
Sosyal Bilimler Araştırma Projesi	0	0	0
Bilimsel Etkinliklere Katılım Desteği (Yurtdışı)	0	0	0
Hızlı Destek Projesi	2	0	0
Toplam	240	98	124

Grafik- 22 2022-2024 Döneminde BAP Koordinatörlüğü Tarafından Desteklenen Proje Sayıları

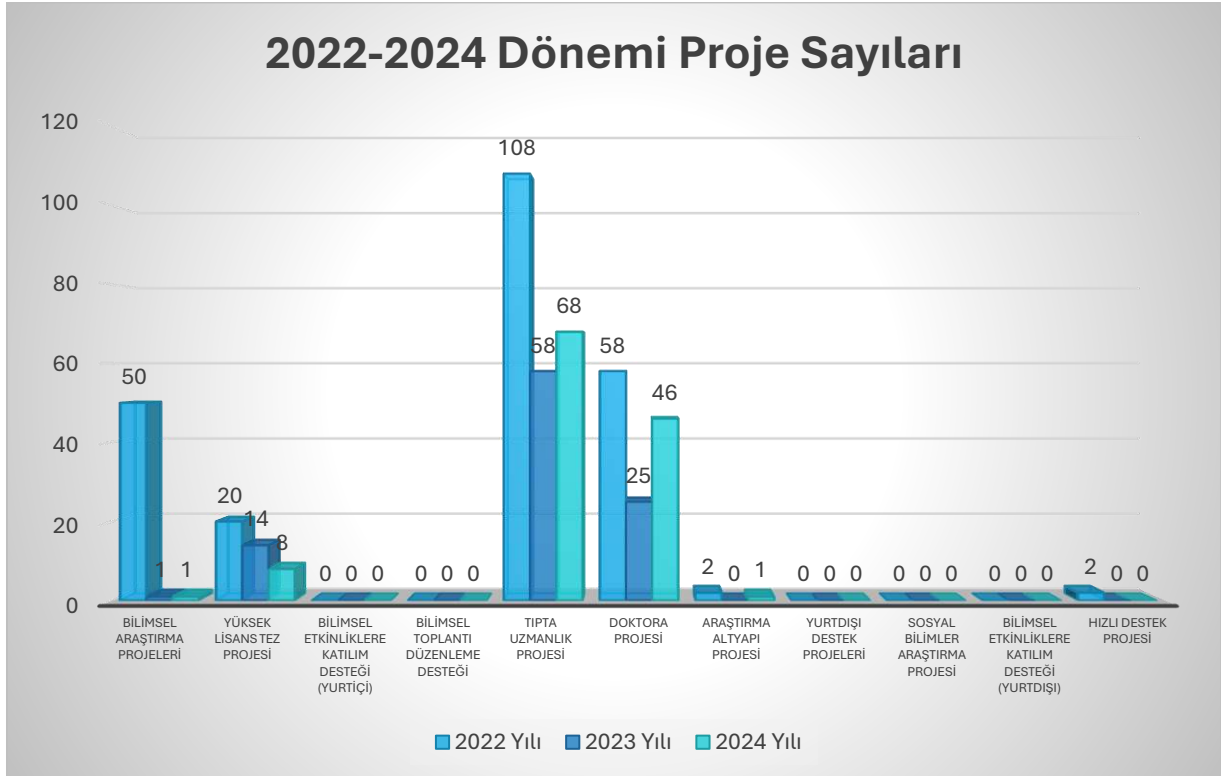

Tablo- 54 BAP Koordinatörlüğü Tarafından Yeni Desteklenen Proje Tutarları (TL)

Proje Kategorisi	2022 Yılı	2023 Yılı	2024 Yılı
Bilimsel Araştırma Projeleri	2.598.936,14	56.729,68	39.984,00
Yüksek Lisans Tez Projesi	381.055,84	452.972,29	317.826,66
Bilimsel Etkinliklere Katılım Desteği (Yurtiçi)	0,00	0,00	0,00
Bilimsel Toplantı Düzenleme Desteği	0,00	0,00	0,00
Tıpta Uzmanlık Projesi	1.881.631,21	1.981.935,87	3.064.095,39
Doktora Projesi	1.636.175,43	1.119.708,15	2.541.358,31
Araştırma Altyapı Projesi	934.512,80	0,00	6.012.240,00
Yurtdışı Destek Projeleri	0,00	0,00	0,00
Sosyal Bilimler Araştırma Projesi	0,00	0,00	0,00
Bilimsel Etkinliklere Katılım Desteği (Yurtdışı)	0,00	0,00	0,00
Hızlı Destek Projesi	17.180,80	0,00	
Toplam	7.449.491,22	3.611.350,99	11.975.504,36

Tablo- 55 BAP Koordinatörlüğü Tarafından Desteklenen Projelerin Harcama Tutarları (TL)

Proje Kategorisi	2022 Yılı	2023 Yılı	2024 Yılı
Bilimsel Araştırma Projeleri	2.635.934,41	928.446,60	196.070,32
Yüksek Lisans Tez Projesi	253.139,88	472.721,80	210.497,2
Bilimsel Etkinliklere Katılım Desteği (Yurtiçi)	0,00	0,00	0,00
Bilimsel Toplantı Düzenleme Desteği	0,00	0,00	0,00
Tıpta Uzmanlık Projesi	1.343.846,47	1.746.213,25	2.394.258,08
Doktora Projesi	1.150.908,63	1.238.715,10	1.787.490,72
Araştırma Altyapı Projesi	26.912.906,82	14.621.335,24	8.940.672,8
Yurtdışı Destek Projeleri	0,00	0,00	0,00
Sosyal Bilimler Araştırma Projesi	0,00	301.990,00	0,00
Bilimsel Etkinliklere Katılım Desteği (Yurtdışı)	0,00	0,00	0,00
Hızlı Destek Projesi	9.374,92	6.820,40	0,00
Toplam	32.306.111,13	19.316.242,39	13.528.989,12



Grafik- 23 2022-2024 Dönemi BAP Koordinatörlüğü Tarafından Desteklenen Proje Tutarları ve Harcama Bilgileri (TL)

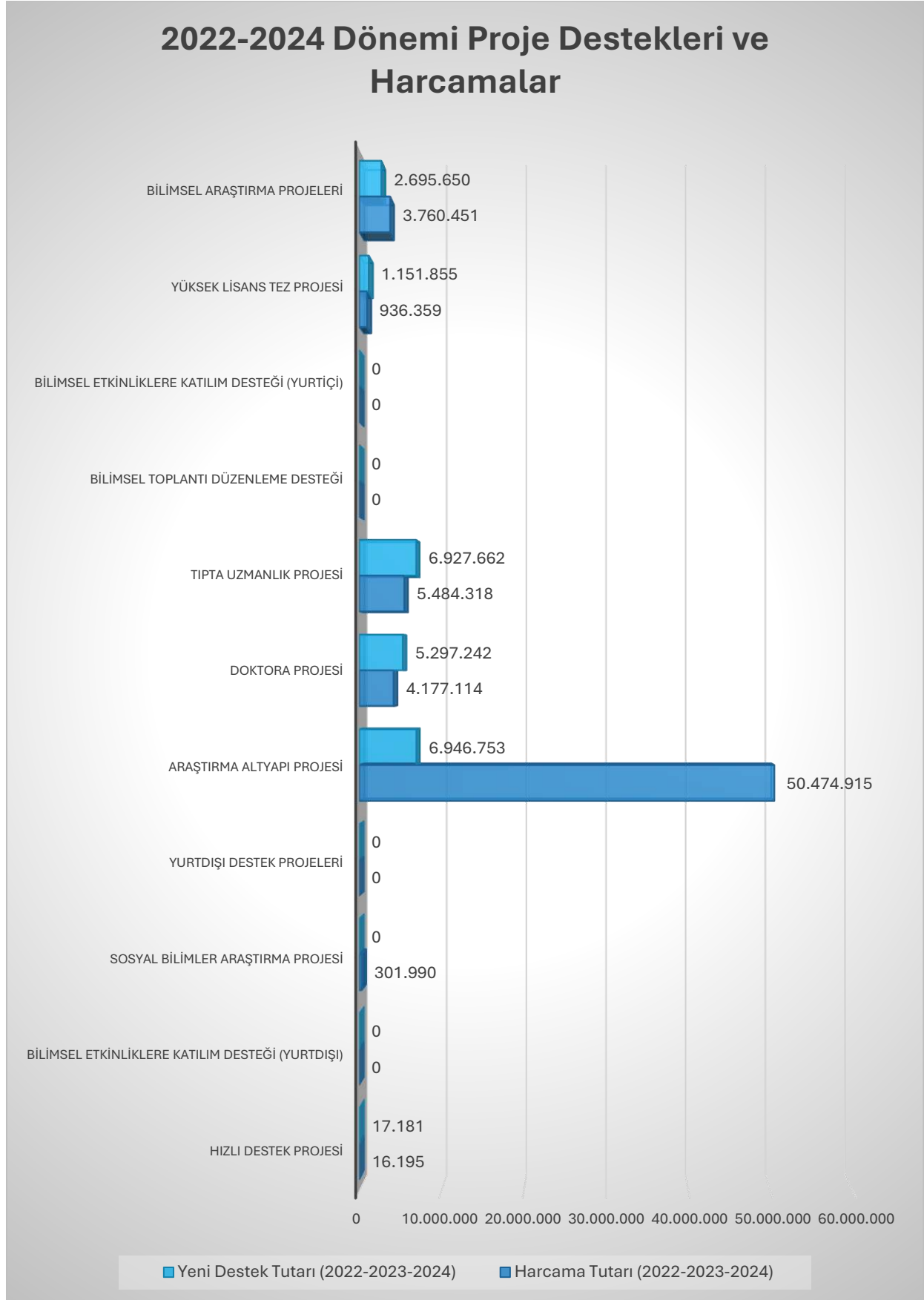

Tablo- 56 2024 Yılında Bilimsel Araştırma Projeleri Koordinatörlüğü Tarafından Desteklenen ve Geçmiş Yıllardan Devam Eden Projeler

Sıra No	Proje No	Proje Adı	Önerilen Bütçe (TL)	Kabul Edilen Bütçe (TL)	Proje Yürütücüsü	Proje Türü
1	2024/124	Akciğer Tüberkülozunun Laboratuvar Tanısında Xpert Mtb/Rif Ultra Testinin Dışkı Örneklerinde Tanısal Performansının Değerlendirilmesi	49.995,00	49.995,00	Prof. Dr. Ali ALBAY	Tıpta Uzmanlık Projesi
2	2024/123	Perioküler Bazal Hücreli Karsinomlarda Karbonik Anhidraz IX Düzeyi Ve Serum Antioksidan Enzim Düzeylerinin Araştırılması	49.999,20	49.999,20	Doç. Dr. Nilay YÜKSEL	Tıpta Uzmanlık Projesi
3	2024/122	Türkiye'de Yetişen Berberis Crataegina D.C. Bitkisinin İn-Vitro Diyabet Ve Diyabetik Nöropati Modellerindeki Etkinliğine Yönelik Farmakognozok Araştırmalar	39.628,18	39.628,18	Dr.Öğr.Üyesi Merve YÜZBAŞIOĞLU BARAN	Yüksek Lisans Tez Projesi
4	2024/121	Amonyak İçeren Ve İçermeyen Farklı Konsantrasyonlardaki Gümüş Florür Ürünlerinin İnsan Diş Pulpası Kök Hücreleri Üzerindeki Biyouyumluluğunun İn Vitro Olarak Değerlendirilmesi	60.000,00	60.000,00	Prof. Dr. Günseli GÜVEN POLAT	Doktora Projesi
5	2024/120	Astım Hastalarında Yüksek Yoğunluklu İspiratuar Kas Eğitiminin Solunum Kas Fonksiyonu, Egzersiz Kapasitesi, Dispne Ve Sağlıkla İlişkili Yaşam Kalitesi Üzerindeki Etkileri	39.175,00	39.175,00	Doç. Dr. Esra PEHLİVAN	Yüksek Lisans Tez Projesi
6	2024/119	Pirimidin Türevli Yeni Sentez Bileşiklerin Mide Kanseri Üzerindeki Anti-Kanser Etkilerinin Belirlenmesi	40.000,00	40.000,00	Dr.Öğr.Üyesi Özlem TÜRKSOY TERZİOĞLU	Yüksek Lisans Tez Projesi
7	2024/118	Uç-Yan Mikrovasküler Anastomozda Arteriotomi Kesisi Öncesi Tek Köşe Ve Çift Köşe Tespit Sütürasyon Tekniği	49.980,00	49.980,00	Prof. Dr. Gaye FİLİNTE	Tıpta Uzmanlık Projesi
8	2024/117	Rat Tram Flebinde Vegf İnhibitörü Ajanla Yapılan Farmakolojik Etkinin Flep Sağ Kalımında Cerrahi Delay Prosedürüyle Karşılaştırılması	48.000,00	48.000,00	Prof. Dr. Gaye FİLİNTE	Tıpta Uzmanlık Projesi
9	2024/116	KOAH'lı Bireylerde Core Stabilizasyon Ve İspiratuar Kas Eğitiminin Diyafram Aktivasyonu, İspiratuar Kas Kuvveti, Fonksiyonel Kapasite, Solunum Fonksiyonları, Fiziksel Aktivite Ve Yaşam Kalitesine Etkilerinin Karşılaştırılması	59.999,99	59.999,99	Dr.Öğr.Üyesi Mustafa Ertuğrul YAŞA	Doktora Projesi
10	2024/115	Acil Serviste Klinik Ve Radyolojik Olarak İskemik İnme Tanısı Alan Hastalarda Mekanik Trombektomi Yapılan Ve Yapılmayan Hastalarda Stromal Hücreden Türetilen Faktör-1a Seviyesinin Değerlendirilmesi	30.240,00	30.240,00	Prof. Dr. Yavuz KATIRCI	Tıpta Uzmanlık Projesi
11	2024/114	Alternatif Materyal İle Üretilen Sabit Pekiştirme Apareyinin Mekanik Özellikleri İle Bakteriyel Aktivitesinin İn Vitro Ortamda Değerlendirilmesi Ve Dişlerin Fizyolojik Hareketine Etkilerinin Sonlu Elemanlar Analiziyle İncelenmesi	60.000,00	60.000,00	Prof. Dr. Şeniz KARAÇAY	Doktora Projesi
12	2024/113	İnvaziv Duktal Meme Kanseri Hastalarında Lenf Nodu Pozitifliğinin İmmun Checkpoint Washout İle Belirlenmesi	49.980,00	49.980,00	Doç. Dr. Ufuk Oğuz İDİZ	Tıpta Uzmanlık Projesi
13	2024/112	Dikkat Eksikliği Ve Hiperaktivite Bozukluğu Tanılı Çocuklarda Metilfenidat Tedavisinin Oksidatif Stres Düzeyine Etkisi	28.500,00	28.500,00	Prof. Dr. Gül KARAÇETİN	Tıpta Uzmanlık Projesi
14	2024/111	Dianthus Strictus Var. Strictus Üzerinde Farmakognozok Araştırmalar	39.991,15	39.991,15	Dr.Öğr.Üyesi Sıla Özlem ŞENER	Yüksek Lisans Tez Projesi
15	2024/110	Radyoterapi Sonrası Oluşan Tükrük Bezi Hasarına Karşı Carvacrol'un Radyoprotektif Ve Anti-İnflamatuar Etkilerinin Araştırılması	45.711,00	45.711,00	Prof. Dr. Ömer Necati DEVELİOĞLU	Tıpta Uzmanlık Projesi
16	2024/109	Mineral Trioksit Agregat, Morus Nigra Ve Mineral Trioksit Agregat-Morus Nigra'nın Dental Pulpa Kök Hücreleri Üzerindeki Biyouyumluluğunun İncelenmesi	60.000,00	60.000,00	Doç. Dr. Bahar Başak KIZILTAN ELİAÇIK	Doktora Projesi
17	2024/108	Direkt Üretim Şeffaf Plakların Diş Hareketi Üzerine Etkisi	49.800,00	49.800,00	Dr.Öğr.Üyesi Kübra Gülnur TOPSAKAL	Tıpta Uzmanlık Projesi
18	2024/107	DeneySEL Diyabet Rat Modelinde Berberine Ve Metforminin Glukoz Homeostazi İle Anti İnflamatuar Etkilerinin Karşılaştırılması Ve Metabolomiks Analizinin Değerlendirilmesi	59.040,00	59.040,00	Prof. Dr. Özlem YAVUZ	Doktora Projesi
19	2024/106	Ratlarda Ovalbumin İle Oluşturulan Alerjik Rinit Modelinde Krosin İle Desloratadinin Tedavi Etkinliğinin Karşılaştırılması	49.884,00	49.884,00	Doç. Dr. Seyit Mehmet CEYLAN	Tıpta Uzmanlık Projesi
20	2024/105	Psikotik Bozukluk Tanılı Hastalarda Elektrokonvulsif Tedavi İle Serum Klotho Protein, Nörotrofin, Sitokin Düzeyleri Ve Nöropsikometrik Test Sonuçlarındaki Değişimin Saptanması Ve Klinik Özelliklerle İlişkisi	49.998,00	49.998,00	Dr.Öğr.Üyesi Simge Seren KIRLIOĞLU BALCIOĞLU	Tıpta Uzmanlık Projesi
21	2024/104	Keratokonius Hastalarında Kornea Epitelinde Genotoksitenin Araştırılması	49.478,00	49.478,00	Doç. Dr. Önder AYYILDIZ	Tıpta Uzmanlık Projesi

Sıra No	Proje No	Proje Adı	Önerilen Bütçe (TL)	Kabul Edilen Bütçe (TL)	Proje Yürütücüsü	Proje Türü
22	2024/103	Tavşan Modelinde Kemik İliği Stimülasyon Teknikleri İle Yapılan Rotator Manşet Yırtığı Tamirinin İyileşme Sonuçlarının Biyomekanik Ve Histolojik Olarak Karşılaştırılması.	49.800,00	49.800,00	Doç. Dr. Mustafa Çağlar KIR	Tıpta Uzmanlık Projesi
23	2024/102	Non-İnvaziv Transauricular Vagus Stimülasyonunun Hepatik İskemi / Reperfüzyon Hasarına Etkisi	49.800,00	49.800,00	Prof. Dr. Bülent GÜLEÇ	Tıpta Uzmanlık Projesi
24	2024/101	İleri(Ciddi) Aort Darlığı Nedeniyle TAVİ (Transkateter Aort Kapak Replasmanı) Uygulanan Hastalarda Konvansiyonel Ve Strain Ekokardiyografi Kullanılarak İşlem Öncesi Ve Sonrası Verilerin Retrospektif Olarak Karşılaştırılması Vasıtasıyla Sol Ventrikül Ve Sol Atrium Fonksiyonlarının Değerlendirilmesi	49.800,00	49.800,00	Prof. Dr. Nürşen KELEŞ	Tıpta Uzmanlık Projesi
25	2024/100	İnsan Sperm Motilitesinin Makine Öğrenmesi Algoritmaları Ve Manuel Yöntemle Değerlendirilmesi	59.446,00	59.446,00	Dr. Öğr. Üyesi Halime Tuba CANBAZ	Doktora Projesi
26	2024/099	Epilepsi Hastalarında İnterlökin 1,6,8,17 Ve 18 Düzeylerinin Hastalığın Seyri Ve Tedavi İle İlişkisi	32.700,00	32.700,00	Doç. Dr. Yılmaz ÇETİNKAYA	Tıpta Uzmanlık Projesi
27	2024/098	Neoadjuvan Kemoterapi Alan Meme Kanseri Hastalarında Tedavi Öncesi Ve Sonrası DNA Metilasyon Seviyelerinin Araştırılması	60.000,00	60.000,00	Prof. Dr. Ender Mehmet ÇOŞKUNPINAR	Doktora Projesi
28	2024/097	Çocukluk Çağı Epileptik Ensefalopati Hastalarında Mir-324, Mir-34c Ve Mir-335'in Patofizyolojije Etkilerinin Araştırılması	59.976,00	59.976,00	Prof. Dr. Ender Mehmet ÇOŞKUNPINAR	Doktora Projesi
29	2024/096	Sarkoidozlu Hastalarda Yoga Ve Konvansiyonel Fizyoterapi Programlarının Yorgunluk, Pulmoner Fonksiyonlar Ve Egzersiz Kapasitesi Üzerindeki Etkilerinin Karşılaştırılması	39.093,38	39.093,38	Dr. Öğr. Üyesi Zuhal Didem TAKİNACI	Doktora Projesi
30	2024/095	Missed Abortus Tanısı Alan Hastalarda Endoplazmik Retikulum Stresi Seviyelerinin Değerlendirilmesi	49.996,80	49.996,80	Doç. Dr. Sevcan SARIKAYA	Tıpta Uzmanlık Projesi
31	2024/094	Zeytin Yaprağından Saflaştırılmış Oleuropeinin Böbrek İskemi Reperfüzyon Hasarına Etkisi: Ratlarda Antiinflamatuvar, Apoptoz Ve Oksidatif Stres Üzerine İnceleme	59.239,20	59.239,20	Prof. Dr. Alev KURAL	Doktora Projesi
32	2024/093	Romatoid Artritli Hastalarda Standart Rehabilitasyon Programının Ve İspiratuar Kas Eğitiminin Lncrna Hotair Ekspresyonu Üzerine Etkisinin İncelenmesi	59.991,34	59.991,34	Doç. Dr. Esra PEHLİVAN	Doktora Projesi
33	2024/092	VGf-Türevli Nöropeptit TLQP-62'nin İskemi Sonrası Gelişen Hasar Üzerine Moleküler Etkilerinin Araştırılması	59.970,00	59.970,00	Dr. Öğr. Üyesi Merve BEKER	Doktora Projesi
34	2024/091	Mine Remineralizasyonunda Poliamidoamin Dendrimerinin Etkinliğinin İncelenmesi	59.760,00	59.760,00	Doç. Dr. Emine KAYA	Doktora Projesi
35	2024/090	Kolon Kanserinde Tanı Anında Serum Folik Asit Ve Folik Asit Reseptör Düzey Farklılıkları.	20.504,00	20.504,00	Doç. Dr. Derya KIVRAK SALİM	Tıpta Uzmanlık Projesi
36	2024/089	Primer Mide Adenokarsinomlarında Cd276 (B7h3) Ve Cerbb2 Ekspresyonları İle Sağkalım İlişkinin Araştırılması	49.995,00	49.995,00	Prof. Dr. Cem ÇOMUNOĞLU	Tıpta Uzmanlık Projesi
37	2024/088	Aşırı Aktif Mesane Semptom Skorlarının Oksidatif Stres Biyobelirteçleri Ve Nörotrofin Düzeyleriyle İlişkisi	49.920,00	49.920,00	Doç. Dr. Fisun VURAL	Tıpta Uzmanlık Projesi
38	2024/087	Gebe Olan Ve Olmayanlarda Aşırı Aktif Mesane Semptom Skorları, Oksidatif Stres Biyobelirteçleri Ve Nörotrofin Düzeylerinin Karşılaştırılması	42.000,00	42.000,00	Doç. Dr. Fisun VURAL	Tıpta Uzmanlık Projesi
39	2024/086	Diz Protezi Ameliyatlarında Normotermi Bakım Paketinin İstenmeyen Perioperatif Hipotermi, Cerrahi Alan Enfeksiyonu Ve Kanamaya Etkisi	34.540,00	34.540,00	Prof. Dr. Selda RIZALAR	Doktora Projesi
40	2024/085	In Vitro Parkinson Hastalık Modelinde Kersetin Ve Omega-3'e Bağlı Etkilerin Toksikolojik Açından Değerlendirilmesi	59.838,00	59.838,00	Prof. Dr. Onur ERDEM	Doktora Projesi
41	2024/084	Mikrosatellit Stabil Endometrioid Karsinom Vakalarında LAG-3 Ve PD-L1 Ekspresyon Düzeyinin Değerlendirilmesi	49.999,40	49.999,40	Prof. Dr. Nagehan ÖZDEMİR BARIŞIK	Tıpta Uzmanlık Projesi
42	2024/083	İntertrokanterik Kalça Kırığı Öncesi Ciddi Derecede Hareketsiz Olan İleri Yaş Osteopenik Hastalarda Venöz Tromboemboli Riski Az Mıdır? Trombosit Yüze Antijeni Genetik Analizi.	50.000,00	50.000,00	Prof. Dr. İsmail DEMİRKALE	Tıpta Uzmanlık Projesi
43	2024/082	Obsesif Kompulsif Bozukluk Tanılı Hastalarda Kronotipin Serum Sitokin Düzeyleri, Semptom Şiddeti Ve İlgörü İle İlişkisi	49.992,00	49.992,00	Dr. Öğr. Üyesi Simge Seren KIRLIOĞLU BALCIOĞLU	Tıpta Uzmanlık Projesi



Sıra No	Proje No	Proje Adı	Önerilen Bütçe (TL)	Kabul Edilen Bütçe (TL)	Proje Yürütücüsü	Proje Türü
44	2024/081	Rektum Kanseri Olgularında Neoadjuvan Tedaviye Yanıtı Değerlendirmede CD8/NK Hücreleri İle İlişkili Çözünür Mediyatörlerin Rolü	49.999,20	49.999,20	Prof. Dr. Mert Mahsuni SEVİNÇ	Tıpta Uzmanlık Projesi
45	2024/080	Kronik Böbrek Hastalığı Oluşturulmuş Siçanlarda Fibroblast Büyüme Faktörü-23 (FGF-23) Reseptör İnhibisyonunun Kardiyovasküler Ve Renal Etkileri	59.956,00	59.956,00	Prof. Dr. İsmail Mert VURAL	Doktora Projesi
46	2024/079	Subperiosteal İmplantlarda Vida Sayısı Ve Oluk Preparasyonunun Sonlu Elemanlar Analizi İle Değerlendirilmesi	57.600,00	57.600,00	Doç. Dr. Serap KESKİN TUNÇ	Doktora Projesi
47	2024/078	Standart, Önceden Bükülmüş Ve Kişiyi Özel Le Fort Plaklarının Sonlu Elemanlar Analizi İle Değerlendirilmesi	57.600,00	57.600,00	Doç. Dr. Serap KESKİN TUNÇ	Doktora Projesi
48	2024/077	Farklı Periodontal Durumlara Sahip Gestasyonel Diyabeti Olan Gebelerde Diş Eti Oluşu Sıvısı Ve Serumda Asprosin Ve Total Oksidan / Antioksidan Düzeylerinin Araştırılması	49.940,00	49.940,00	Prof. Dr. Hülya TOKER	Tıpta Uzmanlık Projesi
49	2024/076	Psoriasis Tedavisinde Kullanılmak Üzere Kurkumin Yüklü Taşıyıcı Sistemlerin Hazırlanması Ve İn Vitro Değerlendirilmesi	59.985,60	59.985,60	Dr. Öğr. Üyesi Emre Şefik ÇAĞLAR	Doktora Projesi
50	2024/075	Farklı Preparasyon Boyutlarının Ve Kalan Diş Dokusu Miktarının Endodontik Tedavi Görmüş Mandibular Molar Dişlerin Kırılma Direnci Üzerine Olan Etkisinin Değerlendirilmesi	49.950,00	49.950,00	Dr. Öğr. Üyesi Sıla Nur USTA	Tıpta Uzmanlık Projesi
51	2024/074	Kompozit İçerikli Farklı Cad/Cam Bloklara Cilalama İşlemleri Ve Düşük Ph Sıvılar Uygulanmasının Işık Geçirgenliği Ve Renk Değişimlerine Etkisinin İncelenmesi	57.600,00	57.600,00	Doç. Dr. Şevki ÇINAR	Doktora Projesi
52	2024/073	Uyku-Sirkadyen İlişkili Genlerin Erken Dönem Şizofreni Hastalarında Uyku-Sirkadyen Değişiklikleri İle Bilişsel Bozukluklar Üzerine Etkisinin İncelenmesi	49.920,00	49.920,00	Prof. Dr. Nesrin KARAMUSTAFALI OĞLU	Tıpta Uzmanlık Projesi
53	2024/072	Akciğer Karsinomlarında KDM5D Ekspresyonu, Klinikopatolojik Parametreler Ve Sağkalım İle İlişkisi	49.445,00	49.445,00	Prof. Dr. Fevziye KABUKCUOĞLU	Tıpta Uzmanlık Projesi
54	2024/071	Kozmetik Ürünlerdeki Ağır Metal Kirlilikleri Ve Olası Toksikolojik Risklerin Değerlendirilmesi	39.948,00	39.948,00	Prof. Dr. Onur ERDEM	Yüksek Lisans Tez Projesi
55	2024/070	Çocukluk Çağında Ruhsal Travmaya Maruz Kalan Bipolar Bozukluk Tanılı Hastalarda NR3C1 Gen Polimorfizminin İntihar Girişimi Veya İntihar Dışı Kendine Zarar Verici Davranış Riski İle İlişkisinin İncelenmesi	47.910,00	47.910,00	Doç. Dr. Hasan Mervan AYTAÇ	Tıpta Uzmanlık Projesi
56	2024/069	Tıknırcasına Yeme Bozukluğu Olan Obezite Tanılı Bireylerde Adiponektin Gen Polimorfizminin Çocukluk Çağı Travmaları Ve Duygu Düzenleme Güçlüğü İle İlişkisinin İncelenmesi	49.998,00	49.998,00	Doç. Dr. Hasan Mervan AYTAÇ	Tıpta Uzmanlık Projesi
57	2024/068	Intra Abdominal Sepsis Hastalarında Çözünür İmmun Kontrol Noktalarının Önemi	49.980,00	49.980,00	Doç. Dr. Ufuk Oğuz İDİZ	Tıpta Uzmanlık Projesi
58	2024/067	Alzheimer Hastalığı'nda Tgfb Reseptör-2 Ve Rho Genlerinin Moleküler Ve İn-Silico Analizi	49.995,60	49.995,60	Prof. Dr. Ufuk EMRE TOPRAK	Tıpta Uzmanlık Projesi
59	2024/066	Siçan Modelinde Peritoneal Endometriozis Tedavisinde Letrozol Ve GnRH-Agonistlerinin İnflamasyon, Folikülogenez Ve Östrojen Seviyeleri Üzerine Etkileri	19.998,00	19.998,00	Doç. Dr. Nefise Nazlı YENİGÜL	Tıpta Uzmanlık Projesi
60	2024/065	Farklı Tipte 3B Yazıcılar Kullanılarak, Farklı Yerleştirme Açılımları Ve Farklı Eğim Konfigürasyonları İle Üretilen Tam Protez Kaide Materyallerinin Dönüşüm Derecesi, Sitotoksitesi Ve Kandida Tutulumu Yönünden Karşılaştırılması	59.292,18	59.292,18	Prof. Dr. Osman Cumhur SİPAHİ	Doktora Projesi
61	2024/064	Ratlarda Akut Böbrek Hasarında Melatonin Uygulamasının Apoptotik Genler Üzerine Etkisinin Araştırılması	60.000,00	60.000,00	Doç. Dr. Tansel SAPMAZ	Doktora Projesi
62	2024/063	Çekimli Tedavilerde İnfrazigomatik Kreşte Farklı Boy Ve Çaplarda Uygulanan Mini Vidaların Çevre Dokular Ve Ortodontik Diş Hareketi Üzerine Etkilerinin Sonlu Elemanlar Metoduyla Karşılaştırılması	59.880,00	59.880,00	Doç. Dr. Ersin YILDIRIM	Doktora Projesi
63	2024/062	Amlodipin İle İlişkili Dişeti Büyümesinde Resveratrolun Gingival Fibroblastların Proliferasyonu Üzerine Etkisinin Biyokimyasal Olarak Değerlendirilmesi	49.969,99	49.969,99	Prof. Dr. Nuriye Işıl SAYGUN	Tıpta Uzmanlık Projesi
64	2024/061	Pediyatrik Oküler Rozasea Hastalarında Gözyaşı İnflamatuvar Belirteçleri Ve Gözyaşı Fonksiyonlarındaki Değişiklikler	50.000,00	50.000,00	Doç. Dr. Burçin KEPEZ YILDIZ	Tıpta Uzmanlık Projesi
65	2024/060	Eklemeli Ve Eksiltmeli Olarak Üretilen Overlay Restorasyonların Mikrosızıntı Değerlerinin İn-Vitro İncelenmesi	49.759,00	49.759,00	Prof. Dr. Serpil KARAOĞLANOĞLU	Tıpta Uzmanlık Projesi

Sıra No	Proje No	Proje Adı	Önerilen Bütçe (TL)	Kabul Edilen Bütçe (TL)	Proje Yürütücüsü	Proje Türü
66	2024/059	Yeni Tip Koronavirüs (Covid-19)'Un Erkek Fertilitesi Üzerine Etkilerinin İncelenmesi	60.000,00	60.000,00	Dr.Öğr.Üyesi Halime Tuba CANBAZ	Doktora Projesi
67	2024/058	Klasik Hodgkin Lenfomada Tümör İlişkili Makrofajlar Ve Plazma Hücrelerinin Prognostik Önemi	49.995,00	49.995,00	Prof. Dr. Nagehan ÖZDEMİR BARIŞIK	Tıpta Uzmanlık Projesi
68	2024/057	Klinik Proteus Mirabilis İzolatlarında Biyofilm Aktivitesinin Ve Biyofilm Oluşumundan Sorumlu Genlerin Araştırılması	49.461,60	49.461,60	Doç. Dr. Tuğrul HOŞBUL	Tıpta Uzmanlık Projesi
69	2024/056	Şeffaf Plaklarla Kullanılan Yardımcı Elemanların Ve Elastiklerin Mandibular Molar Mezializasyonu Üzerine Etkilerinin Sonlu Elemanlar Analiziyle Değerlendirilmesi	59.880,00	59.880,00	Prof. Dr. Şeniz KARAÇAY	Doktora Projesi
70	2024/055	Tavşanlarda Oluşturulan Nazal Septum Perforasyon Modelinde Topikal Rekombinant İnsan Epidermal Büyüme Faktörü Uygulamasının Nazal Septal Mukoza İyileşmesi Üzerine Etkiğinin Araştırılması	49.276,80	49.276,80	Prof. Dr. Mehmet Akif KILIÇ	Tıpta Uzmanlık Projesi
71	2024/054	Vajinal Kültürden İzole Edilen Flukonazole Dirençli C.Albicans İzolatlarında 14 Alfa Lanosterol Demetilaz Geni (ERG11) Ve Atım Pompalarını Kodlayan Genlerin(CDR1, CDR2 Ve MDR1) Ekspresyon Düzeylerinin Araştırılması Ve Dirençteki Rollerinin Belirlenmesi.	41.904,00	41.904,00	Doç. Dr. Ayşe BARIŞ	Tıpta Uzmanlık Projesi
72	2024/052	Ratlarda Polietilen Glikol Kaplı Pedlerin Barsak Anastomoz Güvenilirliğine Etkisi	49.304,00	49.304,00	Prof. Dr. İlhami SÜRER	Tıpta Uzmanlık Projesi
73	2024/051	Asendan Aort Anevrizmalarında Nadph Oksidaz 4(Nox4) Etkiğinin Gösterilmesi	49.914,00	49.914,00	Prof. Dr. Cevdet Uğur KOÇOĞULLARI	Tıpta Uzmanlık Projesi
74	2024/050	Diş Yüzeyinde Farklı Pürüzlendirme Yöntemlerinin Universal Adezivlerin Makaslama Bağ Dayanımına Etkisinin İn Vitro İncelenmesi	47.692,00	47.692,00	Prof. Dr. Serpil KARAOĞLANOĞLU	Tıpta Uzmanlık Projesi
75	2024/049	Deneysel Superior Mezenterik Arter İskemi/Reperfüzyon Hasarında Rosmarinus Officinalis Ve Dekametazonun Bölgesel Ve Uzak Organ Hasarı Üzerine Etkileri	34.800,00	34.800,00	Doç. Dr. Uğur KESİCİ	Tıpta Uzmanlık Projesi
76	2024/047	Kadın Olgularında Non-Prostatik Prostat Spesifik Antijenin (PSA) Kantitatif Analizi: Cinsel İstismar Vakalarında PSA'nın Yorumlanması	50.000,00	50.000,00	Prof. Dr. Sait ÖZSOY	Tıpta Uzmanlık Projesi
77	2024/046	Agresif Seyirli Multipl Skleroz Hastalarında Klinik Göstergeler Ve Biyobelirteçlerin Belirlenmesi	14.640,00	14.640,00	Prof. Dr. Recai TÜRKÖĞLU	Tıpta Uzmanlık Projesi
78	2024/045	Dipper Ve Non-Dipper Paternli Hipertansif Tip 2 Diyabet Hastalarında Oksidatif Stres Düzeylerinin Değerlendirilmesi	42.000,00	42.000,00	Doç. Dr. Memet Taşkın EGİCİ	Tıpta Uzmanlık Projesi
79	2024/044	Oral Kontraseptif Kullanan Kadınlarda Bakır Ve Oksidatif Stres Düzeylerinin Araştırılması	49.920,00	49.920,00	Doç. Dr. Memet Taşkın EGİCİ	Tıpta Uzmanlık Projesi
80	2024/043	Metaverse Evreninde Geliştirilen Emzirme Danışmanlığı Eğitim Modelinin Hemşirelik Öğrencilerinin Danışmanlık Becerisi, Bilgi Ve Empati Düzeylerine Etkisinin Değerlendirilmesi	58.770,00	58.770,00	Prof. Dr. Gülten GÜVENÇ	Doktora Projesi
81	2024/042	Bacillus Anthracis Sporu Biyosensör Tespit Kitinin Saklama Koşullarının Optimizasyonu	39.984,00	39.984,00	Doç. Dr. Mesut ORTATATLI	Bilimsel Araştırma Projeleri
82	2024/041	Gelişmekte Olan Sıçan Beyninde Sevofluranın Neden Olduğu Nörobitişsel Ve Koku Fonksiyon Bozukluğuna N-Asetilsistenin Etkisi	47.687,04	47.687,04	Dr.Öğr.Üyesi Esra ADIYEKE	Tıpta Uzmanlık Projesi
83	2024/040	Anterior Süt Dişlerinde Prefabrik Zirkon Kron Simantasyonunda Siman Seçiminin Mikrosızıntı Ve Renklenme Üzerindeki Etkisi: İn Vitro İnceleme	59.393,70	59.393,70	Doç. Dr. Emine KAYA	Doktora Projesi
84	2024/038	Nasal Septal Perforasyon Onarımında Yağ Dokusu Türevli Mikrovasküler Fragman Kullanımı : Deneysel Tavşan Modeli	50.000,00	50.000,00	Doç. Dr. Bilge TÜRK	Tıpta Uzmanlık Projesi
85	2024/037	Omalizumab Tedavisine Dirençli Hastalarda İge Reseptör İnhibisyonu İle İlişkili Genlerin Araştırılması	60.000,00	60.000,00	Prof. Dr. Ender Mehmet ÇOŞKUNPINAR	Doktora Projesi
86	2024/036	Diyabetik Ayak Hastalarında Uygulanan Farklı Tedavi Yöntemlerinin Hücresel Düzeyde; Yara İyileşmesi, Hipoksi Ve Vaskülarizasyon Üzerine Etkisi	50.000,00	50.000,00	Prof. Dr. Kerim Bora YILMAZ	Tıpta Uzmanlık Projesi
87	2024/035	Non Diyabetik Hastalarda Ve Diyabetik Retinopatisi Bulunan Hastalarda Ön Kamara Ve Vitreusta Asprosin, Elabela Ve VEGF Düzeylerinin Karşılaştırılması	49.680,00	49.680,00	Prof. Dr. Berrak ŞEKERYAPAN GEDİZ	Tıpta Uzmanlık Projesi
88	2024/034	Astım Hastalarında Aerobik Egzersiz İle Kombine Periferik Ve Solunum Kas Eğitiminin Lncrna MALAT1 Ekspresyonu Üzerine Etkisinin İncelenmesi	59.583,24	59.583,24	Doç. Dr. Esra PEHLİVAN	Doktora Projesi

Sıra No	Proje No	Proje Adı	Önerilen Bütçe (TL)	Kabul Edilen Bütçe (TL)	Proje Yürütücüsü	Proje Türü
89	2024/033	Sıçanlarda Kalça Eklemi Çevresi Tendon-Kemik İyileşmesinde Mikrokırık Uygulaması Ve Bursal Dokunun Korunmasının Etkilerinin İncelenmesi	33.699,84	33.699,84	Doç. Dr. Serkan AYKUT	Tıpta Uzmanlık Projesi
90	2024/032	Lamiaceae Ve Asteraceae Familyalarına Ait Bazı Tıbbi Bitki Ekstrelerinin Furin Proteaz Enzim İnhibisyonunu Araştırılması	52.110,12	52.110,12	Prof. Dr. Mahfuz ELMATAŞ	Doktora Projesi
91	2024/031	45S5 Ve S53P4 Biyoaktif Camların Tek Başına Ve Klorheksidinle Kombine Kullanımında Matris Matelloproteinaz, Sistein Katepsin Ekspresyonuna Ve Dentin Remineralizasyonuna Etkisinin İn Vitro Değerlendirilmesi	59.820,00	59.820,00	Prof. Dr. Günseli GÜVEN POLAT	Doktora Projesi
92	2024/029	Üç Boyutlu Yazıcılar İle Üretilen Plakların Mekonofiziksel Özelliklerinin Dinamik Sonlu Elemanlar Analizi İle Değerlendirilmesi	59.990,00	59.990,00	Prof. Dr. Serkan GÖRGÜLÜ	Doktora Projesi
93	2024/028	Resiprokal Sistemlerin Farklı Hareket Açılarının Kanal Tedavisi Yenileme İşleminde Kanal Dolgusunu Uzaklaştırma Etkinliği Ve Apikalden Debris Taşması Üzerine Etkilerinin İncelenmesi	59.961,00	59.961,00	Dr.Öğr.Üyesi Celalettin TOPBAŞ	Doktora Projesi
94	2024/027	GÜMÜŞ DİAMİN FLORÜR VE İKİ FARKLI BİYOAKTİF CAMIN FARE FİBROBLAST HÜCRELERİ ÜZERİNDE SİTOTOKSİSİTE, APOPTOZ VE ALKALEN FOSFATAZ AKTİVİTESİNE OLAN ETKİLERİNİN DEĞERLENDİRİLMESİ	59.860,80	59.860,80	Prof. Dr. Günseli GÜVEN POLAT	Doktora Projesi
95	2024/026	Periodontitis Hastalarda Diş Yüzeği Temizliği Ve Kök Yüzeği Düzleştirmesini Takiben Cep İçine Tekrarlayan Enjekte Edilebilir Trombositten Zengin Fibrin Uygulamasının Klinik Ve Biyokimyasal Etkinliğinin Değerlendirilmesi	48.810,68	48.810,68	Doç. Dr. Erkan ÖZCAN	Tıpta Uzmanlık Projesi
96	2024/025	Temporomandibular Eklem Rahatsızlıkları İçin Farklı Yöntemlerle Üretilen Oklüzal Splint Materyallerine Uygulanan Yüzey İşlemleri Sonrası Oluşan Hacimsel Kaybın İn-Vitro Olarak Değerlendirilmesi	45.979,40	38.479,40	Prof. Dr. Simel AYYILDIZ	Doktora Projesi
97	2024/024	Yeşil Floresan Protein Etiketli Rekombinant Human B Defensin-1 (Hbd-1) Antimikrobiyal Peptidinin (AMP) Fermantasyon Optimizasyonu Ve Biyoaktivitesinin Belirlenmesi	39.648,00	39.648,00	Dr.Öğr.Üyesi Ahmet KATI	Yüksek Lisans Tez Projesi
98	2024/023	Cad/Cam İle Üretilmiş Cam Fiber Destekli Peek Post Sistemlerinin Dentine Bağlanma Dayanımlarının Çiğneme Simülatörü İle Yaşlandırma Altında İncelenmesi	57.600,00	57.600,00	Doç. Dr. Şevki ÇINAR	Doktora Projesi
99	2024/022	Bipolar Bozukluk Tanılı Hastalarda Ve Sağlıklı Kontrollerde Alarminlerin (IL-33, Sst2, HMGB1, Ve S100B) Serum Düzeylerinin İncelenmesi	18.720,00	18.720,00	Prof. Dr. Erhan KURT	Tıpta Uzmanlık Projesi
100	2024/021	İnfertil Kadınlara Verilen Bilinçli Farkındalık Temelli Stres Azaltma Programının Algılanan Stres, Anksiyete, Depresyon Ve Kortizol Düzeyine Etkisi	38.880,00	38.880,00	Doç. Dr. Yasemin AYDIN KARTAL	Doktora Projesi
101	2024/020	Primer Ve Sekonder Mitokondriyal Hastalıkların Ayırıcı Tanısında FGF-21 Ve GDF-15 Biyobelirteçlerinin Kullanım Potansiyellerinin Araştırılması	59.000,00	35.760,00	Dr.Öğr.Üyesi Mehmet Taha YILDIZ	Doktora Projesi
102	2024/019	Hipoksiye Maruz Bırakılan TM4 Sertoli Hücre Hattında Rheum Ribes L. (Işkın)'Nin Fizyolojik Etkileri	57.594,00	39.234,00	Doç. Dr. Esra ÇIKLER	Doktora Projesi
103	2024/018	Meme Kanseri Ga-68 DOTA-Bombesin ([Pro1 ,Tyr4] Bombesin (1-14)) PET-BT'nin Evrelemeye Katkısı	46.000,00	49.680,00	Doç. Dr. Esra ARSLAN	Tıpta Uzmanlık Projesi
104	2024/017	VALİDEBAĞ ARAŞTIRMA PARKI GERÇEK ZAMANLI LABORATUVAR, CİHAZ TAKİP VE DİJİTAL PERSONEL YOKLAMA SİSTEMİ KURULUMU PROJESİ	6.012.240,00	6.012.240,00	Prof. Dr. Şaban TEKİN	Araştırma Altyapısı Projeleri
105	2024/016	Le Fort I İlerletme Ve Aşağı Pozisyonlandırma Cerrahisi Sonrası Uygulanan Farklı Rijit Fiksasyon Konfigürasyonlarının Biyomekanik Davranışlarının Üç Boyutlu Sonlu Elemanlar Analizi Yöntemi İle İncelenmesi	39.999,60	39.999,60	Dr.Öğr.Üyesi Sara SAMUR ERGÜVEN	Tıpta Uzmanlık Projesi
106	2024/013	İnsan Dermal Fibroblastlarına Nitrojen Mustard Maruziyetinin Metabolomik Değerlendirmesi	54.635,00	54.635,00	Prof. Dr. Levent KENAR	Doktora Projesi
107	2024/012	Yüksek Transluzent Zirkonya Blokların Boyama Ve Cila İşlemleri Sonrası Optik, Mekanik, Fiziksel Ve Mikroyapısal Açidan İncelenmesi	59.994,00	59.994,00	Doç. Dr. Bike ALTAN ÇINAR	Doktora Projesi
108	2024/011	Su Kefiri Taneleri İle Fermente Edilmiş Taflan Suyunun Kalite Özelliklerinin Belirlenmesi Ve Detoksifiye Taflan Çekirdeğinin Valorizasyonu İle Gıdalarda Kullanım Olanaklarının Araştırılması	59.657,50	59.657,50	Doç. Dr. Sibel BÖLEK	Doktora Projesi

Sıra No	Proje No	Proje Adı	Önerilen Bütçe (TL)	Kabul Edilen Bütçe (TL)	Proje Yürütücüsü	Proje Türü
109	2024/009	'Primer Hiperparatiroidi Hastalarında Serum FGF-23, Klotho Proteini, Tip 1 Kollajen N-Terminal Telopeptid (NTX) Ve Osteokalsin Düzeylerinin Hastalık Ciddiyeti İle İlişkisinin İncelenmesi'	22.080,00	22.080,00	Doç. Dr. Şafak AKIN	Tıpta Uzmanlık Projesi
110	2024/007	Endometrial Karsinomlarda DNA Tamir Mekanizması Homolog Rekombinasyon (HR) Yetersizliğinin Görülme Sıklığı Ve HR Anahtar Proteinlerinden RAD51 Ekspresyonunun Klinikopatolojik Parametrelerle Karşılaştırılması	49.999,00	49.999,00	Prof. Dr. Aylın YAZGAN	Tıpta Uzmanlık Projesi
111	2024/005	D Vitamini İle Zenginleştirmenin Yoğurdun Fiziksel, Kimyasal, Mikrobiyal Ve Duyusal Özelliklerine Etkisi	59.318,40	59.318,40	Prof. Dr. Fatih ÖZBEY	Doktora Projesi
112	2024/003	Hazır Sıcak Çikolata Paketlemesinde Kullanılmak Üzere Tavuk Ayağı Jelatininden Yenilebilir Film Geliştirmesi	39.516,00	39.516,00	Doç. Dr. Sibel BÖLEK	Yüksek Lisans Tez Projesi
113	2024/001	In Vitro Spinal Muscular Atrophy (SMA) Modelinde Sodyum Bütrat Etken Maddesinin Moleküler Mekanizmasının Araştırılması	39.920,33	39.920,33	Prof. Dr. Ülkan KILIÇ	Yüksek Lisans Tez Projesi
114	2023/098	Oral Kavite Kanserlerinde CSE1L Ekspresyonunun Servikal Lenf Nodu Metastazı Ve Prognozunda Rolü	49.800,00	49.800,00	Doç. Dr. Caner KILIÇ	Tıpta Uzmanlık Projesi
115	2023/097	Migren Hastalarında Adipokin Ve Enflamatuvar Belirteç Düzeyleri Arasındaki İlişkinin Değerlendirilmesi	28.800,00	28.800,00	Doç. Dr. Yılmaz ÇETİNKAYA	Tıpta Uzmanlık Projesi
116	2023/093	Kas İnvaziv Olmayan Mesane Tümörünün Endoskopik Tedavisi Sonrası Uygulanılan Tek Doz İntravezikal Kemoterapinin Mesanede Kalış Süresi İle Mesane İçerisinde Serbest Dolaşan Tümör Hücrelerinin Yıkımı Arasındaki İlişkinin Değerlendirilmesi	49.500,00	49.500,00	Doç. Dr. Nurullah HAMİDİ	Tıpta Uzmanlık Projesi
117	2023/092	Naringenin-Oksim'in Kolorektal Kansere Hücre Hattı Üzerindeki Sitotoksik, Genotoksik Ve Apoptotik Etkilerinin Araştırılması	39.972,00	39.972,00	Doç. Dr. Eray Metin GÜLER	Yüksek Lisans Tez Projesi
118	2023/089	Ratlarda Bilateral Adneksiyal Torsiyon Detorsiyon Modelinde Mirna Ların Rolünün Ve Melatonin Etkilerinin Histolojik Ve Moleküler Düzeyde İncelenmesi.	50.945,00	59.635,10	Doç. Dr. Tansel SAPMAZ	Doktora Projesi
119	2023/088	Maksillofasial Protezlerin Yapımında Kullanılan Silikonların Polimerizasyon Ve Üç Boyutlu Yazıcı Yöntemleri İle Üretilmiş Farklı Rezin Alt Yapı Malzemelerine Bağlantı Dayanımının İncelenmesi	49.237,54	49.237,54	Dr. Öğr. Üyesi Tuğgen ÖZCİVELEK	Tıpta Uzmanlık Projesi
120	2023/086	Çocukluk Çağı Obezitesinde, Dikkat Eksikliği Hiperaktivite Bozukluğu (DEHB), Dürtüsel Davranışlar Ve Yeme Davranışları: İnflamatuvar Sitokinler İle İlişkisinin İncelenmesi	19.997,46	19.997,46	Doç. Dr. Esra ÇÖP	Tıpta Uzmanlık Projesi
121	2023/085	İn-Vitro Demineralize Mine Modelinde P11-4 Ve Karboksimetil Kitosanın Mine Yapısı Üzerine Etkilerinin Sem İle Tespiti Ve Lizozim İle Etkileşiminin Ve Biyoaktivitesinin Değerlendirilmesi	59.997,14	59.997,14	Prof. Dr. Günseli GÜVEN POLAT	Doktora Projesi
122	2023/084	Mekanik Ventilatöre Bağlı Hastalarda Tetik Sistem Modifikasyonu Ve Eksternal Cihazla Verilen İnspiratuvar Kas Eğitiminin Etkilerinin Karşılaştırılması	58.212,00	58.212,00	Doç. Dr. Esra PEHLİVAN	Doktora Projesi
123	2023/083	Mide Adenokarsinomlarında Maspın İmmün Ekspresyonunun Histomorfolojik Bulgular Ve Prognostik Parametreler İle İlişkisi	49.999,60	49.999,60	Prof. Dr. Sibel YENİDÜNYA	Tıpta Uzmanlık Projesi
124	2023/082	Biyomimetik Materyallerin Braketler Üzerindeki Streptococcus Mutans Konsantrasyonu Ve Mine Demineralizasyonu Üzerine Etkilerinin Değerlendirilmesi	59.198,50	59.198,50	Prof. Dr. Şeniz KARAÇAY	Doktora Projesi
125	2023/080	Türkiye'de Yaygın Olarak Kullanılan Sitotoksik İlaçların Ambalajlarında Bulunan Üretim Kaynaklı İlaç Kalıntılarının Değerlendirilmesi	39.954,80	39.954,80	Doç. Dr. Merve BACANLI	Yüksek Lisans Tez Projesi
126	2023/079	Farklı 3 Boyutlu Yazıcı Sistemler İle Hazırlanan Kompozitlerin Daimi Diş Mine Ve Dentin Dokusuna Bağlanma Dayanımlarının Makaslama Test Metodu İle İncelenmesi Ve Stereomikroskop İle Görüntülenmesi	38.355,00	38.355,00	Dr. Öğr. Üyesi Cenkhan BAL	Tıpta Uzmanlık Projesi
127	2023/078	Rejeneratif Endodontik Tedavilerde Farklı İrrigasyon Solüsyonlarının Ve Aktivasyon Tekniklerinin Kullanımının Dentinden TGF-B1 Salınımına Etkisinin Değerlendirilmesi	44.487,85	44.487,85	Dr. Öğr. Üyesi Sıla Nur USTA	Tıpta Uzmanlık Projesi
128	2023/077	Farklı Peekmateryallerine Uygulanmış Çeşitli Yüzey İşlemlerinin Yaşlandırma Prosedürleri Altında Kompozit İle Bağlanma Dayanımına Etkisinin İncelenmesi	59.328,00	59.328,00	Doç. Dr. Şevki ÇINAR	Doktora Projesi
129	2023/076	Bitkisel Ekstrakt Yüklü Kolloidal Taşıma Sistemi Üretilmesi Ve Model Gıdalarda Uygulanması	59.902,27	59.902,27	Doç. Dr. Özlem AYTEKİN	Doktora Projesi



Sıra No	Proje No	Proje Adı	Önerilen Bütçe (TL)	Kabul Edilen Bütçe (TL)	Proje Yürütücüsü	Proje Türü
130	2023/075	Bazı Biyoaktif Bileşiklerin Kolon Kanseri Hücre Hattı Üzerindeki Etkilerinin In Vitro İncelenmesi In Vitro Investigation Of The Effects Of Some Bioactive Compounds On Colon Cancer Cell Lines	59.725,00	59.725,00	Doç. Dr. Özlem AYTEKİN	Doktora Projesi
131	2023/072	Triple Negatif Meme Karsinomları Subtipleri: İmmünohistokimyasal Panel Önerisi	49.896,00	49.896,00	Prof. Dr. Funda TAŞLI	Tıpta Uzmanlık Projesi
132	2023/071	İskemik İnme Sonrası Subakut-Kronik Dönemde Üst Ekstremitelerde Kompleks Bölgesel Ağrı Sendromu Tip 1 Gelişen Hastalarda Transkraniyal Manyetik Stimülasyonun Etkinliğinin Araştırılması	33.099,84	33.099,84	Doç. Dr. Hüma BÖLÜK ŞENLİKÇİ	Tıpta Uzmanlık Projesi
133	2023/065	İnsan Meme Kanselerinde Nükleolin, Mirna Ve E-Kaderin Ekspresyon Düzeyleri	59.994,80	59.994,80	Prof. Dr. Sevgi KALKANLI TAŞ	Doktora Projesi
134	2023/064	Radyoterapiye Bağlı Dermatit Hasarlarına Karşı Topikal Rosmarinik Asit Uygulamasının Radyokoruyucu Etkisi	59.706,67	59.706,67	Doç. Dr. Esra ÇIKLER	Doktora Projesi
135	2023/063	Aloe Vera Jeli Ve Cannabis Sativa Tohumu Yağı Kombinasyonu İle Oluşturulan Jelin Tam Kat Eksizyonel Yara İyileşmesine Etkisi	59.962,24	59.962,24	Doç. Dr. Esra ÇIKLER	Doktora Projesi
136	2023/060	Kemik Artırımı Amacıyla Kullanılan Kemik Allogreftine Karşı İmmün Tolerans Oluşturma	27.798,55	27.798,55	Prof. Dr. Sevgi KALKANLI TAŞ	Doktora Projesi
137	2023/059	Nöroblastoma Hücreleri Üzerinde Geliştirilen In Vitro Alzheimer Hastalık Modelinde Naringin Ve Ursolik Asidin Koruyucu Etkilerinin İncelenmesi	59.994,74	59.994,74	Doç. Dr. Merve BACANLI	Doktora Projesi
138	2023/058	Apikal Periodontitise Sahip Dişlerde Farklı İrrigasyon Aktivasyon Teknikleri Kullanılarak Uygulanan Antimikrobiyal Fotodinamik Terapinin Etkinliğinin Değerlendirilmesi: Randomize Klinik Kontrollü Çalışma	48.949,64	48.949,64	Doç. Dr. Zeliha UĞUR AYDIN	Tıpta Uzmanlık Projesi
139	2023/056	Periapikal Lezyona Sahip Kök Gelişimini Tamamlamış Dişlerde Periapikal Kanama İndüksiyonu, L-PRF, T-PRF Ve I-PRF İle Gerçekleştirilen Rejeneratif Endodontik Tedavi Prosedürlerinin Karşılaştırılması: Randomize Kontrollü Klinik Çalışma	49.314,64	49.314,64	Doç. Dr. Zeliha UĞUR AYDIN	Tıpta Uzmanlık Projesi
140	2023/053	Hiyaluronik Asit Ve PLGA (Polilaktik-Ko-Glikolik Asit) İçeren Kıkırdak Doku Matrisinin (Noematrix) Kıkırdak Canlılığı Ve Korunmasındaki Etkinliği: Deneysel Hayvan Çalışması	41.860,00	41.860,00	Prof. Dr. Ayşe Aslı ŞAHİN YILMAZ	Tıpta Uzmanlık Projesi
141	2023/050	Akciğer Kanseri Sferoidlerinin İlaç Tarama Modeli Olarak Kullanımının Araştırılması	39.999,99	39.999,99	Doç. Dr. Sevde ALTUNTAŞ	Yüksek Lisans Tez Projesi
142	2023/048	İnsülin Direnci Olan Ve Olmayan Tip 2 Diyabetli Hastalarda Myo-İnositol Oksijenaz Düzeylerinin Karşılaştırılması	13.216,00	13.216,00	Prof. Dr. Ebru KALE	Yüksek Lisans Tez Projesi
143	2023/044	Bağırsak Kanseri Hücrelerinde Hezkokinaz İnhibitörü, Borik Asit Ve Kombinasyonlarının Etkileri	50.000,00	50.000,00	Prof. Dr. Mehmet ÖZLER	Tıpta Uzmanlık Projesi
144	2023/040	"B-Lenfoma Mo-MLV Bölgesine Spesifik Onkojen İnhibitörü PTC209' Un Endometriyal Kanseri Hücreleri Moleküler Mekanizmaları Üzerine Antikarsinogenik Etkilerinin Araştırılması"	29.998,14	29.998,14	Dr. Öğr. Üyesi Duygu SARI AK	Doktora Projesi
145	2023/037	Badem Sütü Kullanarak Vegan Peynir Üretimi Ve Badem Peynir Altı Suyunun Kombucha Çayı Üretiminde Kullanım Olanaklarının Araştırılması	59.917,45	59.917,45	Doç. Dr. Sibel BÖLEK	Doktora Projesi
146	2023/030	İdrar Kültürlerinden İzole Edilen E.Coli İzolatlarında Tolerans Varlığının İncelenmesi	17.834,53	17.834,53	Prof. Dr. Elif AKTAŞ SEPETÇİ	Tıpta Uzmanlık Projesi
147	2023/029	Meme Kanseri, Peritümöral Stromada Kanseri İlişkili Fibroblast Yoğunluğunun Klinikopatolojik Verilerle İlişkisi	49.998,60	49.998,60	Prof. Dr. Meryem Günay GÜRLEYİK	Tıpta Uzmanlık Projesi
148	2023/027	Web Tabanlı Renal Transplantasyon Hemşire Eğitimine Hasta Merkezli Bakım Yetkinliği İle Danışmanlık Becerilerine Etkisi	45.000,00	45.000,00	Prof. Dr. Merdiye ŞENDİR	Doktora Projesi
149	2023/019	Endometriyal Hastalarda Amh İle Birlikte Int-1 Beta Nın Over Rezervini Öngörmedeki Rolü	8.968,00	8.968,00	Prof. Dr. Keziban DOĞAN	Tıpta Uzmanlık Projesi
150	2023/018	Ebelik Öğrencilerinin Emzirme Eğitiminde Hibrit Temelli Simülasyon Yönteminin Etkinliği	29.423,30	29.423,30	Doç. Dr. Yasemin AYDIN KARTAL	Doktora Projesi
151	2023/015	Advanced Glycosylated End Products (Agep) Düzeylerinin İu Başarısını Öngörmekteki Başarısının Değerlendirilmesi	13.500,00	13.500,00	Prof. Dr. Özlem UZUNLAR	Tıpta Uzmanlık Projesi
152	2023/008	Mineralizan Peptit Desteklenmiş Mineral Trioksit Agregat'ın (MTA) Sitotoksikite Ve Biyoaktivitesinin İncelenmesi: İn Vitro Çalışma	29.878,80	29.878,80	Dr. Öğr. Üyesi Cenkhan BAL	Doktora Projesi
153	2023/005	Stabil Koah Hastalarında Soluble St2 Düzeyinin Hastalığın Seyrini Öngörmedeki Yeri	19.706,00	6.136,00	Doç. Dr. Seda TURAL ÖNÜR	Tıpta Uzmanlık Projesi
154	2022/235	Lokal İleri Serviks Kanseri Primer Kemo-Radyoterapi Sonrasında Nüks İle İlişkisi Olabilecek Genlerin Analizi	29.978,12	29.978,12	Doç. Dr. Gökhan YAPRAK	Doktora Projesi



Sıra No	Proje No	Proje Adı	Önerilen Bütçe (TL)	Kabul Edilen Bütçe (TL)	Proje Yürütücüsü	Proje Türü
155	2022/234	Parkinson Hastalarında Noradrenalin, Kromogranin A Ve Oreksin A Değerlerinin Otonomik Fonksiyon Ve Uyku İle İlişkisi	19.998,64	19.998,64	Doç. Dr. Mehmet Güney ŞENOL	Tıpta Uzmanlık Projesi
156	2022/232	Şizofreni Hastalarında G Proteinine Bağlı Östrojen Reseptör (GPER-1) Serum Düzeylerinin Klinik Belirti Şiddeti İle İlişkisi	19.470,00	19.470,00	Prof. Dr. Murat ERKIRAN	Tıpta Uzmanlık Projesi
157	2022/226	Değişik Kalsiyum Silikat Esaslı Materyallerin Rat Bağı Dokusu Üzerindeki Biyolojik Özelliklerinin Ve İnterlökin-6 Salınımına Etkilerinin İncelenmesi	29.890,74	29.890,74	Dr. Öğr. Üyesi Şükriye TÜRKOĞLU KAYACI	Doktora Projesi
158	2022/218	İnme Ve Travmatik Beyin Hasarı Olan Disfajili Hastalarda Yüzeysel Nöromusküler Elektrik Stimülasyonun Etkinliğinin Karşılaştırılması	33.685,22	33.685,22	Doç. Dr. Serdar KESİKBURUN	Bilimsel Araştırma Projeleri
159	2022/204	Kalp Yetmezlikli Hastalarda Orta Yoğunluklu Devamlı Egzersiz Eğitimi İle Yüksek Yoğunluklu İntervallı Egzersiz Eğitimini İçeren Kardiyak Rehabilitasyon Programının Sarkopeni Ve Miyokinler Üzerine Etkisinin Araştırılması	18.408,00	18.408,00	Prof. Dr. Ebru ALEMDAROĞLU	Tıpta Uzmanlık Projesi
160	2022/191	Gastrointestinal Semptomları Olan Otizm Spektrum Bozukluğu Tanılı Çocuklarda Düşük Fodmap Diyeti Ve Probiyotiklerin Gastrointestinal Semptomlar, Davranış Problemleri Ve Mikrobiyota Üzerine Etkileri	29.806,06	29.806,06	Prof. Dr. Fatih ÖZBEY	Doktora Projesi
161	2022/166	Farklı Kalsiyum Silikat Esaslı Materyallerin Rat Dişlerinde Direkt Pulpa Kaplaması Sonrasında Oluşturdukları Sert Doku Miktarının Ve Pulpal Enflamasyon Derecesinin Karşılaştırılması	29.944,18	29.944,18	Dr. Öğr. Üyesi Celalettin TOPBAŞ	Doktora Projesi
162	2022/164	In Vitro Spinal Musküler Atrofi (SMA) Modelinde Karvakrol'ün Otofaji Yolağı Üzerine Etkisinin Araştırılması	59.966,84	89.966,84	Prof. Dr. Ülkan KILIÇ	Bilimsel Araştırma Projeleri
163	2022/161	Farklı İçeceklerin CAD/CAM Bloklarının Renk Stabilitesi Ve Parlaklığına Etkisinin İncelenmesi	59.328,38	126.981,38	Dr. Öğr. Üyesi Bilge ERSÖZ	Bilimsel Araştırma Projeleri
164	2022/160	Yeni Geliştirilen CAD/CAM Bloklara Uygulanan Farklı Yüzeysel İşlemlerinin Ve Düşük Ph Sıvıların Braket Sistemlerine Bağlanma Dayanımlarına Etkisinin İncelenmesi	58.320,00	58.320,00	Doç. Dr. Şevki ÇINAR	Bilimsel Araştırma Projeleri
165	2022/128	Organoazot Bileşiklerin Visceral Ve Kutanöz Leishmaniasis Etkenleri Üzerine Etkinliklerinin Belirlenmesi	59.855,50	74.605,50	Doç. Dr. Mehmet KARAKUŞ	Bilimsel Araştırma Projeleri
166	2022/103	Yetişkin Bireylerde Duygusal Yememin, Vücut Ağırlığı Ve Leptin, Ghrelin, Adiponektin Düzeyleri İle İlişkisi	19.979,40	19.979,40	Prof. Dr. Macit KOLDAŞ	Yüksek Lisans Tez Projesi
167	2022/102	Bupivakainin İndüklediği Toksikite Üzerine Deksmetomidin Protetik Etkilerinin Kolon Hücre Kültürü Düzeyinde Araştırılması	19.146,00	19.146,00	Prof. Dr. Kemal Tolga SARAÇOĞLU	Tıpta Uzmanlık Projesi
168	2022/098	Bariatrik Cerrahi Sonrası Sleeve Gastrektomi İle Roux Eny Gastrik Bypass Operasyonlarında Telomer Uzunluk Farkının Karşılaştırılması	19.992,00	19.992,00	Prof. Dr. Yunus Emre ALTUNTAŞ	Tıpta Uzmanlık Projesi
169	2022/084	Akciğer Adenokarsinom Hücre Hattında Erlotinib Maruziyeti İle Değişen Metabolomik Profilin İncelenmesi	59.978,87	59.978,87	Doç. Dr. Çiğdem YÜCEL	Bilimsel Araştırma Projeleri
170	2022/083	İnsan Pankreas Karsinomunda Kanser İle İlişkili Mekanizmalarda Etken Terapötik Hedeflerin Moleküler Etkilerinin İncelenmesi	60.000,00	90.000,00	Dr. Öğr. Üyesi Duygu SARI AK	Bilimsel Araştırma Projeleri
171	2022/072	Yenidoğan Göbek Çevresi Enfeksiyonlarına Yönelik Antimikrobiyal İlaç İçeren Topikal Nanolif Formülasyonlarının Geliştirilmesi	59.357,07	59.357,07	Dr. Öğr. Üyesi İmren ESENTÜRK GÜZEL	Bilimsel Araştırma Projeleri
172	2022/050	Rektum Kanserinde Ga-68 FAPI-04 PET/BT'nin Evreleme Ve Prognoz Belirlemeye Katkısı	19.980,00	19.980,00	Prof. Dr. Nurhan ERGÜL	Tıpta Uzmanlık Projesi
173	2022/001	Pediyatrik Trakeotomi Sonrası Köpük Örtü Ve Gümüşlü Köpük Yara Örtüsünün Peristomal İyileşmeye Etkisi	14.868,00	14.868,00	Prof. Dr. Ayşe Aslı ŞAHİN YILMAZ	Tıpta Uzmanlık Projesi
174	2021/178	Polifenol Yüklü Çeşitli Topikal Formülasyonların Hazırlanması Ve In Vitro, In Vivo Değerlendirilmesi	29.999,13	29.999,13	Prof. Dr. Neslihan ÜSTÜNDAĞ OKUR	Doktora Projesi
175	2021/168	Yara Tedavisinde Kullanılmak Üzere Topikal Taşıyıcı Sistemlerin Geliştirilmesi Ve In Vitro - In Vivo Değerlendirilmesi	29.997,96	29.997,96	Prof. Dr. Neslihan ÜSTÜNDAĞ OKUR	Doktora Projesi
176	2021/134	Tıbbi Farmakoloji Multidisipliner Araştırma Laboratuvarı	1.269.348,82	1.903.348,82	Dr. Öğr. Üyesi Merve KABASAKAL İLTER	Araştırma Altyapısı Projeleri

Sıra No	Proje No	Proje Adı	Önerilen Bütçe (TL)	Kabul Edilen Bütçe (TL)	Proje Yürütücüsü	Proje Türü
177	2021/133	Beslenme Ve Diyetetik Bölümü Eğitim Laboratuvarları Alt Yapı Projesi	3.608.370,00	2.500.000,00	Prof. Dr. Fatih ÖZBEY	Araştırma Altyapısı Projeleri
178	2021/132	İnfanıl Kolik Patojenezinde Sirkadiyen Ritim Gen/Proteinlerinin Rolü	34.967,00	34.967,00	Prof. Dr. Derya BÜYÜKKAYHAN	Bilimsel Araştırma Projeleri
179	2021/129	Hipertansiyon Tedavisinde Oral Kullanım İçin Nano İlaç Taşıyıcı Sistemlerin Geliştirilmesi Ve Değerlendirilmesi	29.992,24	30.290,58	Prof. Dr. Neslihan ÜSTÜNDAĞ OKUR	Doktora Projesi
180	2021/104	Haluk Perk Koleksiyonunda Mekteb-İ Tıbbiye-Yi Şahane Ve Tıp Eğitimi Tarihi	750.202,70	750.202,70	Dr.Öğr.Üyesi Ahmet Zeki İZGÖER	Sosyal Bilimler Araştırma Projeleri
181	2021/091	Serum Endocan Seviyesi Sık Atak Geçiren KOAH'lılarda Sık Atak Geçirmeyene Göre Yüksek Midir?	2.948,40	2.948,40	Doç. Dr. Enver YALNIZ	Tıpta Uzmanlık Projesi
182	2021/077	Sağlık Bilimleri Üniversitesi İbni Sina Tıp Fakültesine Fiziyojji Laboratuvarı İçin Cihaz Alımı.	775.437,00	782.437,00	Doç. Dr. Papatya KELEŞ	Araştırma Altyapısı Projeleri
183	2021/073	Sağlık Bilimleri Üniversitesi İbni Sina Tıp Fakültesi Anatomi Maket Laboratuvarı İçin Maket Temini.	1.086.001,20	1.086.001,20	Doç. Dr. Papatya KELEŞ	Araştırma Altyapısı Projeleri
184	2021/059	Sağlık Bilimleri Üniversitesi İbni Sina Tıp Fakültesi Diseksiyonu.	243.700,68	243.700,68	Doç. Dr. Papatya KELEŞ	Araştırma Altyapısı Projeleri
185	2021/036	Yeni Tip Koronavirüs (Covid-19)'Un Erkek Üreme Sistemi Üzerine Etkisi: Sperm Yüzey Proteinleri	59.954,15	59.954,15	Dr.Öğr.Üyesi Halime Tuba CANBAZ	Bilimsel Araştırma Projeleri
186	2019/017	Sinir Doku Mühendisliği İle Elektrik İletken Sinir Tüpü Üretimi	14.998,24	14.998,24	Doç. Dr. Erkan Türker BARAN	Bilimsel Araştırma Projeleri



iii. Bilimsel Yayınlar

ULUSLARARASI ENDEKSLER

Sağlık Bilimleri Üniversitesinin uluslararası endekslerde yer alan verileri Web of Science'dan alınmıştır. Veriler Web of Science (WoS) üzerinden "affiliation", "University of Health Science Turkey" daraltmasıyla, 2024 yılı verileri süzülerek elde edilmiştir.

Erişim Adresi:

<https://a8f59890210bb2a36cc265c34c80a801c14e01d5.vetisonline.com/wos/woscc/summary/150c6e30-d0ab-4b71-beb6-3c3aea4d84ea-014cabb182/relevance/1>

Erişim Zamanı: 25.02.2025 13:11

Grafik- 24 Web of Science'a Göre 2024 Yılında Uluslararası Endekslerde Yer Alan Bilimsel Yayın Verileri (Tür, Sayı)



Grafik- 25 Web of Science'e Göre Uluslararası Endekslerde Yer Alan Yayınların Yıllara Göre Seyri (Sayı)

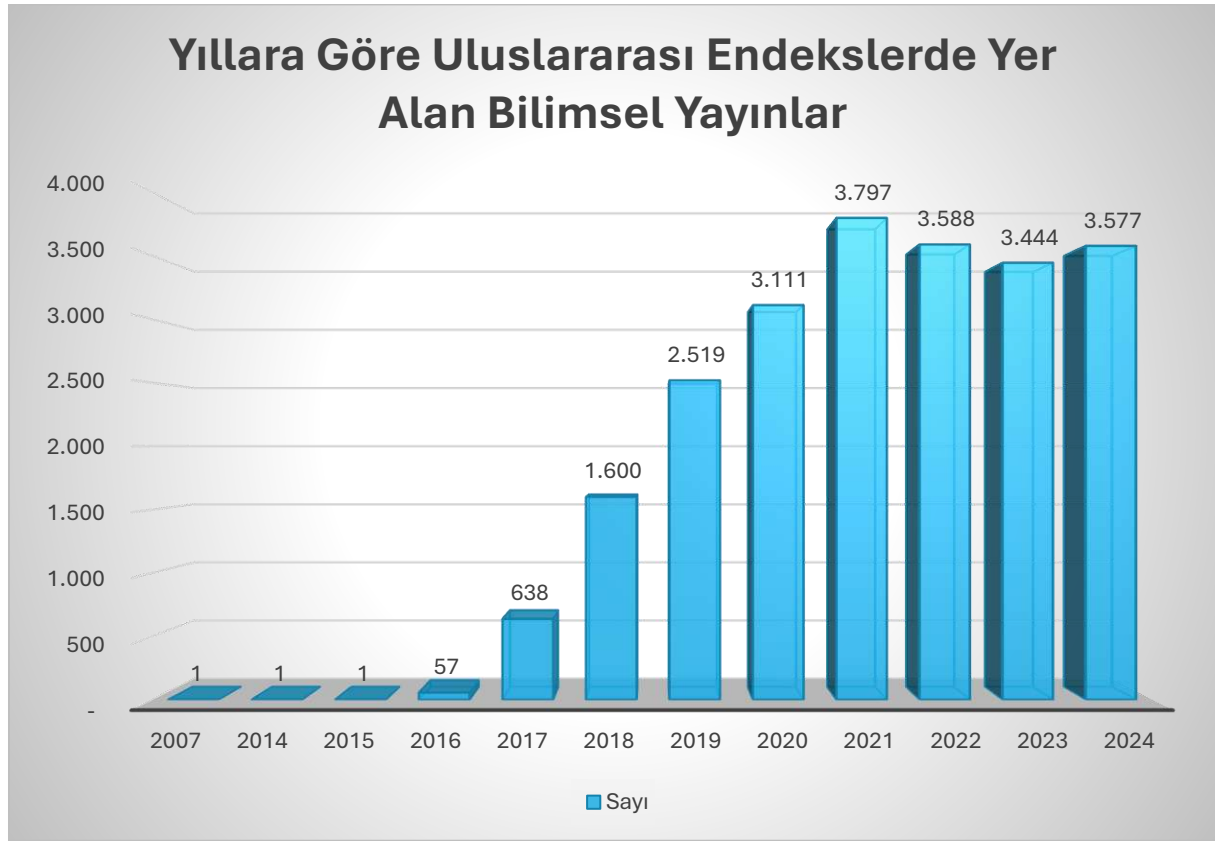

Web of Science™

Grafik- 26 Web of Science'a Göre 2024 Yılında Uluslararası Endekslerde Yer Alan Bilimsel Yayın Verileri (Araştırma Alanları, Sayı)

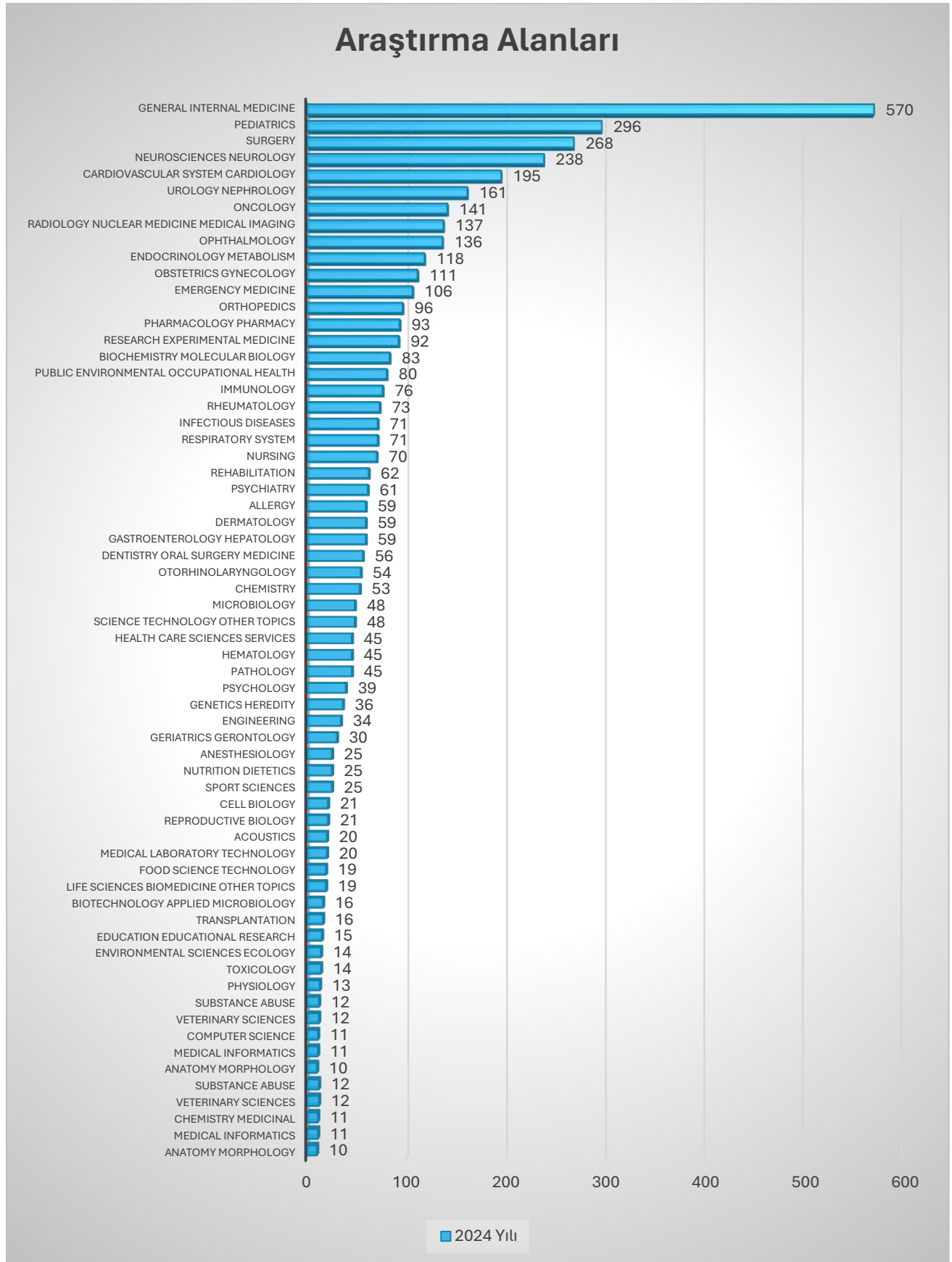

* Konu Sınıflandırmasına Göre 10 ve Üzerinde Yer Alan Konulara Yer Verilmiştir.

Grafik- 27 Web of Science'e Göre 2024 Yılında Uluslararası Endekslerde Yer Alan Yayınların Sayısı (Web of Science Index Türü, Sayı)

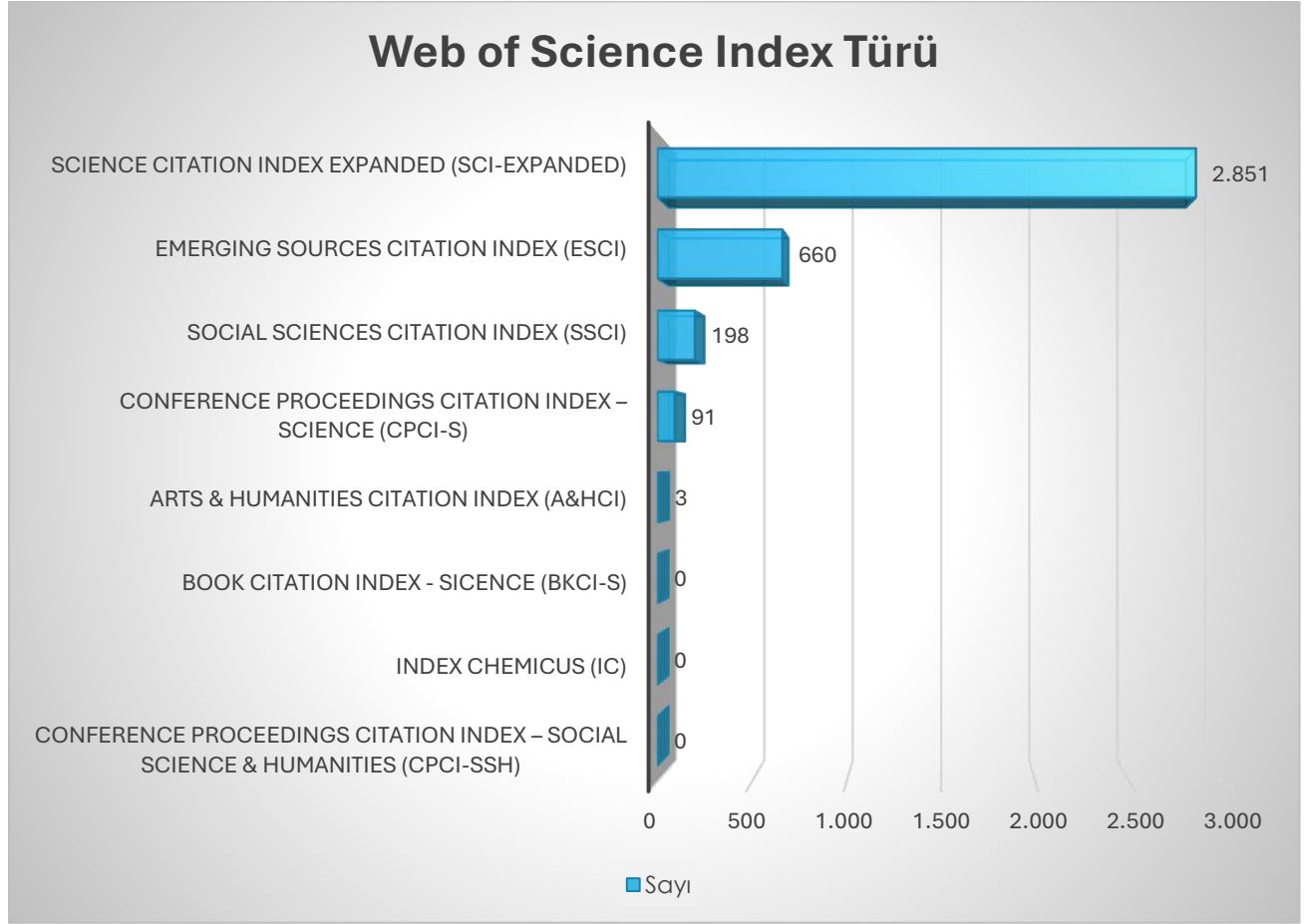

3,577 results from Web of Science Core Collection for:

University of Health Sciences Turkey (Affiliation)

Grafik- 28 Web of Science'e Göre 2024 Yılında Uluslararası Endekslerde Yer Alan Yayınların Sayısı (Dergi, Sayı)

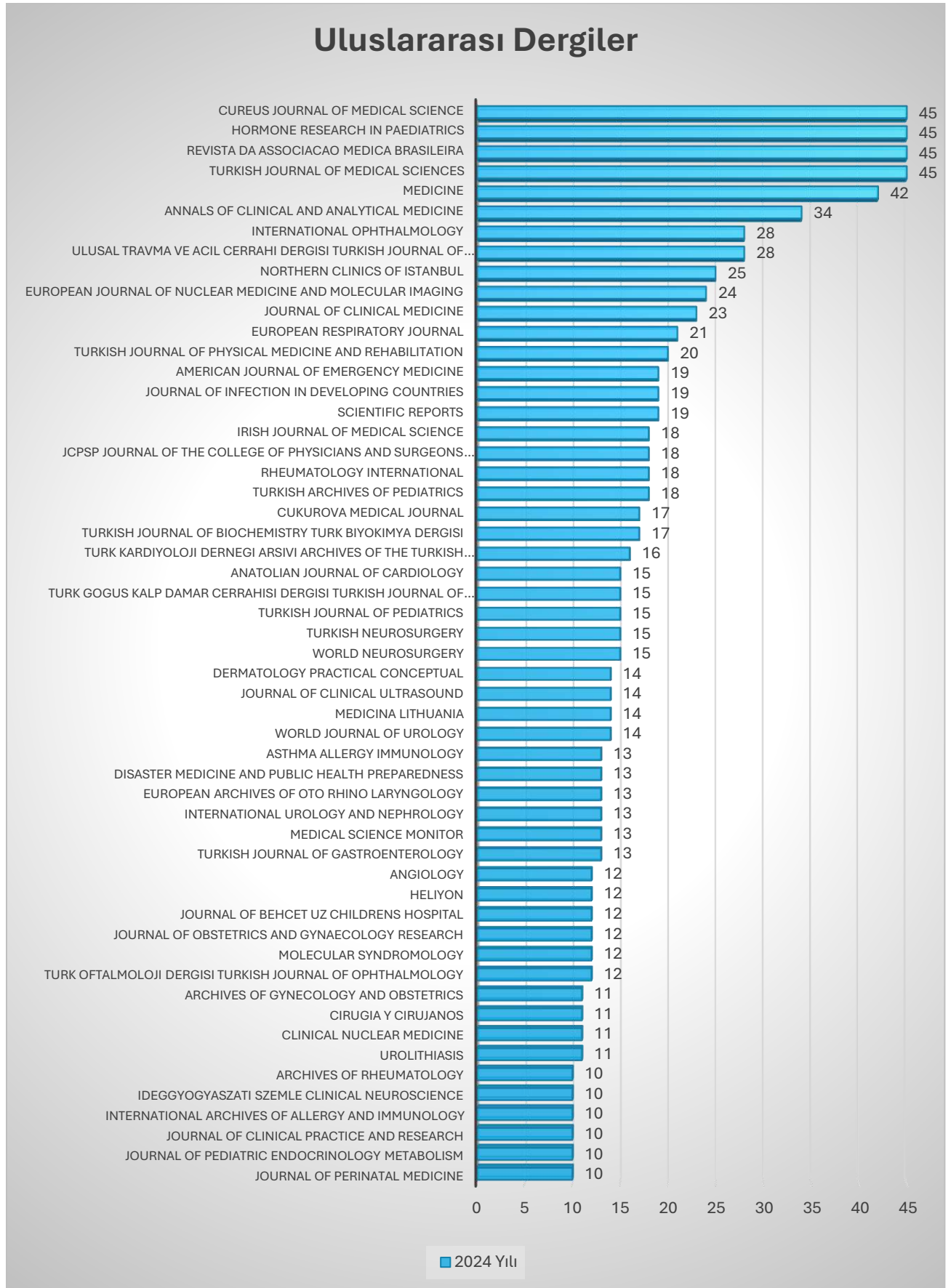

*Dergi Sınıflandırmasında 10 ve Üzerinde Yer Alan Dergilere Yer Verilmiştir.

ULUSAL ENDEKSLER

Sağlık Bilimleri Üniversitesinin ulusal endekslerde yer alan bilimsel yayın verileri TÜBİTAK ULAKBİM Dergipark Açık Erişim Sisteminden alınmıştır. Bu bölümde yer alan bilimsel yayın verileri "institution: Sağlık Bilimleri Üniversitesi" daraltmasıyla 2024 yılı verileri süzülerek elde edilmiştir.

Erişim Adresi:

<https://dergipark.org.tr/tr/search?aggs%5BarticleAuthors.institutionObj.topIz%5D%5B11%5D=RN99CM67NS§ion=articles&q=institution%3A+%22Sa%C4%9Fl%C4%B1k+Bilimleri+%39Cniversitesi%22+>

Erişim Zamanı: 25.02.2024 14:31

Grafik- 29 TÜBİTAK ULAKBİM Dergipark Açık Erişim Sistemine Göre 2024 Yılında Ulusal Endekslerde Yer Alan Bilimsel Yayınlar (Yayın Türü, Sayı)

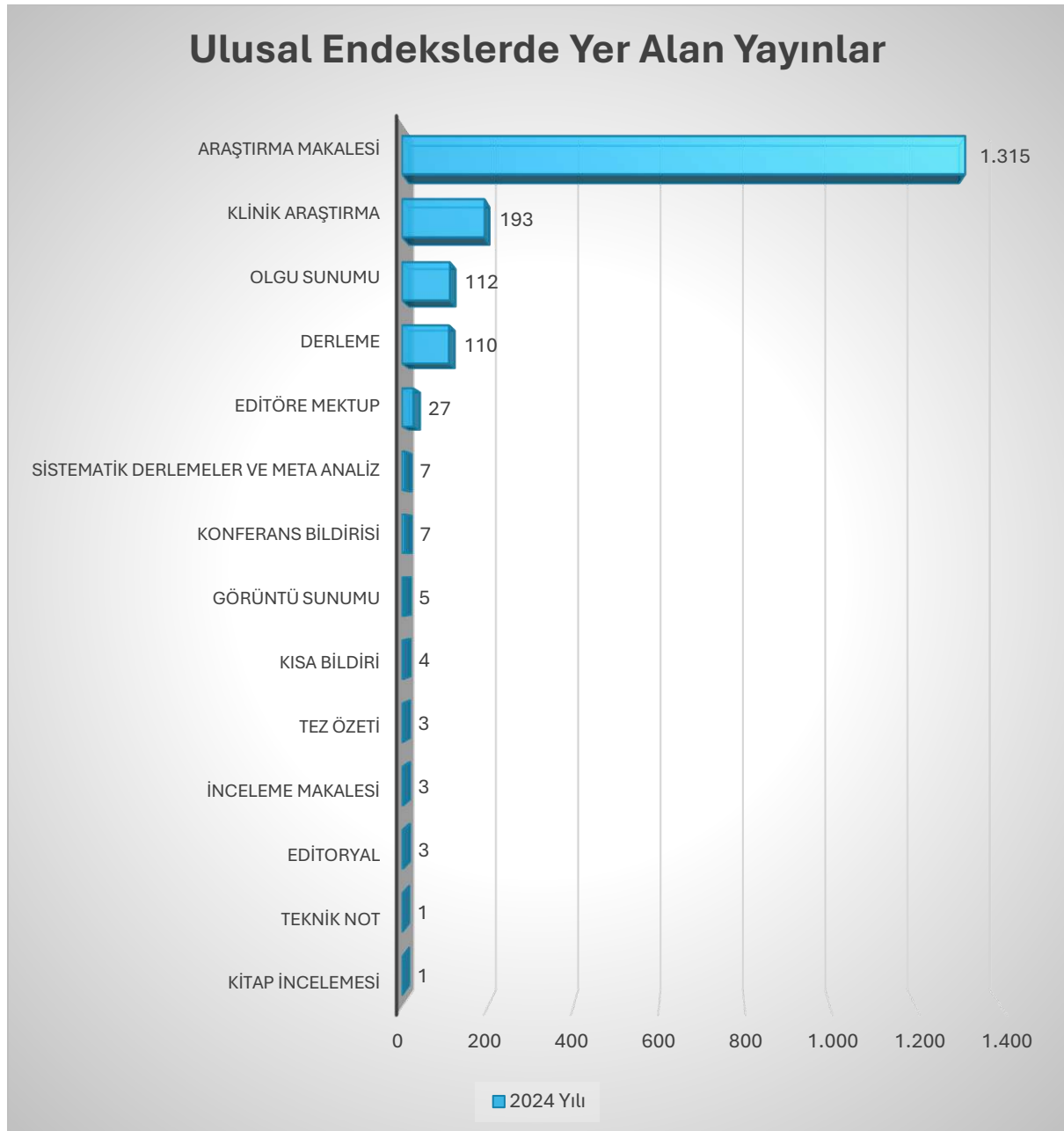

Grafik- 30 TÜBİTAK ULAKBİM Dergipark Açık Erişim Sistemine Göre Ulusal Endekslerde Yer Alan Bilimsel Yayınların Yıllara Göre Seyri

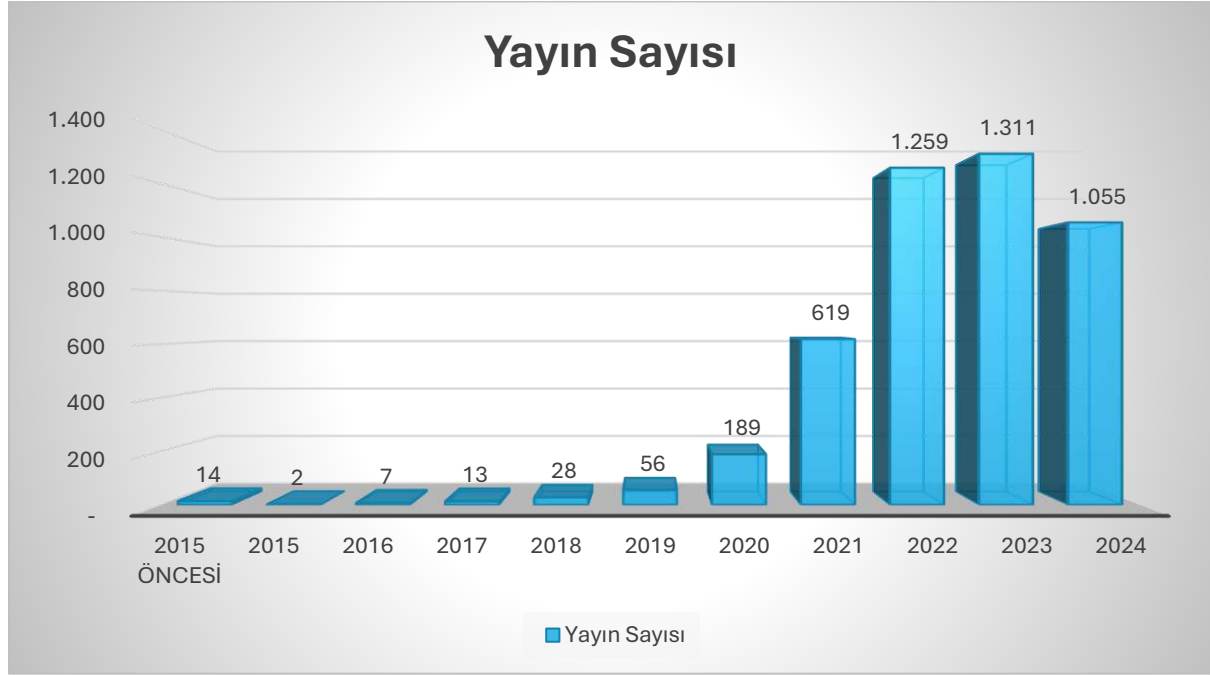

DergiPark
AKADEMİK



Grafik- 31 TÜBİTAK ULAKBİM Dergipark Açık Erişim Sistemine Göre 2024 Yılında Ulusal Endekslerde Yer Alan Bilimsel Yayınlar (Yayımlandığı Dergiler, Sayı)

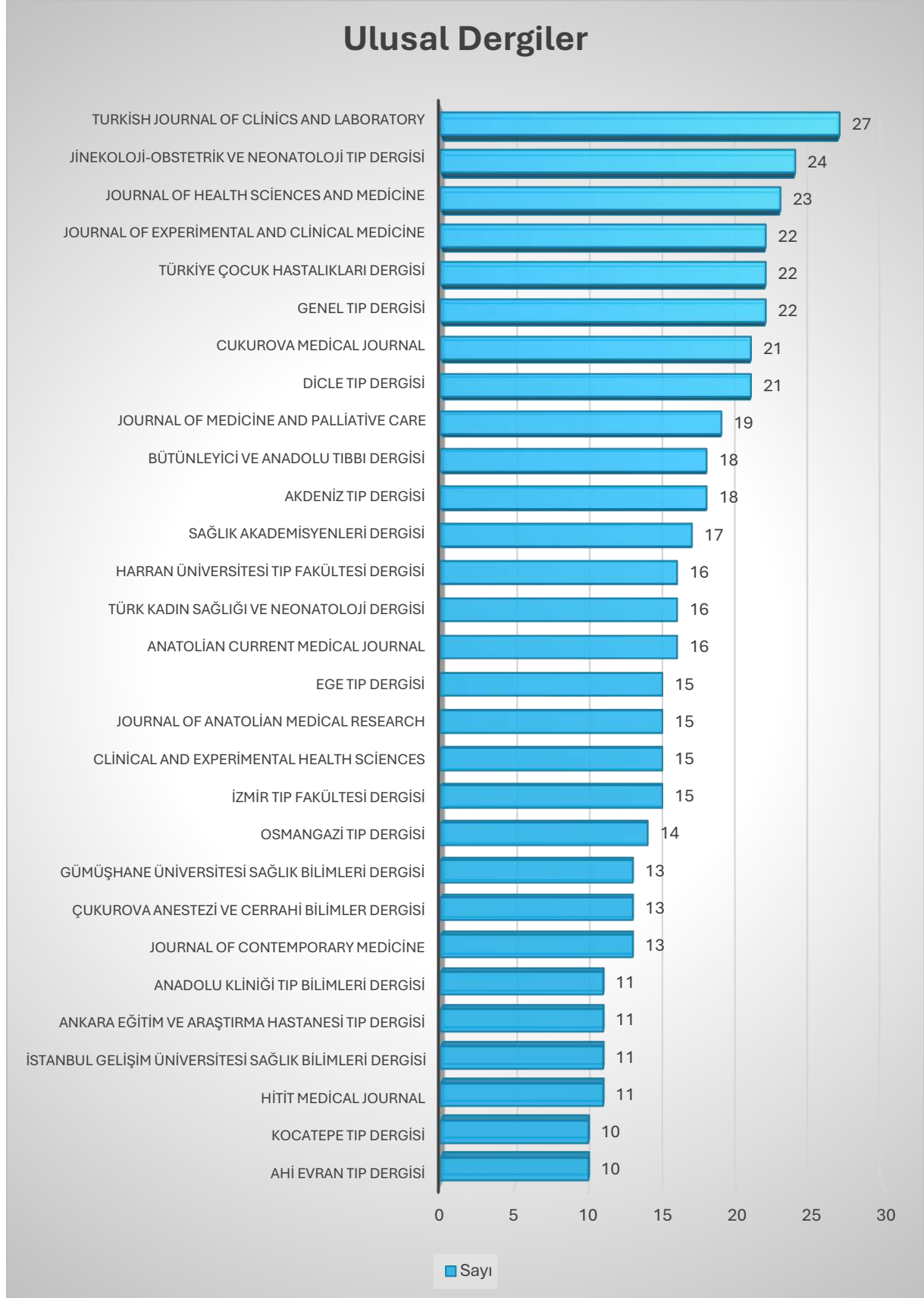

*Dergi Sınıflandırmasında 16 ve Üzeri Yayın Yer Alan Dergilere Yer Verilmiştir.

iv. Düzenlenen Kongre, Sempozyum, Seminer ve Toplantılar

SBÜ 2. Enfeksiyon Hastalıkları Asistan Kongresi



Medikaton 2 Girişim Hızlandırma Demoday Programı

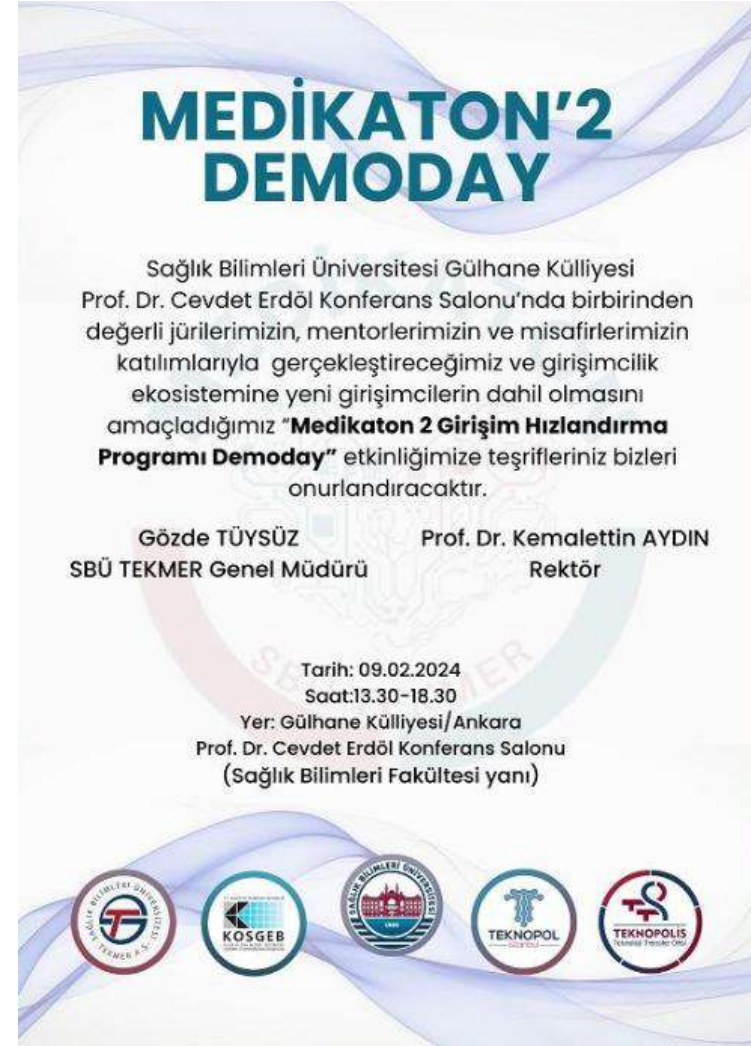

**MEDİKATON'2
DEMODAY**

Sağlık Bilimleri Üniversitesi Gülhane Külliyesi Prof. Dr. Cevdet Erdöl Konferans Salonu'nda birbirinden değerli jürilerimizin, mentorlerimizin ve misafirlerimizin katılımlarıyla gerçekleştireceğimiz ve girişimcilik ekosistemine yeni girişimcilerin dahil olmasını amaçladığımız "**Medikaton 2 Girişim Hızlandırma Programı Demoday**" etkinliğimize teşrifleriniz bizleri onurlandıracaktır.

Gözde TÜYSÜZ Prof. Dr. Kemalettin AYDIN
SBÜ TEKMER Genel Müdürü Rektör

Tarih: 09.02.2024
Saat:13.30-18.30
Yer: Gülhane Külliyesi/Ankara
Prof. Dr. Cevdet Erdöl Konferans Salonu
(Sağlık Bilimleri Fakültesi yanı)



Sağlık Bilimleri Üniversitesi Gülhane Tıp Fakültesi II. Tütün Kontrolü ve Sigara Bırakma Sertifikasyon Programı



SAĞLIK BİLİMLERİ ÜNİVERSİTESİ
GÜLHANE TIP FAKÜLTESİ
GÖĞÜS HASTALIKLARI ANABİLİM DALI

**II. TÜTÜN BAĞIMLILIĞI
TEDAVİSİ EĞİTİMİ**

8-9 Şubat 2024



9 Şubat Dünya Sigarayı Bırakma Günü

Kurs Başkanları
Doç. Dr. Yakup ARSLAN
Prof. Dr. Cantürk TAŞCI

SBÜ Gülhane Eğitim ve Araştırma Hastanesi
Tıp Tuğğ. Fahrettin ALPARSLAN Amfisi

Gülhane Hemşirelik Öğrencileri Sempozyumu Programı



Geleceğin
Hemşireleri

**GÜLHANE
HEMŞİRELİK
ÖĞRENCİLERİ
SEMPOZYUMU
1-2 MART 2024**

KONUM
Sağlık Bilimleri Üniversitesi Gülhane
Külliyesi Şht. Tıp Üstgm. Halil Akçiçek
Konferans Salonu

KAYIT VE BAŞVURU
e-posta: ghf.sempozyum@sbu.edu.tr

KURS SON
BAŞVURU TARİHİ
28 ŞUBAT
2024

! Açılacak kurslarımız için kontenjan sınırlı olacaktır.
Erken kayıt önemlidir.

Çocuk İhmali ve İstismarı Konusunda Çok Yönlü Bakış Açısı ve Çocuk İzlem Merkezleri Sempozyumu



16 MART
2024
Cumartesi

Sağlık Bilimleri Üniversitesi Gülhane Tıp Fakültesi, Sekit Tıp. Uzm. Bahadır Yurtbaş Amfisi
Etlik/Keçiören/ANKARA

11. Akdeniz Hipertansiyon ve Ateroskleroz Kongresi



HİPERTANSİYON VE
ATEROSKLEROZ
DERNEĞİ

TURKISH SOCIETY OF
HYPERTENSION AND
ATHEROSCLEROSIS

11. AKDENİZ HİPERTANSİYON VE
ATEROSKLEROZ KONGRESİ

11TH MEDITERRANEAN MEETING ON
HYPERTENSION AND ATHEROSCLEROSIS

25 NİSAN
27 2024 ONLINE

11. Akdeniz Hipertansiyon ve Ateroskleroz Kongresi
25-27 Nisan 2024 tarihleri arasında online olarak
gerçekleştirilecektir.

11th Mediterranean Hypertension and
Atherosclerosis Congress will be held online between
April 25th and April 27th, 2024.

www.medhyp2024.org

İzmir Tıp Fakülteleri 4. Sınıflar Olgularla Tartışıyor Sempozyumu



İZMİR TIP FAKÜLTELERİ
4. Sınıflar
OLGULARLA TARTIŞIYOR
SEMPOZYUMU

16 Mayıs 2024
İzmir Şehir Hastanesi

ONURSAL BAŞKAN	BİLİMSEL KURUL
Prof. Dr. Kamalentin Aydın	Prof. Dr. Adem Aydın Prof. Dr. Aghn Tokindol Prof. Dr. İncim Beziroğlu Prof. Dr. Mehmet Yıldırım Prof. Dr. Ömer Özdemir Prof. Dr. Sanem Alkan Özdemir Prof. Dr. Sazca Tosbakın Prof. Dr. Toyfun Altınak Prof. Dr. Zeynep Karakaya Doç. Dr. Bayram Çalık Doç. Dr. Can Karacao Doç. Dr. Hande Tekin Doç. Dr. Nilüfer Demirci Doç. Dr. Selcen Kundak Doç. Dr. Suzan Şahin Dr. Öğr. Üyesi Emine Özenir Dr. Öğr. Üyesi İsterihan Çoğun Dr. Öğr. Üyesi Ozan Karacao

KATILIM ÜCRETSİZDİR

1. Uluslararası Gülhane Sağlık Bilimleri Kongresi



SBU
GÜLHANE

TÜRKİYE
YÜZYILI | 100

I. ULUSLARARASI
GÜLHANE SAĞLIK BİLİMLERİ KONGRESİ 2024

*"Olağanüstü Durumlarda
Sağlık Hizmetleri"*

8-10 MAYIS 2024
ÇARŞAMBA-PERŞEMBE-CUMA

09.00 - 18.00

GÜLHANE KÜLLİYESİ
PROF. DR. CEVDET ERDÖL
KONFERANS SALONU
ANKARA

SBU

İnsan ve Davranış Kulübü 1. Psikoloji Günleri

SAĞLIK BİLİMLERİ
ÜNİVERSİTESİ

**İNSAN VE DAVRANIŞ KULÜBÜ
I. PSİKOLOJİ GÜNLERİ**

ARAYIŞ

Bazen kaybolmak, gerçek kendini bulmanın ilk adımındır.
Bazen kaybolmak, gerçek kendini bulmanın ilk adımındır.
Bazen kaybolmak, gerçek kendini bulmanın ilk adımındır.
Bazen kaybolmak, gerçek kendini bulmanın ilk adımındır.

İlişkilerde Arayış
Dr. Eren Murat Dinger

Sosyal Rollerde Arayış
Uzm. Sosyal Psk. ve Medya Psikoloğu Gözde Aytulun Şen

Kendini Arayış
Dr. Öğr. Üyesi Tolga Yıldız

Workshop Etkinlikleri
Uzm. Psk. Hasan Akalın
Psk. Dr. Elit Bilge Bıyıkoglu

Katılımcılara, katılıma sertifikası verilecektir.
Seminere katılım formuna QR kod ile ulaşabilirsiniz.



SAĞLIK BİLİMLERİ ÜNİVERSİTESİ
HAMİDİYE KÜLLİYESİ
MTS2A02 (UTF AMFİSİ)

4 MAYIS 10.00

SAĞLIK KÜLTÜR VE SPOR
DAİRE BAŞKANLIĞI

Gülhane Tıp Fakültesi Dr. Hikmet Boran Ulusal Tıp Öğrenci Kongresi



**GÜLHANE TIP FAKÜLTESİ
DR. HİKMET BORAN
ULUSAL TIP ÖĞRENCİ KONGRESİ**

*Tıpta Yapay Zeka ve Kanserde
Kişiselleştirilmiş Tedavi
Uygulamaları*

3-4-5 MAYIS 2024
CUMA-CUMARTESİ-PAZAR



Çobanbey Tıp Fakültesi 1. Öğrenci Sempozyumu



TÜRKİYE YUZYILI | 100

SAĞLIK BİLİMLERİ ÜNİVERSİTESİ
**ÇOBANBEY
TIP FAKÜLTESİ**
1. ÖĞRENCİ SEMPOZYUMU

25-26 MAYIS 2024
SAĞLIK BİLİMLERİ ÜNİVERSİTESİ
ÇOBANBEY KÜLLİYESİ

SAĞLIK BİLİMLERİ ÜNİVERSİTESİ

1. Uluslararası Mercidabık Kongresi



SAĞLIK BİLİMLERİ ÜNİVERSİTESİ
KILIS 7 ARALIK ÜNİVERSİTESİ
SAĞLIK BİLİMLERİ ÜNİVERSİTESİ
MUSTAFA KEMAL ÜNİVERSİTESİ
HATAY 1994

**1. ULUSLARARASI
MERCİDABIK
KONGRESİ**
23-25 MAYIS 2024

Gaziantep Üniversitesi, Gaziantep İslam Bilim ve Teknoloji Üniversitesi,
Hatay Mustafa Kemal Üniversitesi, Kilis 7 Aralık Üniversitesi ve
Sağlık Bilimleri Üniversite'lerinin ortak düzenlediği
"1. Uluslararası Mercidabık Kongresi"ni onurlandırmanız
bizleri mutlu edecektir.

KONGRE BAŞKANLARI

Prof. Dr. Veyssel EREN Üniversitelerarası Kurul Başkanı Hatay Mustafa Kemal Üniversitesi Rektörü	Prof. Dr. Arit ÖZAYDIN Gaziantep Üniversitesi Rektörü	Prof. Dr. Mustafa Doğan KARACOSKUN Kilis 7 Aralık Üniversitesi Rektörü	Prof. Dr. Şehmus DEMİR Gaziantep İslam Bilim ve Teknoloji Üniversitesi Rektörü	Prof. Dr. Kemalettin AYDIN Sağlık Bilimleri Üniversitesi Rektörü
---	---	--	--	--

Kongre Açılış Programı:
23 Mayıs 2024 Perşembe Saat: 10.30
SBÜ Çobanbey Külliyesi

Bürokratik Açılış Programı:
23 Mayıs 2024 Perşembe Saat: 16.30
Mercidabık Meydanı, Yavuzlu Köyü / Kilis

TÜRKİYE YUZYILI | 100

Kuzeyden Güneye, Doğudan Batıya Türkiye Kolon Kanseri Farkındalığı

 T.C. SAĞLIK BAKANLIĞI
Ankara Bilkent Şehir Hastanesi

 Gastroenteroloji
Cerrahisi
Derneği



KUZAYDEN GÜNEYE, DOĞUDAN BATIYA TÜRKİYE KOLON KANSERİ FARKINDALIĞI

BURSA PROGRAMI / 7 Haziran 2024, Cuma

 Online ve
Yüzyüze



Toplantı Yeri: Bursa Şehir Hastanesi

Johnson and Johnson ve Ethicon Katkılarıyla

İzleme Linki: www.zeventonline.net/masterclass



Doğuştan Kalp Hastalıklarında Pulmoner Hipertansiyon Yönetimi

 SAĞLIK BİLİMLERİ ÜNİVERSİTESİ
1903

 İSTANBUL MEHMET AKIF ERSOY
SUAM

DOĞUŞTAN KALP HASTALIKLARINDA PULMONER HİPERTANSİYON YÖNETİMİ

17 EKİM 2024
Sağlık Bilimleri Üniversitesi Mehmet Akif Ersoy SUAM

1. Oturum: 09:00-10:30
Oturum Başkanları: Alper Güzeltaş, Ayhan Pektaş
Panelistler: Bekir Yöküçü, Alper Doğan, İrfan Oğuz Şahin

09:00-09:30
Doğuştan kalp hastalıklarında pulmoner hipertansiyon tanısı ve taraması
Sezen Uğan Atik

09:30-10:00
PAH'ta risk sınıflandırması ve takibi
Salman Gökalp

10:00-10:30
PAH'ta gri alanlar
Alper Güzeltaş

10:30-11:00
Kahve Arası

2. Oturum: 11:00-12:30
Oturum Başkanları: Haşim Olgun, Murat Şahin
Panelistler: Taner Kasar, Ahmet San, Onur Bircan

11:00-11:30
Yoğun bakımda PAH yönetimi
Hacer Kamalı

11:30-12:00
Vazonektivite testi nasıl yapılır? Nasıl karar verelim?
Erman Çilsal

12:00-12:30
Kilovuzlar eşliğinde güncel tedavi algoritması
Pelin Ayyıldız

16TH Virtual Global Health Hub Meeting

GLOBAL PERSPECTIVES ON CORPORAL PUNISHMENT OF CHILDREN: ISSUES AND RECOMMENDATIONS

University of Health Sciences Hamidiye Faculty of Nursing from Türkiye, University of Texas Health Science Center San Antonio School of Nursing from the USA, and international partner institutions cordially invite you to the 16th Virtual Global Health Hub Meeting

W H E N

September 20, 2024, 7:00 a.m. Texas CDT
3 p.m. Türkiye Time

Please use the [time zone converter](#) to check your local time. Register using this [link](#) or the QR code below.



The Virtual Global Health Hub is a quarterly online networking event that brings together health care professionals and students to discuss global health and health care issues in the spirit of diversity, equity and inclusivity.



For any questions, please contact:

Dr. M. Danet Lapiz Bluhm - lapiz@uthscsa.edu

Dr. Rabiye Güney, rabiye.guney@sbu.edu.tr
Graphic image from: freepic.com



6. Uluslararası 7. Ulusal Onkoloji Hemşireliği Kongresi

6. ULUSLARARASI 7. ULUSAL ONKOLOJİ HEMŞİRELİĞİ KONGRESİ

20-22 Kasım 2024, Ankara

Geleceğin Onkoloji Hemşireliği
Sürdürülebilirlik, Kalite ve Teknoloji ile Yeni Ufuklar

20 KASIM 2024 KURSLAR

- Hematolojik KBK Hücre Nallı Hemşireliği
- Radyoterapi Hemşireliği Kursu
- Onkolojide Adın Yönetim Kursu
- Jinekolojide Hemşireliği Kursu
- Port Kateter Kursu

21-22 KASIM 2024 - KONGRE

Kongreye Davet

Davetli Konuşmacılar

20-22 Kasım 2024 tarihleri arasında Ankara'da gerçekleştirilecek 6. Uluslararası 7. Ulusal Onkoloji Hemşireliği Kongresine onkoloji alanında çalışan, bu alanda ilgi duyan hemşireler, tüm sağlık profesyonelleri ve öğrencileri davet edilmektedir.

Kongre Başkanı
Prof. Dr. Ermete Kılıç
Prof. Dr. Ermete Kılıç

Ana Konular

- Onkoloji Hemşireliğinde Geleceğin
- Onkoloji Hemşireliğinde Kalite ve Güven
- Onkoloji Hemşireliğinde Etik ve İhtiyaçlar
- Onkoloji Hemşireliğinde Eğitim ve Öğretim
- Onkoloji Hemşireliğinde Araştırma ve İnovasyon
- Onkoloji Hemşireliğinde Sağlık Politikaları ve Yönetim
- Onkoloji Hemşireliğinde Kültürel Farklılıklar ve Sağlık Eşitsizlikleri

HEMEN KAYIT OL

www.onkolojihemsireligi.com
Bildiri Özeti Gönderim Tarihi: 30 Ekim 2024

İLBank Sosyal Tesisleri | Anadolu Bul. Halk Ekmek Fab. Karşısı
Ankara | No:24 - Macanköy/ANKARA

312 466 7000 | kongre@bilkonkongre.com.tr | [ohk_kongre](https://www.instagram.com/ohk_kongre)

Meme Kanserinde Farkındalık Etkinliği

MEME KANSERİ

Farkındalık Etkinliği



22 EKİM 2024
14.00

Şht. Tbp. Üstg. Halil Akçiçek
Konferans Salonu

Doğumunun 100. Yılında Prof. Dr. Fuat SEZGİN'i Anma Paneli

DOĞUMUNUN 100.YILINDA

PROF.DR. FUAT SEZGİN'İ

ANMA PANELİ



OTURUM BAŞKANI:
• Prof.Dr.Cevdet ERDÖL
Sağlık Bilimleri Üniversitesi
Kurucu Rektörü

Bir TV program yapımcısı
gözünden Fuat Sezgin

KONUŞMACI:
•Adem ÖZKAN
TRT Yayın Denetleme ve Koordinasyon
Kurulu E.Başkanı
Üsküdar Üniversitesi İletişim Fakültesi
Öğretim Görevlisi

Asırlık Çınarın Huzuruna Davet
ve Bir Kitabın Anlattıkları

KONUŞMACI:
•Adnan YILMAZ
Araştırmacı Yazar Emekli Vali
Türkiye Darüşşifa Vakfı Mütevelli
Heyeti Başkanı

İslam Bilim Tarihine Adanmış
Bir Ömür Fuat Sezgin

KONUŞMACI:
•Doç Dr. Ali KARAKAŞ
Dicle Üniversitesi İlahiyat Fakültesi
Öğretim Üyesi

24 Ekim 2024
Ankara Gülhane Külliyesi
Prof.Dr.Fuat Sezgin
Kütüphanesi
Saat 09.00 -11.00

Düzenleme Kurulu:
•Sağlık Bilimleri Üniversitesi
Gülhane Tıp Fakültesi Tıp
Tarih ve Etik Anabilim Dalı
•Gülhane Prof. Dr. Fuat
Sezgin Kütüphanesi



Sağlık Bilimleri Üniversitesi Çobanbey Tıp Fakültesi Bilimsel Toplantıları-1
(Bilimsel Araştırma Teknikleri Sempozyumu)

SAĞLIK BİLİMLERİ ÜNİVERSİTESİ
ÇOBANBEY TIP FAKÜLTESİ
BİLİMSEL TOPLANTILARI-1



BİLİMSEL ARAŞTIRMA TEKNİKLERİ
SEMPOZYUMU

PROGRAM AKIŞI	
09:45 - 10:00	Açılış Konuşmaları Prof. Dr. Mustafa ALDEMİR (SBÜ Çobanbey Tıp Fakültesi Dekanı) Prof. Dr. Kemalettin AYDIN (SBÜ Rektörü)
10:00 - 10:30	İyi Sunum Yapma Doç. Dr. Hilmi Erdem SÜMBÜL (SBÜ Adana Tıp Fakültesi)
10:30 - 10:40	ARA
10:40 - 11:10	Bilimsel Araştırmalarda Metodoloji ve Tasarım Doç. Dr. Hilmi Erdem SÜMBÜL (SBÜ Adana Tıp Fakültesi)
11:10 - 11:20	ARA
11:20 - 12:00	Bir Bilimsel Makalenin Bölümleri ve Yapılandırılması Dr. Öğr. Üyesi Hüseyin Ali ÖZTÜRK (SBÜ Adana Tıp Fakültesi)
12:00 - 12:10	ARA
12:10 - 12:40	İndeks nedir? Başlıca Ulusal ve Uluslararası İndeksler Dr. Öğr. Üyesi Hüseyin Ali ÖZTÜRK (SBÜ Adana Tıp Fakültesi)
12:40 - 13:00	Tartışma ve Kapanış

12
Kasım
2024

SBÜ Hipofiz Hastalıkları Araştırma Merkezi (HATMER) Tartışmalı Vaka Toplantısı



**S.B.Ü. HİPOFİZ HASTALIKLARI ARAŞTIRMA MERKEZİ (HATMER)
TARTIŞMALI VAKA TOPLANTISI**

21 Aralık 2024, Cumartesi Saat: 13:30 - 15:00
ONLINE TOPLANTI

Moderatörler;
Prof. Dr. Fahrettin Keleştemur Prof. Dr. Hatice Sebile Dökmetaş
Prof. Dr. Esra Hatipoğlu Uzm. Dr. Buruc Erkan (Nöroşirürji)
Uzm. Dr. Naciye Kış (Radyoloji)

Konuşmacılar ve Vakalar;
13:30-14:00 **Vaka 1** Konuşmacı: Prof. Dr. Yasin Şimşek
S.B.Ü. Kayseri Tıp Fakültesi
14:00-14:30 **Vaka 2** Konuşmacı: Prof. Dr. Fettah Acıbcu
S.B.Ü. Adana Tıp Fakültesi
14:30-15:00 **Vaka 3** Konuşmacı: Uzm. Dr. Zeynep Akgöl Kızılcay
S.B.Ü. Hamidiye Tıp Fakültesi

Düzenleme Kurulu
Prof. Dr. Hatice Sebile Dökmetaş
(Başkan)

Bilimsel Sekreteryası
Prof. Dr. Fettah Acıbcu (0505 577 81 64)
Doç. Dr. Emre Saygılı (0533 579 29 03)

Çarşamba Buluşmaları



T.C.
SAĞLIK BAKANLIĞI
ADANA ŞEHİR EĞİTİM ve
ARAŞTIRMA HASTANESİ



100
TÜRKİYE CUMHURİYETİNİN YÜZÜNCÜ YILI



Doç. Dr.
Özlem ERÇEN DİKEN



Dr. Öğr. Üyesi
Sinem Berik SAFÇI

ÇARŞAMBA BULUŞMALARI

Haftanın Konusu:
Uykuda Solunum Bozuklukları

Moderatör: **Doç. Dr. Özlem ERÇEN DİKEN**
Göğüs Hastalıkları Kliniği Eğitim Sorumlusu

Konuşmacı: **Dr. Öğr. Üyesi Sinem Berik SAFÇI**
Göğüs Hastalıkları Kliniği Öğretim Üyesi

Tarih : **15 Mayıs 2024 Çarşamba / Saat : 12:30**
Yer : Adana Şehir Hastanesi Konferans Salonu

Sporfest Sağlık Zirvesi



HESCON 2024 Kongresi



e. Kütüphane ve Bilgiye Erişim Hizmetleri

Sağlık Bilimleri Üniversitesi Kütüphane ve Dokümantasyon Daire Başkanlığı tarafından yürütülen kütüphane ve bilgiye erişim hizmetlerine ilişkin bilgiler e-Kütüphane Sistemi verileriyle birlikte altta sunulmuştur.

Tablo- 57 Kütüphane Envanteri

Kütüphane Envanteri		
	Tür	Sayı
Kitap		86.160
Sürelî Sayı		68.868
E-Kitap		15.550
Tez		6.458
Sürelî		1.742
E-Kitapdışı		63
E-Tez		43
Diğer		17
Kitapdışı		14
	Toplam	178.915



Tablo- 58 Kütüphanelere Göre Envanter Sayısı

Kütüphanelere Göre Envanter Sayısı	
Kütüphane Adı	Sayı
Prof. Dr. Fuat SEZGİN Kütüphanesi	115.395
SBÜ Merkez Kütüphanesi	45.222
SBÜ Tıp Tarihi ve Deontoloji Kütüphanesi	6.366
SBÜ Somali Mogadişu Recep Tayyip Erdoğan SHMYO Kütüphanesi	1.498
Özbekistan Buhara İbn-i Sina Tıp Fakültesi Merkez Kütüphanesi	940
Toplam	169.421

Tablo- 59 Kütüphanelerden Faydalanan Kişi Sayısı

Kütüphanelerden Faydalanan Kişi Sayısı	
Kütüphane Adı	Sayı
Prof. Dr. Fuat SEZGİN Kütüphanesi	224.294
SBÜ Merkez Kütüphanesi	6.395
Toplam	230.689



Tablo- 60 Abone Olunan Veri Tabanlarına İlişkin Bilgiler

Abone Olunan Veri Tabanlarına İlişkin Bilgiler	
Adı	Türü
Akademisyen Online Veritabanı (AOV)	E-Kitap, E-Kitap
JoVE Biology	Video Makale
McGraw Hill Access Pharmacy	E-Kitap, E-Kitap
McGraw Hill Access Emergency Medicine	E-Kitap, E-Kitap
McGraw Hill Access Medicine	E-Kitap
SciFinder	Dergi, konferans, sempozyum, patent, kitap ve doktora tezleri
Türkiye Atıf Dizini	Makale
Incites Benchmarking & Analytics	Referans Yönetim Programları, Bibliyografik
Lecturio	Video Makale
Primal Pictures Anatomy.Tv	Video

Tablo- 61 Satın Alınan Elektronik Kaynaklar

Satın Alınan E-Kaynaklar	
Adı	Türü
Karger E-Books	E-Kitap
Legal Online Kütüphane	E-Kitap
Elsevier E-Book Paketi	E-Kitap



Tablo- 62 Ulusal Akademik Lisansı (EKUAL) ile Erişim Sağlanan Veri Tabanları

Ulusal Akademik Lisansı (EKUAL) ile Erişim Sağlanan Veri Tabanları	
Adı	Türü
Annual Reviews	E-Dergi
EBSCO Academic Search Ultimate	Bibliyografik
EBSCO Applied Science & Business Periodicals Retrospective	Bibliyografik
EBSCO Applied Science & Technology Index Retrospective	Bibliyografik
EBSCO Art & Architecture Source	E-Dergi, E-kitap, Görsel Koleksiyon
EBSCO Art Index Retrospective	E-Dergi
EBSCO Business Periodicals Index Retrospective	E-Dergi
EBSCO Business Source Ultimate	E-Dergi
EBSCO Central & Eastern European Academic Source	E-Dergi
EBSCO DynaMed	E-Dergi
EBSCO eBook Academic Collection	E-Kitap
EBSCO EDS	Akademik Arama Motoru
EBSCO Education Index Retrospective	E-Dergi
EBSCO ERIC	E-Dergi
EBSCO European Views of the Americas: 1493 to 1750	E-Dergi
EBSCO GreenFILE	E-Dergi
EBSCO Humanities & Social Sciences Index Retrospective	E-Dergi
EBSCO Library, Information Science & Technology Abstracts	E-Dergi
EBSCO MasterFILE Complete	E-Dergi
EBSCO MasterFILE Reference eBook Collection	E-Dergi
EBSCO Newspaper Source Plus	E-Dergi
EBSCO Newswires	E-Dergi
EBSCO OpenDissertations	E-Dergi
EBSCO Regional Business News	E-Dergi
EBSCO Teacher Reference Center	E-Dergi
EBSCO The Belt and Road Initiative Reference Source	E-Dergi
EBSCO TR Dizin	E-Dergi
EBSCO Web News	E-Dergi
Emerald Premier eJournal	E-Dergi
IThenticate	İntihal Önleme Programları
JSTOR	E-Dergi
Mendeley	Referans Yönetim Programları
Nature Journals All	E-Dergi
OVID LWW	E-Dergi
Palgrave Macmillan Journals	E-Dergi
ProQuest Dissertations and Theses Global	E-Tez
Science Direct	E-Dergi
Scopus	Bibliyografik
SpringerLink Journals	E-Dergi
Taylor and Francis	E-Dergi
Turnitin	İntihal Önleme Programları, İntihal Önleme Programları
Web of Science-WOS	Bibliyografik
Wiley Online Library	E-Dergi
İntihal	İntihal Önleme Programları, İntihal Önleme Programları



f. Öğrencilere Yönelik Hizmetler

Sağlık, Kültür ve Spor Daire Başkanlığı aracılığıyla ve öğrenci kulüp ve toplulukları ile birlikte sunulan öğrencilere yönelik barınma, beslenme, sosyal ve kültürel faaliyetlere ilişkin bilgiler altta sunulmuştur.

i. Barınma Hizmetleri

Tablo- 63 Öğrenci Yurtlarına Yönelik Bilgiler

Öğrenci Yurtlarına Yönelik Bilgiler						
Yurt Adı/Şehir	Kapasite		Barınma Hizmetlerinden Faydalanan Kişi Sayısı		Bir Kişilik Yurt Ücreti (Aylık)	
	Kadın	Erkek	Kadın	Erkek	Kadın	Erkek
Ankara	936	1.052	750	900	1.010	1.032
İstanbul	-	-	-	-	-	-
Toplam	936	1.052	750	900		

ii. Beslenme Hizmetleri

Tablo- 64 Öğrenci Yemekhanelerine Yönelik Bilgiler

Öğrenci Yemekhanelerine Yönelik Bilgiler			
Yemekhane Adı	Yemekhane Kapasitesi (Günlük)	Yemekhaneden Faydalanan Öğrenci Sayısı (Toplam)	Yemekhaneden Faydalanan Personel Sayısı (Toplam)
Hamidiye Külliyesi	685	268.380	34.020
Gülhane Külliyesi	912	663.761	42.076
Toplam	1.597	932.141	76.096

Tablo- 65 Öğrenci Yemekhane Ücretlerine Yönelik Bilgiler

Öğrenci Yemekhanelerine Yönelik Bilgiler		
Yemekhane Adı	Bir Kişilik Kahvaltı Ücreti (TL)	Bir Kişilik Öğün Ücreti (TL)
Hamidiye Külliyesi	-	25,00 TL
Gülhane Külliyesi	25,00 TL	25,00 TL

iii. Sosyal ve Kültürel Faaliyetler

Tablo-66 Öğrenci Kulüplerine İlişkin Bilgiler

Sıra No	Kulüp Adı	Faaliyet Konusu	Şehir	Üye Sayısı	Etkinlik Sayısı
1	Bilimsel Araştırma Kulübü	Akademik projeler, deneyler, makale yazımı	İstanbul	128	9
2	Birleşen Eller Kulübü	Dayanışma etkinlikleri, sosyal projeler, iş birlikleri	İstanbul	385	15
3	Can Sağlığı Kulübü	Kültürel ve sosyal çalışmalar, tıbbi eğitim ve seminerler	İstanbul	441	4
4	Çevre Kulübü	Geri dönüşüm projeleri, doğa koruma, sürdürülebilirlik	İstanbul	916	12
5	Çocuk Gelişimi ve Mutlu Aile Kulübü	Çocuk eğitimi, aile danışmanlığı, oyun terapisi	İstanbul	220	3
6	Farma Gelişim Kulübü	İlaç araştırmaları, farmakoloji seminerleri, endüstri iş birlikleri	İstanbul	287	2
7	Genç Kızılay Kulübü	Afet yardımı, kan bağıışı, ilk yardım eğitimleri	İstanbul	1.200	44
8	Genç Mekteb-i Tıbbiyeliler Kulübü	Tıp eğitimi, anatomi çalışmaları, kongre organizasyonları	İstanbul	584	19
9	Genç Vizyon Kulübü	Kariyer planlama, kişisel gelişim, liderlik eğitimleri	İstanbul	1.465	12
10	Genç Yeryüzü Doktorları Kulübü	Sağlık taramaları, gönüllü klinikler, saha çalışmaları	İstanbul	394	26
11	Genç Yeşilay Kulübü	Bağımlılık önleme, sağlıklı yaşam, farkındalık kampanyaları	İstanbul	923	13
12	Gezi ve Fotoğrafçılık Kulübü	Doğa gezileri, fotoğraf atölyeleri, sergi organizasyonları	İstanbul	1.110	12
13	Hareketli Yaşam Topluluğu Kulübü	Spor aktiviteleri, outdoor etkinlikler, fitness programları	İstanbul	215	20
14	İbn-i Sina Sağlık Kulübü	Tıp tarihi, sağlık seminerleri, geleneksel tıp	İstanbul	258	35
15	İngilizce Konuşma Kulübü	Konuşma pratiği, dil etkinlikleri, kültür paylaşımı	İstanbul	141	2
16	İnsan ve Davranış Kulübü	Psikoloji seminerleri, davranış analizi, sosyal etkileşim	İstanbul	650	18
17	İzcilik Kulübü	Kampçılık, doğa yürüyüşleri, hayatta kalma eğitimleri	İstanbul	150	2
18	Kadın ve Toplum Çalışmaları Kulübü	Toplumsal cinsiyet eşitliği, kadın hakları, sosyal araştırmalar	İstanbul	161	3
19	Kariyer Kulübü	Staj programları, CV hazırlama, seminerler	İstanbul	221	15
20	Kültür ve Sanat Kulübü	Resim sergileri, tiyatro gösterileri, el sanatları	İstanbul	364	7
21	Lokman Hekim ve Etik Değerler Kulübü	Tıp etiği, vaka analizleri, etik tartışmalar	İstanbul	475	22
22	Medeniyet Gençlik Kulübü	Kültürel miras, medeniyet araştırmaları, tarih gezileri	İstanbul	103	8
23	Münazara ve Hitabet Kulübü	Münazara turnuvaları, diksiyon eğitimleri, retorik çalışmalar	İstanbul	600	21



Sıra No	Kulüp Adı	Faaliyet Konusu	Şehir	Üye Sayısı	Etkinlik Sayısı
24	Müzik ve Halk Oyunları Kulübü	Enstrüman eğitimi, folklor gösterileri, konser organizasyonları	İstanbul	209	9
25	Okçuluk ve Atıcılık Kulübü	Okçuluk antrenmanları, hedef eğitimleri, turnuvalar	İstanbul	750	16
26	Sağlıklı Beslenme ve Yaşam Kulübü	Sağlıklı beslenme seminerleri, workshoplar	İstanbul	558	11
27	Sağlıkta İletişim Kulübü	Hasta iletişimi, empati eğitimleri, sağlık okuryazarlığı	İstanbul	450	6
28	Sağlıkta Yönetişim ve İnovasyon Kulübü	Sağlık politikaları, teknoloji entegrasyonu, yönetim stratejileri	İstanbul	339	8
29	Satranç Kulübü	Turnuvalar, strateji eğitimleri, zekâ oyunları	İstanbul	240	6
30	Sağlık Arama Kurtarma Kulübü	İlk yardım, afet simülasyonları, kurtarma eğitimleri	İstanbul	456	23
31	Sosyal Sorumluluk Kulübü	Gönüllü projeler, yardım kampanyaları, toplum hizmeti	İstanbul	710	8
32	Sosyal Hizmetler Kulübü	Engelli destek, sosyal destek projeleri	İstanbul	47	1
33	Spor Kulübü	Turnuvalar, antrenman programları, sporcu gelişimi	İstanbul	984	25
34	Teknotıp Kulübü	Tıbbi teknoloji, dijital sağlık, yenilikçi çözümler	İstanbul	56	4
35	Tiyatro Kulübü	Sahne performansları, drama atölyeleri, oyun yazımı	İstanbul	356	20
36	Uluslararası Öğrenci Kulübü	Kültür festivalleri, dil desteği, uluslararası etkinlikler	İstanbul	750	35
37	Vakıf Gönülleri Kulübü	Vakıf projeleri, kültürel geziler, sosyal yardım	İstanbul	410	10
38	Atlı Binicilik Kulübü	Binicilik eğitimleri, doğa gezileri	Ankara	700	12
39	Bilimsel Araştırma Kulübü	Akademik projeler, deneyler, makale yazımı	Ankara	275	2
40	Çevre Kulübü	Geri dönüşüm projeleri, doğa koruma, sürdürülebilirlik	Ankara	580	10
41	Gelişim Kulübü	Kişisel gelişim, kariyer planlama, motivasyon seminerleri	Ankara	250	2
42	Genç Kızılay Kulübü	Afet yardımı, kan bağıışı, ilk yardım eğitimleri	Ankara	812	30
43	Genç Mekteb-i Tıbbiyeliler Kulübü	Tıp eğitimi, anatomi çalışmaları, kongre organizasyonları	Ankara	700	32
44	Genç Yeryüzü Doktorları Kulübü	Sağlık taramaları, gönüllü klinikler, saha çalışmaları	Ankara	520	9
45	Genç Yeşilay Kulübü	Bağımlılık önleme, sağlıklı yaşam, farkındalık kampanyaları	Ankara	676	15
46	Gezi ve Fotoğrafçılık Kulübü	Doğa gezileri, fotoğraf atölyeleri, sergi organizasyonları	Ankara	1.284	19
47	Halk Oyunları Kulübü	Folklor gösterileri, dans eğitimleri, kültür etkinlikleri	Ankara	180	6



Sıra No	Kulüp Adı	Faaliyet Konusu	Şehir	Üye Sayısı	Etkinlik Sayısı
48	Hareketli Yaşam Topluluğu Kulübü	Spor aktiviteleri, outdoor etkinlikler, fitness programları	Ankara	384	3
49	İnsan ve Davranış Kulübü	Psikoloji seminerleri, davranış analizi, sosyal etkileşim	Ankara	260	2
50	Kültür ve Sanat Kulübü	Resim sergileri, tiyatro gösterileri, el sanatları	Ankara	866	11
51	Lokman Hekim ve Etik Değerler Kulübü	Tıp etiği, vaka analizleri, etik tartışmalar	Ankara	391	24
52	Müzik Kulübü	Enstrüman eğitimi, konserler, müzik teorisi	Ankara	571	12
53	Okçuluk ve Atıcılık Kulübü	Okçuluk antrenmanları, hedef eğitimleri, turnuvalar	Ankara	449	3
54	SBÜ Arama ve Kurtarma Kulübü	Afet müdahalesi, ilk yardım, kurtarma tatbikatları	Ankara	311	2
55	Sağlıklı Beslenme ve Yaşam Kulübü	Sağlıklı beslenme seminerleri, workshoplar	Ankara	487	22
56	Sağlıkta Yönetişim ve İnovasyon Kulübü	Sağlık politikaları, teknoloji entegrasyonu, yönetim stratejileri	Ankara	240	2
57	Satranç Kulübü	Turnuvalar, strateji eğitimleri, zekâ oyunları	Ankara	200	5
58	Sosyal Hizmetler ve Dayanışma Kulübü	Engelli destek, toplum dayanışması	Ankara	400	3
59	Sosyal Sorumluluk Kulübü	Gönüllü projeler, yardım kampanyaları, toplum hizmeti	Ankara	757	5
60	Spor Kulübü	Turnuvalar, antrenman programları, sporcu gelişimi	Ankara	971	2
61	Teknotıp Kulübü	Tıbbi teknoloji, dijital sağlık, yenilikçi çözümler	Ankara	373	11
62	Tiyatro Kulübü	Sahne performansları, drama atölyeleri, oyun yazımı	Ankara	405	14
63	Uluslararası Öğrenci Kulübü	Kültür festivalleri, dil desteği, uluslararası etkinlikler	Ankara	374	2
64	Yettim Kulübü	Toplumsal destek, sosyal aktiviteler, gönüllü çalışmalar	Ankara	294	5



Tablo- 67 Sağlık, Kültür ve Spor Daire Başkanlığının Öğrenci Kulüpleri ile Birlikte Düzenlediği Faaliyetler

Öğrenci Kulüpleri ile Birlikte Düzenlenen Faaliyetler		
Sıra No	Kulüp Adı	Faaliyet Adı
1	Sosyal Sorumluluk Kulübü	Döneme Hoş geldin Sohbet Etkinliği
2	Genç Kızılay Kulübü	Kan Bağışı Etkinliği
3	Müzik Kulübü	8 Mart Dünya Kadınlar Günü Müzik Dinletisi Etkinliği
4	Sağlıkta Yönetişim ve İnovasyon Kulübü - Gezi ve Fotoğrafçılık Kulübü	Çanakkale Şehitlik Ziyareti
5	Bütün Kulüpler	İftarda Buluşuyoruz Etkinliği
6	Genç Yeryüzü Doktorları ve Genç Mekteb-i Tıbbiyeliler Kulübü	Kanser Farkındalık Haftası Etkinliği
7	Bütün Kulüpler	SPORFEST
8	Bütün Kulüpler	KÜLTÜRFEST
9	Bütün Kulüpler	Ağaç Dikme Etkinliği
10	Bütün Kulüpler	Pilates Etkinliği

Tablo- 68 Kısmî Zamanlı Çalışan Öğrenci Bilgileri

Kısmî Zamanlı Çalışan Öğrenci Bilgileri		
Birimi	Şehir	Kişi Sayısı
Sağlık Kültür ve Spor Daire Başkanlığı	İstanbul	40
Sağlık Kültür ve Spor Daire Başkanlığı	Ankara	50
Toplam		90

Tablo- 69 Sağlık Bilimleri Üniversitesi Aracılığıyla Sağlanan Öğrenci Bursu Bilgileri

Sağlık Bilimleri Üniversitesi Aracılığıyla Sağlanan Öğrenci Bursu Bilgileri		
Bursun Kaynağı Vakıf-Dernek-Tüzel Kişi Bilgileri	Burstan Faydalanan Öğrenci Sayısı	1 Kişilik Burs Miktarı (TL)
SAHADER	237	1.000
Yemek Bursu (%100)	739	-
Başarı Bursu	1	4.000
Sporcu Başarı Bursu	1	1.500
Yurt Bursu (%50)	84	505
Yurt Bursu (%75)	14	757,5
Yurt Bursu (%100)	78	-

Sağlık, Kültür ve Spor Daire Başkanlığı ile öğrenci kulüp ve topluluklarının 2024 yılında gerçekleştirmiş olduğu faaliyetlere ilişkin afiş ve görseller altta sunulmuştur.

Öğrenci Kulüp ve Topluluk Faaliyetlerine İlişkin Görseller

İşaret Dili Eğitimi, Genç Mekteb-i Tıbbiyeliler



SAĞLIK BİLİMLERİ ÜNİVERSİTESİ

TÜRKİYE YÜZÜYÜ 100

@gmtibbiyeliler
İŞARET DİLİ
Eğitimi



Ön Kayıtlarımız Başlamıştır.

Genç Mekteb-i Tıbbiyeliler Kulübü Olarak Düzenlediğimiz İşaret Dili Eğitimine Davetlisiniz.

Eğitim Detayları Kayıtlar Tamamlandıktan Sonra WhatsApp Grubundan Paylaşılacaktır.

SAĞLIK KÜLTÜR VE SPOR DAİRE BAŞKANLIĞI

Bağımlı Olma Bilinçli Ol, Sosyal Hizmetler ve Dayanışma Kulübü



SAĞLIK BİLİMLERİ ÜNİVERSİTESİ

TÜRKİYE YÜZÜYÜ 100

BAĞIMLI OLMA
BİLİNÇLİ OL !

Yer: Gülhane Külliyesi
Prof. Dr. Cevdet ERDÖL Konferans Salonu
Tarih: 10 Ocak 2024
Saat: 14.00

Esra ÇİÇEK
Klinik Psikolog-YEDAM

Gönül YURTSEVER YAVUZ
Sosyal Hizmetler Uzmanı
YEDAM

SAĞLIK KÜLTÜR VE SPOR DAİRE BAŞKANLIĞI

Motivasyon ve Başarı, Prof. Dr. Ali İhsan Taşçı, Genç Mekteb-i Tıbbiyeliler

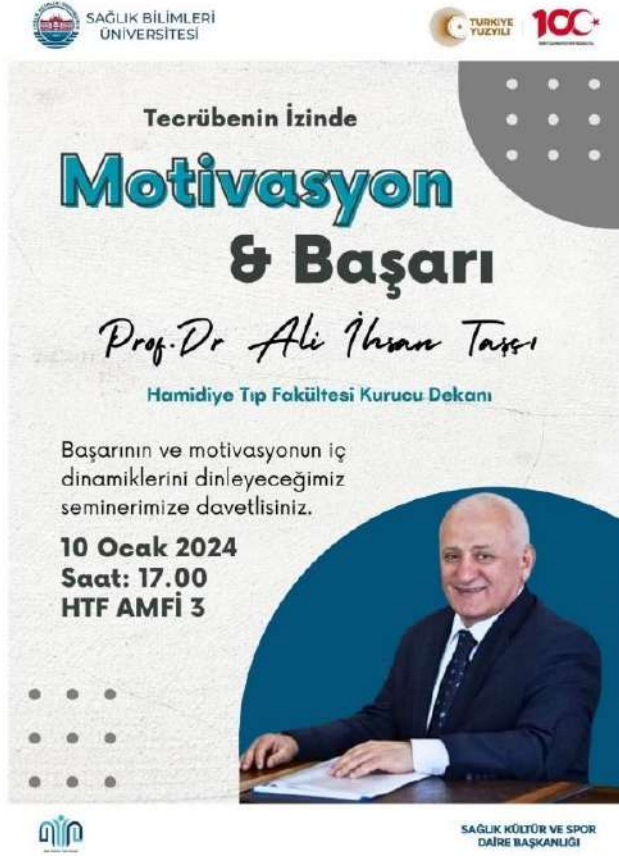

SAĞLIK BİLİMLERİ ÜNİVERSİTESİ

TÜRKİYE YÜZÜLÜ 100

Tecrübenin İzinde
Motivasyon & Başarı
Prof. Dr. Ali İhsan Taşçı
Hamidiye Tıp Fakültesi Kurucu Dekanı

Başarının ve motivasyonun iç dinamiklerini dinleyeceğimiz seminerimize davetlisiniz.

10 Ocak 2024
Saat: 17.00
HTF AMFİ 3

SAĞLIK KÜLTÜR VE SPOR DAİRE BAŞKANLIĞI

Parfüm Yapımı, İbn-i Sina Sağlık Kulübü



SAĞLIK BİLİMLERİ ÜNİVERSİTESİ

TÜRKİYE YÜZÜLÜ 100

İBN-İ SİNA SAĞLIK KULÜBÜ
PARFÜM YAPIMI

10 Ocak Çarşamba 13.30
Hamidiye Külliyesi
Eczacılık Hizmetleri Laboratuvarı
@ibni.sinasbu

Not: Laboratuvara öncükle gelinmesi zorunludur.

SAĞLIK KÜLTÜR VE SPOR DAİRE BAŞKANLIĞI



SAĞLIK BİLİMLERİ ÜNİVERSİTESİ

TÜRKİYE YÜZÜLÜ 100

İbn-i Sina Sağlık Kulübü
PARFÜM YAPIMI

14 Mayıs Salı 15.00
Hamidiye Külliyesi Eczacılık Hizmetleri Laboratuvarı

Not: Laboratuvara öncükle gelmek zorunludur.

SAĞLIK KÜLTÜR VE SPOR DAİRE BAŞKANLIĞI

Hacettepe Biyosfer Müzesi Gezisi, Bilimsel Araştırma Kulübü



Hasta Ziyareti, Birleşen Eller Kulübü



ODTÜ Toplum ve Bilim Müzesi Gezisi, Genç Mekteb-i Tıbbiyeliler

 SAĞLIK BİLİMLERİ ÜNİVERSİTESİ

 TÜRKİYE YÜZYILI 100

Genç Mekteb-i Tıbbiyeliler



bilim ve teknoloji müzesi
science and technology museum

KAHVE CAFE
MÜZEAH SCIENCE PARK
BİLİM MERKEZİ SCIENCE CENTER

 **Kalkış : Gülhane Külliyesi Genel Sekreterlik Önü**

 **11 OCAK PERŞEMBE 12.30**

 **Kontenjan Sınırlıdır.**

Link 10 Ocak Saat 20.00 İtibariyle Instagram Hesabımızdan Paylaşılacaktır.



SAĞLIK KÜLTÜR VE SPOR DAİRE BAŞKANLIĞI

Sağlıkta Yapay Zekâ Sempozyumu, Genç Yeryüzü Doktorları Kulübü



Türkiye'nin Kalp Nakli Yapan İlk Kadın Doktoru Söyleşisi, Genç Mekteb-i Tıbbiyeler Kulübü



Hoş Sohbet Söyleşileri, Dr. Yunus Emre Bulut, Genç Mekteb-i Tıbbiyeler Kulübü



SAĞLIK BİLİMLERİ ÜNİVERSİTESİ

TÜRKİYE YÜZYILI | 100+

HOŞ SOHBET SÖYLEŞİLERİ
davettisiniz

++ ++ ++ ++
++ ++ ++ ++
++ ++ ++ ++
++ ++ ++ ++

📍 Güllhane Külliyesi Kulüp Toplantı Odası

📅 23 ŞUBAT CUMA 15.00

DR. YUNUS EMRE BULUT
HALK SAĞLIĞI ABD ÖĞRETİM ÜYESİ

SAĞLIK KÜLTÜR VE SPOR DAİRE BAŞKANLIĞI

Ramazan Programı, Genç Mekteb-i Tıbbiyeler Kulübü

SAĞLIK BİLİMLERİ ÜNİVERSİTESİ

TÜRKİYE YÜZYILI 100*



Genç Mekteb-i Tıbbiyeliler



Gülhane Külliyesinde Ramazan'da ilk hafta iftar yemeklerini kendin seç

Pazartesi Günü: Etli sebze yemeklerinden birisi	Perşembe Günü: Köfteli yemek çeşitlerinden birisi
Salı Günü: Tavuk yemeklerinden birisi	Cuma Günü: Et yemeklerinden birisi
Çarşamba Günü: Etli baklagil yemeklerinden birisi	Cumartesi Günü: Tavuk yemeklerinden birisi
Pazar Günü: Köfteli yemek çeşitlerinden birisi	

SAĞLIK KÜLTÜR VE SPOR DAİRE BAŞKANLIĞI

Beraat Kandili Hasta Ziyareti , Birleşen Eller Kulübü

SAĞLIK BİLİMLERİ ÜNİVERSİTESİ

TÜRKİYE YÜZYILI 100*

HAMİDİYE KÜLLİYESİ BİRLEŞEN ELLER KULÜBÜ

Berat Kandili
HASTA ZİYARETİ



HASTANE

24 ŞUBAT CUMARTESİ
15.30

Sultan Abdülhamid Han EAH

SAĞLIK KÜLTÜR VE SPOR DAİRE BAŞKANLIĞI

Somali Mogadişu Recep Tayyip Erdoğan Sağlık Bilimleri Fakültesi El Sanatları Kursları



Yeme Bozuklukları Farkındalık Haftası, Sağlıklı Beslenme ve Yaşam Kulübü



İyi Olacak Çocukların Ayağına Gidiyoruz Etkinliği, Genç Yeryüzü Doktorları Kulübü



Temel Yaşam Desteği Eğitimi, Genç Yeryüzü Doktorları Kulübü



Filistin İçin Hayır Kermesi Etkinliği



FİLİSTİN İÇİN HAYIR KERMESİNE BEKLİYORUZ

Yer: Hamidiye Külliyesi
Ana Bina Giriş Koridoru

Saat: 09.30 - 16.30

Kan Bağışı Etkinliği

KAN BAĞIŞI ORGANİZASYONU

UMUT SENİN KANINDA, İNANÇ SENİN KALBİNDE VAR.



Sen de Ramazan ayını kan vererek karşılamak istersen:

4-5-6 MART
09.00-17.00

HAMİDİYE KÜLLİYESİ
ANA BİNA GİRİŞİ

8 Mart Dünya Kadınlar Gününe Özel Satranç Turnuvası Etkinliği



8 Mart Dünya Kadınlar Gününe Özel
Kadınlar Arası "ÖDÜLLÜ" Satranç Turnuvası
Düzenliyoruz
Tüm Kadın Personel ve Öğrecilerimizi
Turnuvaya Bekliyoruz

Tarih : 8 Mart
Saat : 12:00-13:00
Yer : Ana Bina Giriş
Koridoru

Başvuru için formu
doldurmanız yeterlidir.

Hamidiye Külliyesi'nde bulunan tüm kadın oyuncularımızı
turnuvamıza bekliyoruz.



SAĞLIK KÜLTÜR VE SPOR
DAİRE BAŞKANLIĞI

Yaşlı Bakımevi Ziyareti Etkinliği, Genç Yeryüzü Doktorları Kulübü



Bilgi Yarışması Etkinliği, İnsan ve Davranış Kulübü



“Sigarayı Bırak Hayatı 12’den Vur” Etkinliği, Okçuluk ve Atıcılık Kulübü



“Siz Mi Obezsiniz Çevreniz mi?” Etkinliği, Sağlıklı Beslenme ve Yaşam Kulübü



Nörobilim Teknoloji Sempozyumu, Genç Mekteb-i Tıbbiyeler Kulübü



TEKMER Gezisi Etkinliği, Teknotıp Kulübü



Tıp Tarihi Müzesi Etkinliği, Genç Kızılay Kulübü



SAĞLIK BİLİMLERİ ÜNİVERSİTESİ

TÜRKİYE YÜZYILI 100

Gülhane
TIP TARİHİ MÜZESİ

8 MART 2024

Çanakkale Savaşı ve Kurtuluş Savaşında kullanılan Kızılaya ait eserleri yerinde görmeye gidiyoruz.

BİŞVURULAR GÖNÜLLÜ OLARAK ÜZERİNDEN OLACAKTIR. WP GRUPLARINDA LINK PAYLAŞILACAKTIR.

Saat : 15.30

Kontenjanımız sınırlıdır.

SAĞLIK KÜLTÜR VE SPOR DAİRE BAŞKANLIĞI

Çanakkale Şehitlik Ziyareti, Sağlıkta Yönetişim ve İnovasyon Kulübü



Küçük Prens Film İzleme Etkinliği, İbn-i Sina Sağlık Kulübü



The Artist Film İzleme Etkinliği, Kültür ve Sanat Kulübü

SAĞLIK BİLİMLERİ
ÜNİVERSİTESİ

Film iftar yemeğinden sonra başlayacaktır!

**THE GÜLHANE KÜLLİYESİ
ARTIST**

Hollywood'un 1920'li yıllarına gidiyoruz. Sinemanın siyah beyaz ve sessiz zamanlarına! Sessiz sinema formatıyla çekilen sıra dışı bir Fransız filmi ✨

13.03.2024
20.00
Prof. Dr. Cevdet Erdöl Konferans Salonu

SAĞLIK KÜLTÜR VE SPOR
DAİRE BAŞKANLIĞI

Afet Farkındalık Eğitimi, Arama Kurtarma Kulübü

SAĞLIK BİLİMLERİ
ÜNİVERSİTESİ

**Afet
FARKINDALIK
EĞİTİMİ**

Eğitim içeriği:

- Temel Bilgi ve kavramlar
- Afet öncesi hazırlıklar
- Afet sonrası doğru davranış şekilleri
- Afet sonrası ilk anlar
- Yangın
- Tahliye



Tedbirin Küçüğü Afetin Büyüğünü Önler

**13 Mart
Çarşamba
Saat 15.00**

Gülhane Sağlık Meslek Yüksekokulu
Selam Kemer Amfisi

SAĞLIK KÜLTÜR VE SPOR
DAİRE BAŞKANLIĞI

Kitap Tahlili Etkinliği, Kariyer Kulübü



SAĞLIK BİLİMLERİ ÜNİVERSİTESİ

TÜRKİYE YÜZYILI 100

KİTAP TAHLİLİ
MART AYI KİTAP ÖNERİSİ

KADINLAR ÜLKESİ
Çiğdem E. Güneş
3. BASKI

22.03.2024 12.20
Gusto Buon Cafe

SAĞLIK KÜLTÜR VE SPOR DAİRE BAŞKANLIĞI

SBUKARYER

The Future In Obstetrics And Gynecology Sempozyumu

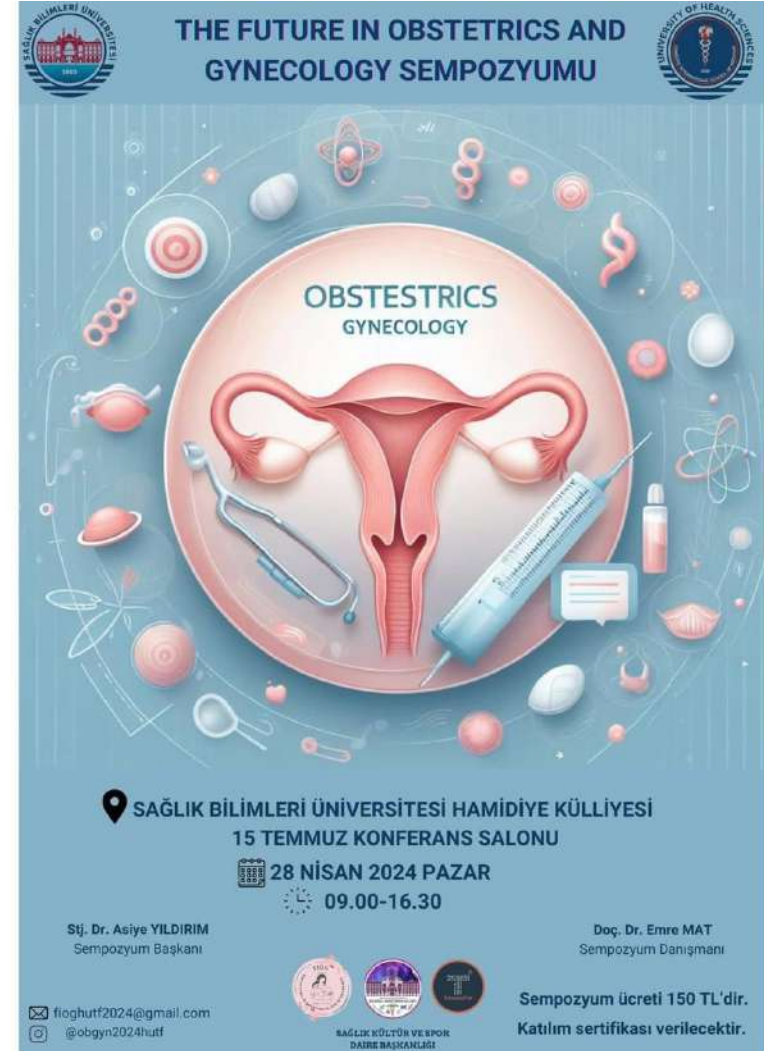

SAĞLIK BİLİMLERİ ÜNİVERSİTESİ

UNIVERSITY OF HEALTH SCIENCES

THE FUTURE IN OBSTETRICS AND GYNECOLOGY SEMPOZYUMU

OBSTETRICS
GYNECOLOGY

SAĞLIK BİLİMLERİ ÜNİVERSİTESİ HAMİDİYE KÜLLİYESİ
15 TEMMUZ KONFERANS SALONU
28 NİSAN 2024 PAZAR
09.00-16.30

Stj. Dr. Asiye YILDIRIM
Sempozyum Başkanı

Doç. Dr. Emre MAT
Sempozyum Danışmanı

Sempozyum ücreti 150 TL'dir.
Katılım sertifikası verilecektir.

fioghutf2024@gmail.com
@obgyn2024huff

SAĞLIK KÜLTÜR VE SPOR DAİRE BAŞKANLIĞI

Down Sendromuna Multidisipliner Yaklaşım Sempozyumu, Genç Yeryüzü Doktorları Kulübü

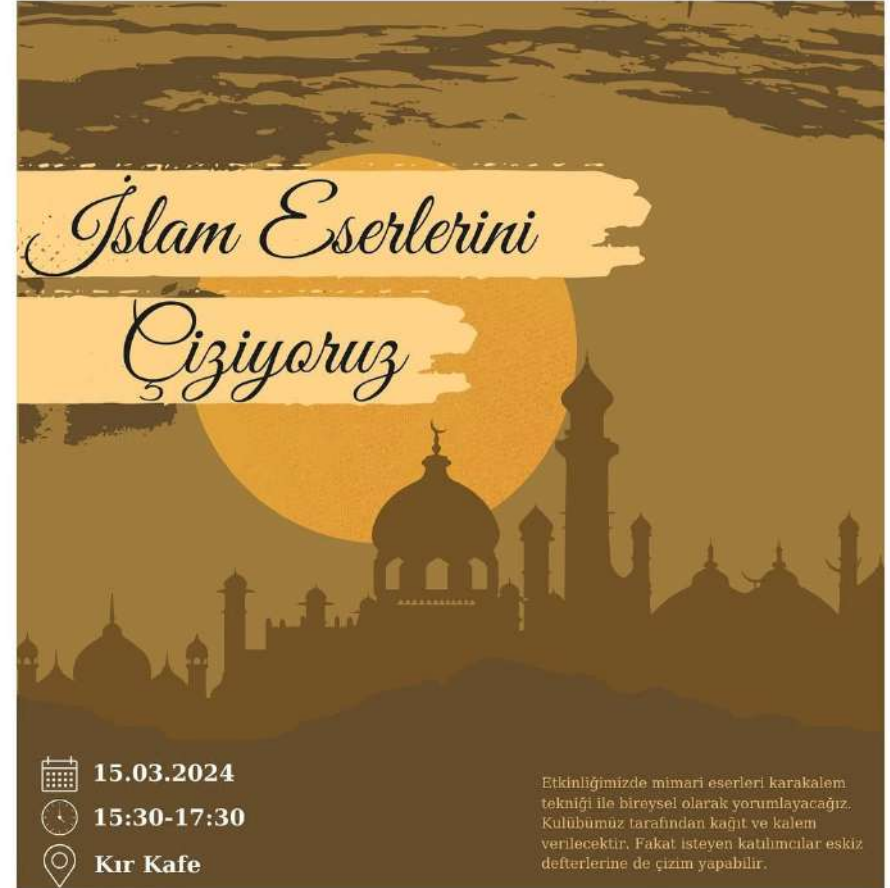

İslam Eserlerini Çiziyoruz Etkinliği, Kültür ve Sanat Kulübü

SAĞLIK BİLİMLERİ
ÜNİVERSİTESİ

**İslam Eserlerini
Çiziyoruz**

15.03.2024
15:30-17:30
Kır Kafe

Etkinliğimizde mimari eserleri karakalem tekniği ile bireysel olarak yorumlayacağız. Kulübümüz tarafından kağıt ve kalem verilecektir. Fakat isteyen katılımcılar eskiz defterlerine de çizim yapabilir.

SAĞLIK KÜLTÜR VE SPOR
DAİRE BAŞKANLIĞI

Ankara Palas Müzesi Gezisi Etkinliği, Kültür ve Sanat Kulübü

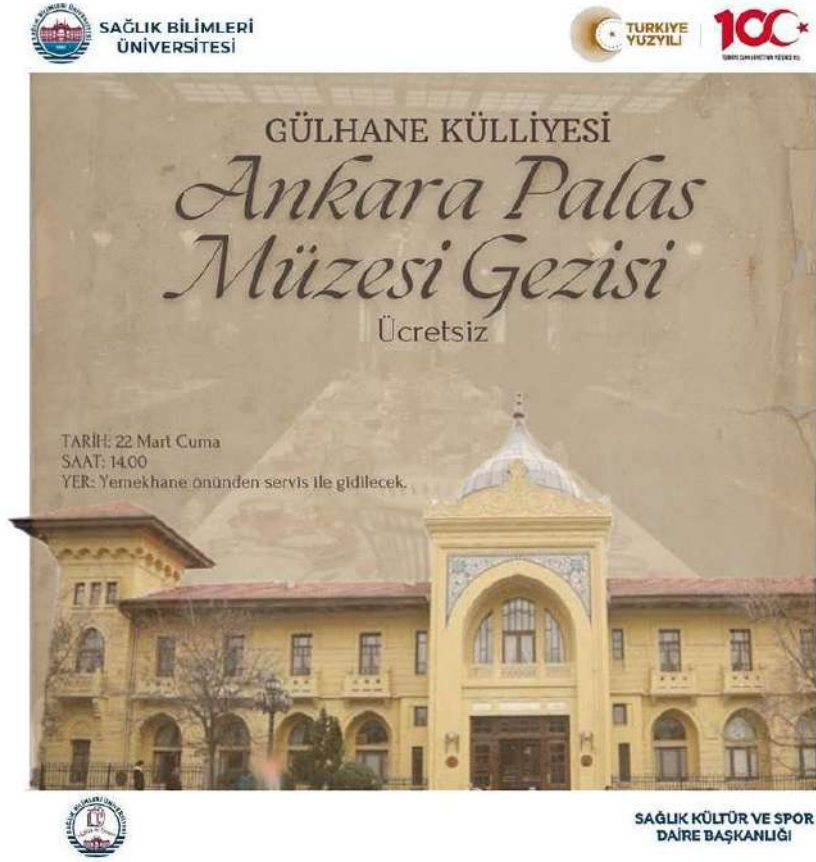

SAĞLIK BİLİMLERİ ÜNİVERSİTESİ

TÜRKİYE YÜZYILI 100*

GÜLHANE KÜLLİYESİ
Ankara Palas Müzesi Gezisi
Ücretsiz

TARİH: 22 Mart Cuma
SAAT: 14.00
YER: Yemekhane önünden servis ile gidilecek.

SAĞLIK KÜLTÜR VE SPOR DAİRE BAŞKANLIĞI

Hijyen Eğitimi Etkinliği / Genç Yeryüzü Doktorları Kulübü



SAĞLIK BİLİMLERİ ÜNİVERSİTESİ

TÜRKİYE YÜZYILI 100*

HİJYEN EĞİTİMİ

EMİN ALI YAŞIN İLKOKULU -FATİH- 26 MART SALI

26 MART 2024 SAAT 12.00'DE HAMİDİYE AVRASYA GİRİŞİ ÖNÜNDEN SERVİS KALKACAKTIR

HİJYEN EĞİTİMİ VE OYUNLAR KONTENJAN 20 KİŞİLİKTİR

SAĞLIK KÜLTÜR VE SPOR DAİRE BAŞKANLIĞI

Teknopark AR-GE Gezisi, Kariyer Kulübü



SAĞLIK BİLİMLERİ ÜNİVERSİTESİ

TÜRKİYE YÜZYILI 100*

TEKNOPARK AR-GE GEZİSİ

SINIRLI
KONTENJAN!

22.03.2024
12.30-15.00
Teknopark İstanbul

SAĞLIK KÜLTÜR VE SPOR
DAİRE BAŞKANLIĞI

YK
SBU KARIYER

Ramazan Şenliği Etkinliği

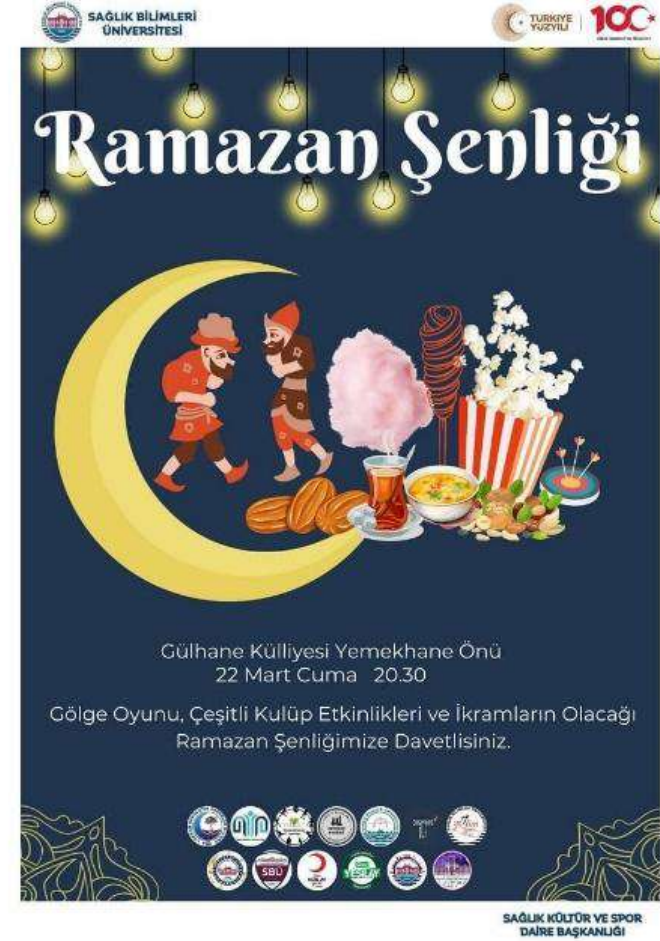

SAĞLIK BİLİMLERİ ÜNİVERSİTESİ

TÜRKİYE YÜZYILI 100*

Ramazan Şenliği

Gülhane Külliyesi Yemekhane Önü
22 Mart Cuma 20.30

Gölge Oyunu, Çeşitli Kulüp Etkinlikleri ve İkramların Olacağı
Ramazan Şenliğimize Davetlisiniz.

SAĞLIK KÜLTÜR VE SPOR
DAİRE BAŞKANLIĞI

“İftarda Buluşuyoruz” Etkinliği



Sevgili Öğrencilerimiz;
Ramazan ayının bereketini birlikte yaşamak için
hafta içi her gün düzenleyeceğimiz iftar yemeğimize davetlisiniz.

! Katılım için bir gün önce online olarak kayıt yaptırmanız gerekmektedir.

Katılım QR Kodu
ubs.sbu.edu.tr

SBU HAMDİYE

HİS GELİN RAMAZAN
ON BİR AYIN SULTANI

TÜRKİYE YÜZYILI 100*



Üniversitemiz Gülhane Külliyesinde
öğrenim gören öğrencilerimiz ile tüm akademik ve idari kadrolarımızın
buluşacağı geleneksel iftar programımıza katılımlarınız bizleri onurlandıracaktır.

Prof. Dr. Kemalettin AYDIN
Rektör

1 Nisan 2024 Pazartesi
Gülhane Külliyesi Yemekhanesi
İftar Saati: 19.20

SBU GÜLHANE

TÜRKİYE YÜZYILI 100*

Kanser Farkındalık Haftası Etkinliği , Genç Yeryüzü Doktorları Kulübü



1-7 Nisan

KANSER FARKINDALIK HAFTASI

Standımızda Buluşalım

Hamidiye Külliyesi
Giriş Koridoru

3 Nisan
12:30-16:30

SAĞLIK KÜLTÜR VE SPOR
DAİRE BAŞKANLIĞI

SBU SAĞLIK BİLİMLERİ ÜNİVERSİTESİ

TÜRKİYE YÜZYILI 100*

GENÇ YERYÜZÜ DOKTORLARI KULÜBÜ

Cümbüş-ü İftar Tiyatro Etkinliği, Tiyatro Kulübü



Mesleki Beceri Atölyesi, Bilimsel Araştırma Kulübü



Afet Farkındalık Eğitimi, Genç Kızılay Kulübü



SAĞLIK BİLİMLERİ ÜNİVERSİTESİ

TÜRKİYE YÜZYILI 100*

AFET FARKINDALIĞI EĞİTİMİ

EĞİTMEN: Oktay KOCABACAK

8 Mayıs 2024-Çarşamba

16.30

TIP AMFİ 1

Bu değerli eğitimimize davetlisiniz!

SAĞLIK KÜLTÜR VE SPOR DAİRE BAŞKANLIĞI

KIZILAY

The poster features a grey background with a cracked map of Turkey. At the bottom, there is an illustration of a red fire truck, a yellow house, and green trees. A man and a woman are shown sitting on the ground, looking at a small object. The text is in various colors and fonts, including a large, colorful 'AFET'.

"BAY TOSSIE'Yİ KİM ÖLDÜRDÜ?", Tiyatro Kulübü



Mikroiş Oyun Eğitimi

SAĞLIK BİLİMLERİ
ÜNİVERSİTESİ

Mikroiş Oyun eğitimi

- Tarih: 11-12 Mayıs
- Saat: 10.00 -17.00
- Yer: Sbü Genç Ofis

Eğitim iki gün sürecektir.
Eğitim sonunda katılımcılara
katılım sertifikası verilecektir.



SAĞLIK KÜLTÜR VE SPOR
DAİRE BAŞKANLIĞI

"Tecrübe Konuşuyor", Prof. Dr. Erbuğ Keskin, Münazara ve Hitabet Kulübü

SAĞLIK BİLİMLERİ
ÜNİVERSİTESİ

PROF. DR. ERBUĞ
KESKİN

17 | MAYIS, 2024
15.00

HTF 2 AMFİSİ

SBÜ MÜNAZARA VE HİTABET KULÜBÜ

TECRÜBE KONUŞUYOR



SAĞLIK KÜLTÜR VE SPOR
DAİRE BAŞKANLIĞI

Çocuklarla Trafik Güvenliği Buluşması, Genç Kızılay Kulübü



SAĞLIK BİLİMLERİ ÜNİVERSİTESİ

TÜRKİYE YÜZYILI 100

ÇOCUKLARLA TRAFİK GÜVENLİĞİ BULUŞMASI

Selimiye Anaokulu

14 Mayıs Salı

10.00

SAĞLIK KÜLTÜR VE SPOR DAİRE BAŞKANLIĞI

Kızılay

Sağlık Sokağı, Genç Yeryüzü Doktorları Kulübü



SAĞLIK BİLİMLERİ ÜNİVERSİTESİ

TÜRKİYE YÜZYILI 100

SAĞLIK SOKAĞI

Siz de Sağlık Sokağı'na gelin, sağlık hakkında merak ettiğiniz birçok soruya cevap bulun.

Vücut Kitle Endeksi Ölçümü

Genel Değerlendirme

Ağız ve Diş Sağlığı Bilgilendirme

Denge Testi

Anamnez

Akıllı İlaç Kullanımı

Yeryüzü Farkındalığı

Kuduz Bilgilendirmesi

Tansiyon ve Şeker Ölçümü

Göz Sağlığı Masajı

Yer: Üsküdar Meydanı

Tarih: 18 Mayıs 2024

Saat: 09.00-17.00

SAĞLIK KÜLTÜR VE SPOR DAİRE BAŞKANLIĞI

genç YERYÜZÜ DOKTORLARI KULÜBÜ

SAĞLIK İÇİN GENÇLİK!

Kızılay

Çocukluk Çağı Travmaları ve Yetişkinlikteki Yansımaları, Genç Mekteb-i Tıbbiyeliler



TECRÜBENİN İZİNDE
ÇOCUKLUK ÇAĞI TRAVMALARI VE YETİŞKİNLİKTEKİ YANSIMALARI

KLİNİK PSİKOLOG
DR SERRA DİNÇ

UZMAN
PSIKIYATRİST DR
SÜMEYRE
YASEMİN ÇALLI

- ★ Çocuklukta duygusal istismar ve ihmal nedir ne değildir?
- ★ Bu istismarın yetişkinlikteki yansımaları nelerdir?
- ★ Ebeveynlerin hangi tutumları ihmal ve istismara girer?
- ★ İhmal ve istismar yaşanmaması için alınması gereken tedbirler nelerdir ?

23 Mayıs
Perşembe
15.30
HTF-1 Amfisi



Şizofreni Sempozyumu, İnsan ve Davranış Kulübü



SAĞLIK BİLİMLERİ ÜNİVERSİTESİ
ŞİZOFRENİ
SEMPOZYUMU

24 MAYIS DÜNYA ŞİZOFRENİ GÜNÜ

- ETKİNLİK ÜCRETSİZDİR.
- PSİKOZ SANAT SERCİSİ
- ÖDÜLLÜ YARIŞMA
- KATILIM BELGESİ VERİLECEKTİR.

UTF AMFİ 3
24 MAYIS 2024

Erenköy Ruh ve Sinir Hastahkaları
Hastanesi öğretim üyelerinin katkılarıyla



İstanbul'un Fetih Yolculuğu-Ahmet Zeki İzgöer, Gelişim Kulübü

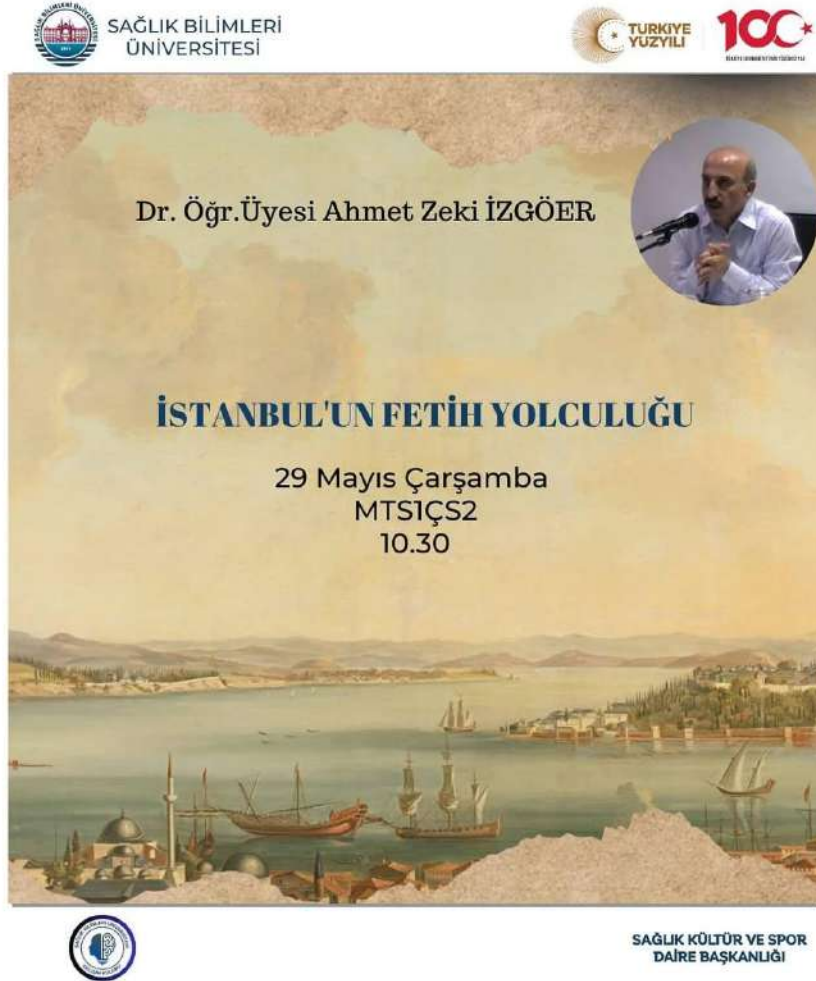

Dr. Öğr. Üyesi Ahmet Zeki İZGÖER

İSTANBUL'UN FETİH YOLCULUĞU

29 Mayıs Çarşamba
MTSİÇS2
10.30

SAĞLIK KÜLTÜR VE SPOR
DAİRE BAŞKANLIĞI

Tarihi Bir Destan İstanbul'un Fethi-Doç. Dr. Raşit Gündoğdu, Genç Kızılay Kulübü



TARİHİ BİR DESTAN
"İSTANBUL'UN FETHİ"

29 Mayıs
12.00
Tıp amfi 2

Doç. Dr. Raşit
GÜNDOĞDU

SAĞLIK KÜLTÜR VE SPOR
DAİRE BAŞKANLIĞI

Mezuniyet Konseri, Ekin Uzunlar



TURKIYE YUZYILI

SBU
HAMIDIYE

100
YIL

2024

Mezuniyet
Konseri

Ekin Uzunlar
4 HAZİRAN 19.00

Yer: Hamidiye Külliyesi,
Mektab-i Tıbbiye-i Şahane Binası Orta Bahçe

Psikodrama Atölyesi-Uzm. Psikolog Senem Eke Yıldız, İnsan ve Davranış Kulübü



SAĞLIK BİLİMLERİ ÜNİVERSİTESİ

TURKIYE YUZYILI 100 YIL

UZMAN PSİKOLOG
SENEM EKE YILDIZ

PSİKODRAMA
ATÖLYESİ

İnsan ve Davranış Kulübü olarak
Kültürest etkinliği kapsamında Uzman
Psikolog Senem Eke Yıldız ile
Psikodrama Atölyesi düzenliyoruz.
Kendinizi ve başkalarını daha iyi
anlamak, hayatınıza yeni bir perspektif
katmak için psikodrama atölyemize
katılın!

5 HAZİRAN 2024
15.30

SAĞLIK BİLİMLERİ ÜNİVERSİTESİ
MTSZA02 AMFİ

Kontenjan
25 kişiliktir!

SAĞLIK KÜLTÜR VE SPOR
DAİRE BAŞKANLIĞI

Glutensiz Tarifler Workshopu, Sağlıklı Beslenme ve Yaşam Kulübü



SAĞLIK BİLİMLERİ ÜNİVERSİTESİ

TÜRKİYE YÜZYILI 100*

Schär GLUTEN-FREE

Glutensiz Tarifler workshopu

5 HAZİRAN

12.30

L BLOK - BESLENME İLKELERİ LABORATUVARI

Gluten Free

Gluten Free

Gluten Free

Etkinlik Sonunda Ödüllü Çekilişimiz Olacaktır

DYT. SENA NUR ÇETİN

SAĞLIK KÜLTÜR VE SPOR DAİRE BAŞKANLIĞI

İslam ve Bilim Teknoloji Tarihi Müze Gezisi, Gelişim Kulübü



SAĞLIK BİLİMLERİ ÜNİVERSİTESİ

TÜRKİYE YÜZYILI 100*

İslam Bilim ve Teknoloji Tarihi Müze Gezisi



06.06.2024 Perşembe
09.00-14.00
Aracımız okuldan kalkacaktır.
! Kontenjanla sınırlıdır.

SAĞLIK KÜLTÜR VE SPOR DAİRE BAŞKANLIĞI

Kulübümüz Anlatıyor, Genç Yeryüzü Doktorları Kulübü



SAĞLIK BİLİMLERİ ÜNİVERSİTESİ
genç YERYÜZÜ DOKTORLARI

KULÜBÜMÜZ ANLATIYOR

Dış Hekimliği Tıp Ebelik Dil ve Konuşma Terapisi

SAĞLIK BİLİMLERİ ÜNİVERSİTESİ

9 Ekim 2024
16.40

Mekteb-i Tıbbiye-i Şahane Külliyesi
HTF-2 Amfisi (MTSK1A02)

Klinik ziyaretlerinde kontenjan sınırı vardır.
Tüm bölümler klinik ziyaretine katılabilirler.

SAĞLIK KÜLTÜR VE SPOR DAİRE BAŞKANLIĞI

Kliniğe Yolculuk, 16. Durak, Prof. Dr. Serkan Sarı, Genç Mekteb-i Tıbbiyeliler Kulübü



SAĞLIK BİLİMLERİ ÜNİVERSİTESİ

TÜRKİYE YÜZYILI 100

KLİNİĞE YOLCULUK

16. Durak

Genel Cerrahi

Prof. Dr. Serkan Sarı
Başakşehir Çam ve Sakura Şehir Hastanesi

9 Ekim 2024
16.40

Mekteb-i Tıbbiye-i Şahane Külliyesi
HTF-2 Amfisi (MTSK1A02)

Klinik ziyaretlerinde kontenjan sınırı vardır.
Tüm bölümler klinik ziyaretine katılabilirler.

SAĞLIK KÜLTÜR VE SPOR DAİRE BAŞKANLIĞI

Gazze'de Sağlık Sistemi, Prof. Dr. Orhan Alimoğlu, Genç Mekteb-i Tıbbiyeler Kulübü

İstanbul'un Satır Aralarında, Genç Kızılay Kulübü



SAĞLIK BİLİMLERİ ÜNİVERSİTESİ

TÜRKİYE YÜZÜLÜ 100*

HOŞ SOHBET

TECRÜBENİN İZİNDE

Gazze'de Sağlık Sistemi

PROF. DR. ORHAN ALİMOĞLU

DR. ÖĞRETİM ÜYESİ HANI ALSAADONI

17 Ekim 2024
17.00

Mekteb-i Tıbbiye-1 Şahane Külliyesi
DHF Amfi-1/MTSZE02

Programımızda kitap çekilişi olacaktır.

Programı canlı izlemek için QR kodu okutunuz.

SAĞLIK KÜLTÜR VE SPOR DAİRE BAŞKANLIĞI



SAĞLIK BİLİMLERİ ÜNİVERSİTESİ

TÜRKİYE YÜZÜLÜ 100*

İstanbul'un SATIR ARALARINDA

Kitap tahlilleri, okuma grupları, gezi rotaları
ve bolca sohbetle dolu yeni projemiz...

LANSMAN

17 Ekim Perşembe
12.30-13.30
Tıp Amfi-3

SAĞLIK KÜLTÜR VE SPOR DAİRE BAŞKANLIĞI

Öğrenci Kulüpleri Tanıtım Haftası



SBU
ÖĞRENCİ
KULÜPLERİ

TANITIM HAFTASI
2023-2024 EKİM 2024

HAMİDİYE KÜLLİYESİ - İSTANBUL
MEKTEB-İ TIBBİYE-İ ŞAHANE BİNASI

sbu.edu.tr | /sbuedutr | uhs.edu.tr

Eyüp Sultan Gezisi, Birleşen Eller Kulübü



Sağlık Kültür ve Spor
Daire Başkanlığı

TÜRKİYE
YÜZYILI

100
YIL

Sağlık Bilimleri Üniversitesi Birleşen Eller Kulübü

EYÜP SULTAN GEZİSİ

Başlangıç Noktası: Eyüp Sultan Camii

26 Ekim 11.00

@sbubirlesenellerkulubu

Kayıtlarımız kontenjanla sınırlıdır ve 1. sınıflara öncelik verilecektir.

Voleybol, Futbol, Basketbol Seçmeleri



Koca Çınar Mekteb-i Tıbbiyye-i Şahane 121 Yaşında, Ağaç Dikim Etkinliği



**Koca Çınar
Mekteb-i Tıbbiyye-i Şahane
121 yaşında**

6 Kasım 1903'de II. Abdülhamid Han tarafından açılan Mekteb-i Tıbbiyye-i Şahane'nin 121. yaşını 121 Çınar/Ladin Ağacı dikerek tarihi mirası geleceğe taşıyoruz.

6 KASIM 2024
Yer: Hamidiye Külliyesi Çelik Yapılar Saat: 12.00

Prof. Dr. Kemalettin AYDIN
Sağlık Bilimleri Üniversitesi Rektörü

Organ Bağıışı Farkındalık Semineri , Selda Urhan, Bilimsel Araştırma Kulübü



bilimde
kadın
gücü. 1

“
toprak olmasın,
can olsun!”

ORGAN BAĞIŞI
FARKINDALIK
SEMİNERİ

DRESS CODE: KIRMIZI

08 KAS
2024
Saat:

Hamidiye Külliyesi
Mekteb-i Tıbbiye-i
Şahane Binası
MTSZA05



Sultan Abdülhamid Han
Eğitim ve Araştırma Hastanesi
Organ Nakil Koordinatörü

Selda Urhan



SAĞLIK KÜLTÜR VE SPOR
DAİRE BAŞKANLIĞI

"İzci Kimdir?" Hasan Dinçer Subaşı-İzcilik Federasyonu Başkanı, İzcilik Kulübü



MEKTEB-İ TIBBİYE-İ ŞAHANE 'DE
İZCI KİMDİR?
TİF BAŞKANI AÇIKLIYOR



HASAN DİNÇER SUBAŞI

Türkiye İzcilik Federasyonu Başkanı

7 Kasım Perşembe

12.00-13.30

MTSK1A09 (UTF Amfi)

SBÜ İZCİLİK KULÜBÜ



Kayıt için



SAĞLIK KÜLTÜR VE SPOR
DAİRE BAŞKANLIĞI

Kıbrıs Kanyonu Trekking Etkinliği, Hayat Kulübü-Genç Yeşilay Kulübü



SAĞLIK BİLİMLERİ
ÜNİVERSİTESİ

TÜRKİYE
YÜZYILI

100

KIBRIS KANYONU

TREKKİNG ETKİNLİĞİ

8 KASIM CUMA GÜNÜ SAAT 08.30'da

Araç Gülhane Külliyesi Genel Sekreterlik binası önünden kalkacaktır.
Etkinlik 08.30-12.30 arasındadır.
Kayıtlar form üzerinden gerçekleştirilecektir.

KONTENJAN
SINIRLIDIR

2024



SAĞLIK KÜLTÜR VE SPOR
DAİRE BAŞKANLIĞI

Orta Doğu'daki Son Gelişmeler, Prof. İrfan Kaya Ülger, Münazara ve Hitabet Kulübü - Kariyer Kulübü



SAĞLIK BİLİMLERİ
ÜNİVERSİTESİ

Haftanın Konuğu

Prof. Dr İrfan Kaya Ülger
KOÜ - Siyasal Bilgiler Fakültesi,
Uluslararası İlişkiler Bölüm Başkanı

Orta Doğu'daki Son
Gelişmeler ve Türkiye
Üzerine Etkileri

11 Kasım
Pazartesi
13.00

MTSZAİO



SAĞLIK KÜLTÜR VE SPOR
DAİRE BAŞKANLIĞI

İçimizdeki Canavarlar, Doç. Dr. Mehmet Karakuş, Genç Mekteb-i Tıbbiyeliler Kulübü



HOŞ SOHBET

İçimizdeki Canavarlar

Küçük Misafir, Büyük Tehditler:
Parazitlerin Sınır Tanımaz Yolculuğuna
hepiniz davetlisiniz.

**DOÇ. DR
MEHMET KARAKUŞ**

13 Kasım 2024
16:30

Ödüllü Kahoot yarışması
Programımız YouTube
üzerinden canlı yayınlanacaktır.

Mekteb-i Tıbbiye-i Şahane Külliyesi
HTF Amfi-1

SAĞLIK KÜLTÜR VE SPOR
DAİRE BAŞKANLIĞI

Kliniğe Yolculuk, 17. Durak, Prof. Dr. Mehmet Akif Kaygusuz, Genç Mekteb-i Tıbbiyeliler Kulübü



KLİNİĞE YOLCULUK 17. Durak

Ortopedi ve Travmatoloji

Prof. Dr.
**Mehmet Akif
Kaygusuz**

Metin Sabancı Baltalimanı Kemik Hastalıkları
Eğitim ve Araştırma Hastanesi

19 Kasım 2024
16.45

Klinik ziyaretlerinde kontenjan sınırı vardır.
Tüm bölümler klinik ziyaretine katılabilirler.

Mekteb-i Tıbbiye-i Şahane Külliyesi
MTSK1A08 (UTF amfi 3)

SAĞLIK KÜLTÜR VE SPOR
DAİRE BAŞKANLIĞI

İstanbul Modern Studio Steam Atölyesi Gezisi, Genç Mekteb-i Tıbbiyeliler Kulübü



SAĞLIK KÜLTÜR VE SPOR
DAİRE BAŞKANLIĞI

Temel ve İleri Yaşam Desteği, Dr. Ömer Kilim, Genç Mekteb-i Tıbbiyeliler Kulübü



SAĞLIK KÜLTÜR VE SPOR
DAİRE BAŞKANLIĞI

Türkiye Batı'dan Kopuyor mu? , Prof. Dr. İsmail Ermağa, Münazara ve Hitabet Kulübü-Kariyer Kulübü



SAĞLIK BİLİMLERİ
ÜNİVERSİTESİ

Türkiye,Batı'dan Kopuyor mu?

Türkiye'nin Dış Politikasında
Çok Kutupluluk

Konferansımıza hepimizi bekleriz

Sorularınız ve
yorumlarınızla
etkinliğimize katkı
sağlayabilirsiniz

 : 28 Kasım
13.00

 :MTSZA10



Prof. Dr. İsmail Ermağan

İstanbul Medeniyet Üniversitesi
Uluslararası İlişkiler Bölümü
Öğretim Üyesi



SAĞLIK KÜLTÜR VE SPOR
DAİRE BAŞKANLIĞI

Tarihi Söyleşi ve Film Etkinliği: "Farkındalık Perdesi", Vakıf Gönülleri Kulübü-Genç Kızılay Kulübü



SAĞLIK BİLİMLERİ
ÜNİVERSİTESİ

FARKINDALIK PERDESİ

Tarihin Osmanlı Dönemindeki
Sıbyan Mektebi nde



Tarihi Söyleşi
&
Film Etkinliği

02.12.2024
16:00 / 18:00

 İstanbul Edebiyat Vakfı
Eski Osmanlı Sıbyan Mektebi

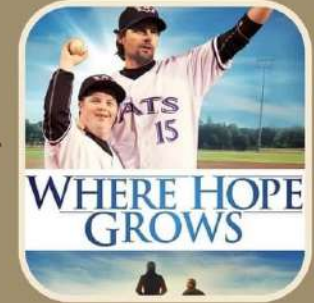

SAĞLIK KÜLTÜR VE SPOR
DAİRE BAŞKANLIĞI

Osmanlı Türkçesi Dersi, Doç. Dr. Raşit Gündoğdu, Vakıf Gönülleri Kulübü-İbn-i Sina Kulübü



SAĞLIK BİLİMLERİ
ÜNİVERSİTESİ

SAĞLIK BİLİMLERİ ÜNİVERSİTESİ

Osmanlı Türkçesi Dersi

بِسْمِ اللَّهِ الرَّحْمَنِ الرَّحِيمِ

Geçmişin Dilini Kıymetli Hocamız ile
Öğrenmeye Hazır Mısınız !

Salı Günleri
15:00 / 16:30
MTUZED19

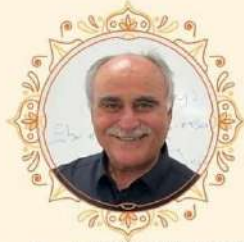

Doç. Dr. RAŞİT GÜNDOĞDU



Kursumuz 18 Hafta sürecektir.

KATILIMCILARA MEB ONAYLI SERTİFİKA VERİLECEKTİR.



SAĞLIK KÜLTÜR VE SPOR
DAİRE BAŞKANLIĞI

Bere Örne Atölyesi, Lokman Hekim Kulübü-Etik Değerler Kulübü



SAĞLIK BİLİMLERİ
ÜNİVERSİTESİ

BERE ÖRME

Atölyesi



BERE ÖRME ATÖLYEMİZDE, İHTİYAÇ SAHİBİ
ÇOCUKLAR İÇİN BERE ÖRÜYORUZ. SEN DE BU
YILLIK HAREKETİNE KATILMAK İSTER MİSİN?

Etkinliğimiz hamrefendilere yöneliktir.



1. Çatı katı derslik
MSTCİD06



2 ARALIK 2024
pazartesi, 16.30



SAĞLIK KÜLTÜR VE SPOR
DAİRE BAŞKANLIĞI

Özel Gereksinimli Bireyler Empati Etkinliği, Engelsiz Öğrenci Koordinatörlüğü- Vakıf Gönülleri Kulübü-Genç Kızılay Kulübü

Dünya Engelliler Günü Birlikte Hissedelim Engelleri Silelim, Hayat Kulübü-Sağlıkta İletişim Kulübü-Spor Kulübü

 SAĞLIK BİLİMLERİ ÜNİVERSİTESİ

**OZEL GEREKSİNİMLİ BİREYLERLE
EMPATİ KURABİLMEK İSTİYORSANIZ
SİZLERİ DENEYİM ETKİNLİĞİMİZE
BEKLİYORUZ!**



3 Aralık Salı 13.00-17.00

Hamidiye Külliyesi Ana Bina Girişi

SAĞLIK KÜLTÜR VE SPOR DAİRE BAŞKANLIĞI

 SAĞLIK BİLİMLERİ ÜNİVERSİTESİ

3 ARALIK
Dünya Engelliler Günü
**BİRLİKTE HİSSEDELİM
ENGELLERİ SİLELİM**



Gün içinde etkinlikler:

- Telepati oyunu
- Kulaklık takılı anlatım yapma
- Tekerlekli sandalye ile parkurlar
- Gözler kapalı nesne eşleştirme



Ana bina giriş koridoru

10.00 - 16.00



SAĞLIK KÜLTÜR VE SPOR DAİRE BAŞKANLIĞI

Yaşlılar Merkezi Ziyareti–Tuzla, Genç Yeryüzü Doktorları Kulübü



SAĞLIK BİLİMLERİ
ÜNİVERSİTESİ

 sbugencyyd



GENÇ YERYÜZÜ
DOKTORLARI İLE

Yaşlılar Merkezi Ziyareti

 09.30-15.00

 09/12/2024

 Tuzla Belediyesi
Yaşlılar Merkezi/
İstanbul

•Buluşma noktası:
Hamidiye Külliyesi Avrasya
Girişi

•Kontenjan sınırlıdır.



SAĞLIK KÜLTÜR VE SPOR
DAİRE BAŞKANLIĞI

Makale Okumaları, Öğrenci Sunumu: Fatma Ceyda Kılıç, Lokman Hekim Etik Değerler Kulübü



SAĞLIK BİLİMLERİ
ÜNİVERSİTESİ



MAKALE OKUMALARI

Organoids: A Systematic Review
of Ethical Issues

Öğrenci Sunumu: Fatma Ceyda Kılıç

 9 Aralık 2024
16.00

Tıp Tarihi ve Etik Ana
Bilim Dalı Kurul Salonu 



SAĞLIK KÜLTÜR VE SPOR
DAİRE BAŞKANLIĞI

Belgrad Ormanı Doğa Yürüyüşü, Sağlıklı Beslenme ve Yaşam Kulübü-Gezi ve Fotoğrafçılık Kulübü



SAĞLIK KÜLTÜR VE SPOR
DAİRE BAŞKANLIĞI

Aylık Münazaralar, Münazara ve Hitabet Kulübü



SAĞLIK KÜLTÜR VE SPOR
DAİRE BAŞKANLIĞI

Pilates Etkinliği, HAYAT Kulübü



SAĞLIK BİLİMLERİ ÜNİVERSİTESİ

VÜCUT VE ZİHİN UYUMUNUZU KEŞFEDİN!

pilates

SELİMİYE SPOR SALONU

İki haftada bir her ÇARŞAMBA
14.00 - 14.45

HİJYEN AÇISINDAN HERKESİN KENDİ MATINI
GETİRMESİ GEREKMEKTEDİR!

SAĞLIK KÜLTÜR VE SPOR
DAİRE BAŞKANLIĞI

CV ve Mülakat Teknikleri, Doç. Dr. İsmail Aslan, Kariyer Kulübü



SAĞLIK BİLİMLERİ ÜNİVERSİTESİ

TÜRKİYE YUZYILI 100*

CV ve MÜLAKAT TEKNİKLERİ

12 Aralık, Perşembe
12.30-13.20

KONUŞMACI
Sağlık Bilimleri Üniversitesi
Kariyer Planlama Uygulama
ve Araştırma Merkezi Müdürü

Doç. Dr. İsmail ASLAN

SAĞLIK KÜLTÜR VE SPOR
DAİRE BAŞKANLIĞI

Dragon ve Kano Etkinliği, Vakıf Gönülleri Kulübü

SAĞLIK BİLİMLERİ
ÜNİVERSİTESİ

2. DRAGON & KANO ETKİNLİĞİ

Yoğun istek üzerine 2. Kez düzenlenecek olan etkinliğimizde sen de eğlenmek istiyorsan WhatsApp grubuna katılım sağlamanız yeterli.

Fatih Kano & Kürek Merkezi

13.12.2024

15:00/16:30

40 kişi ile Sınırlı

SAĞLIK KÜLTÜR VE SPOR
DAİRE BAŞKANLIĞI

Sütür Atölyesi ve Sütür Atma Etkinliği, Genç Yeryüzü Doktorları Kulübü



SAĞLIK BİLİMLERİ ÜNİVERSİTESİ

SBÜ Genç Yeryüzü Doktorları Kulübü

SÜTUR ATÖLYESİ

Sağlık Bilimleri Üniversitesi
Genç Yeryüzü Doktorları Kulübü
olarak 2.kez düzenlediğimiz Uygulamalı Sütür Atma etkinliğimize davetlisiniz.
Kontenjan 90 kişiyle sınırlıdır.

23 Şubat 2024 / Cuma
14.00 - 16.00
Hamidiye Külliyesi Anatomi Maket Laboratuvarı
@sbugencyyd

Kayıt için Karekod'u okutarak formu doldurunuz.

SAĞLIK KÜLTÜR VE SPOR
DAİRE BAŞKANLIĞI

Sütür Atma Etkinliği

13 Aralık Cuma
Saat: 14.00-16.00
Anatomi Laboratuvarı

SAĞLIK KÜLTÜR VE SPOR
DAİRE BAŞKANLIĞI

Konuşmamız Gereken Coğrafyalar-Filistin, Birleşen Eller Kulübü



KONUŞMAMIZ GEREKEN COĞRAFYALAR

FİLİSTİN



"Kimliğimizin izleri"

@SBUBİRLESENELLERKULUBU

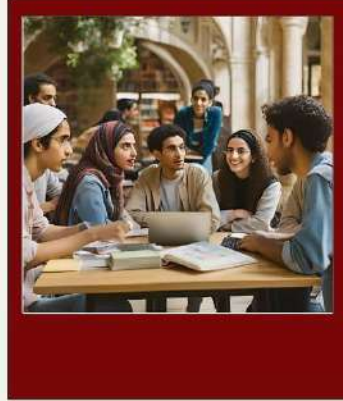

KÜLTÜR TANITIMI
BELGESEL OKUMASI
STRATEJİK KONUMU HAKKINDA
KAYNAK ÖNERİLERİ

16 ARALIK
16.30

MTSZA04-DİŞ
HEKİMLİĞİ AMFİSİ



SAĞLIK KÜLTÜR VE SPOR
DAİRE BAŞKANLIĞI

Suriye'de Gerçek Zafer Kimin? , Nuh Albayrak, Münazara ve Hitabet Kulübü



Konu: Suriye'de Gerçek Zafer Kimin?



HTF 2 Amfisi

Konuşmacı:
Nuh Albayrak

Star Gazetesi Genel Yayın Yönetmeni

18 Aralık Çarşamba
12.30



SAĞLIK KÜLTÜR VE SPOR
DAİRE BAŞKANLIĞI

Geleneksel Yeşil Şölen, Genç Yeşilay Kulübü



SAĞLIK BİLİMLERİ ÜNİVERSİTESİ

TÜRKİYE YÜZYILI 100*

GELENEKSEL YEŞİL ŞÖLEN 3

✦ Sürpriz Çekiliş ✦
Kurabiye süsleme
Müzik Yarışmalar

YER: Ataşehir Gençlik Merkezi
Tarih: 17 Aralık Salı
Saat: 17.00

SAĞLIK KÜLTÜR VE SPOR DAİRE BAŞKANLIĞI

Genç YEŞİLAY

Dilek Panosu, Kadın ve Toplum Çalışmaları Kulübü



SAĞLIK BİLİMLERİ ÜNİVERSİTESİ

DİLEK PANOSU

Yer:
Genç Ofis

17
Aralık
2024

Salı
16:00

SAĞLIK KÜLTÜR VE SPOR DAİRE BAŞKANLIĞI

Ağız ve Diş Sağlığı Taraması ve Hijyen Etkinliği, Hijyente Güçlü Gülümsemeyle Güzel, Cansaylığı Kulübü



SAĞLIK KÜLTÜR VE SPOR
DAİRE BAŞKANLIĞI

Tecrübenin İzinde Söyleşisi, Dr. Öğr. Üyesi Burak Karip, Genç Mekteb-i Tıbbiyeliler



SAĞLIK KÜLTÜR VE SPOR
DAİRE BAŞKANLIĞI

“Gülüşün Geleceği!”, Diş Hekimliğinde Yapay Zekâ Semineri, Bilimsel Araştırma Kulübü

Kaygı ve Kaygı Bozuklukları Semineri, Doç. Dr. Yıldız Bilge, Sağlıkta İletişim Kulübü



SAĞLIK BİLİMLERİ ÜNİVERSİTESİ

bilimde kadın gücü. 2

“ gülüşün geleceği! ”

DIŞ HEKİMLİĞİNDE YAPAY ZEKA SEMİNERİ

23 ARA 2024
Saat: 17.00

Hamidiye Külliyesi
Mektab-i Tıbbiye-i Şahane Binası
MTSZA 04

Prof. Dr. Filiz Namdar Pekiner
Marmara Üniversitesi Diş Hekimliği Fakültesi
Ağız, Diş ve Çene Radyolojisi A.D. Öğr. Üyesi

SAĞLIK KÜLTÜR VE SPOR DAİRE BAŞKANLIĞI



SAĞLIK BİLİMLERİ ÜNİVERSİTESİ

KAYGI VE KAYGI BOZUKLUKLARI SEMİNERİ

24 Aralık
15.00
MTSZA06

• KATILIM BELGESİ SEMİNERDEN SONRA ATILACAKTIR.
• SEMİNER SONUNDA ÖDÜLLÜ YARIŞMA YAPILACAKTIR.
• SEMİNERİMİZDE ÇAY İKRAMI YAPILACAKTIR.

DOÇ. DR. YILDIZ BİLGE

SAĞLIK KÜLTÜR VE SPOR DAİRE BAŞKANLIĞI

“Yediklerimizin Ne Kadarı Helâl?”, Boykot Bilinci, Münazara ve Hitabet Kulübü



Yediklerimizin Ne Kadarı Helal? & Boykot Bilinci



HAYREDDİN İŞBİLİR

GİMDİS BAŞ DENETÇİSİ- GIDA
MÜHENDİSİ

“Ne yersen o olursun!”

İstanbul Sağlık Bilimleri
Üniversitesi HTF1 AMFİSİ

25 Aralık 15.30

SAĞLIK KÜLTÜR VE SPOR
DAİRE BAŞKANLIĞI

Yeşim Tonbaz Güler ile Sinema Söyleşisi, Kültür ve Sanat Kulübü



Ödüllü Yönetmen Yeşim Tonbaz Güler ile
SİNEMA SÖYLEŞİSİ

25 Aralık 2024
16.00
HTF-2 AMFi

askıda
yazan-yöneten
yesim tonbaz



SAĞLIK KÜLTÜR VE SPOR
DAİRE BAŞKANLIĞI

Makale Okumaları, Geleneksel ve Tamamlayıcı Tıp Kulübü- Lokman Hekim Etik Değerler Kulübü

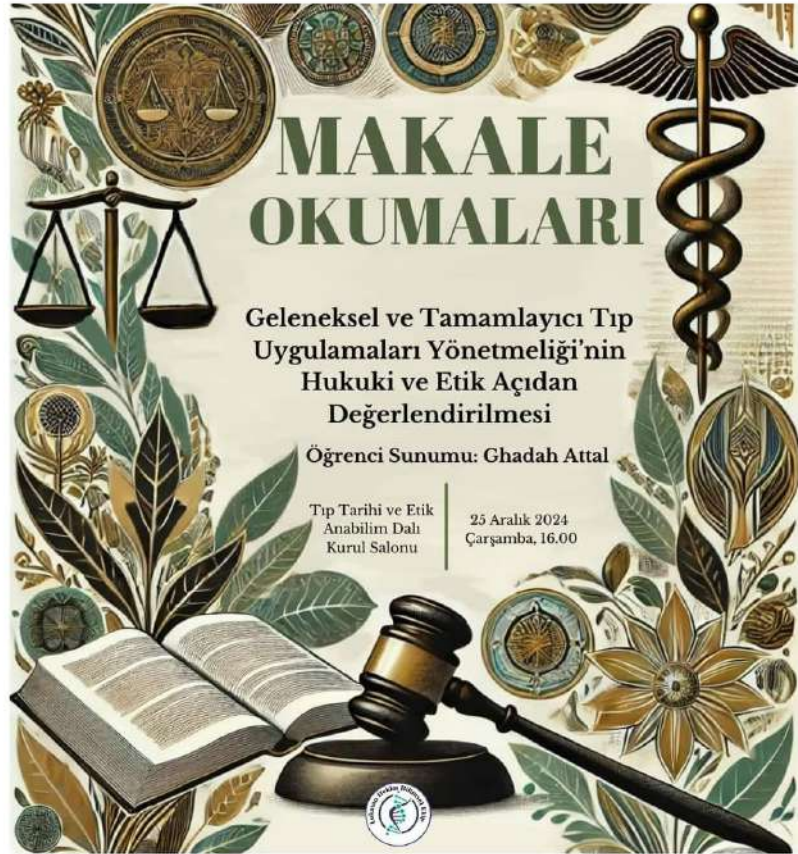

SAĞLIK KÜLTÜR VE SPOR
DAİRE BAŞKANLIĞI

Süleymaniye Camii'nin Keşfi, Vakıf Gönülleri Kulübü



SAĞLIK KÜLTÜR VE SPOR
DAİRE BAŞKANLIĞI

Sağlık Yöneticileri Günü Paneli, Sağlıkta Yönetişim ve İnovasyon Kulübü



SAĞLIK BİLİMLERİ ÜNİVERSİTESİ

18 Aralık Sağlık Yöneticileri Günü paneli

PANEL: Sağlık Sektörü Sağlık Yöneticileri ve Adaylarından Ne Bekliyor?

Doç. Dr. AH ARSLANOĞLU
Sağlık Bilimleri Üniversitesi NSBF
Öğretim Üyesi
MODERATÖR

Uz. Dr. Halim Ömer KAŞIKÇI
Erenköy Ruh ve Sinir Hastalıkları Eğitim ve Araştırma Hastanesi Başhekim Yardımcısı

Dr. Cengiz GÜLL
EKG Healthgroup
CEO

Mezun Söyleşisi

Sümeyye ŞİBİNTAY
Hisar Intercontinental Hospital
Kalite ve Turizm Teşkilatı
Uzman Yardımcısı

26 Aralık 2024 / 11.00-13.30
Sağlık Bilimleri Üniversitesi Sultan Abdülhamit Han Eğitim Araştırma Hastanesi Selçuk Lokman Toplantı Salonu

SAĞLIK KÜLTÜR VE SPOR DAİRE BAŞKANLIĞI

Resim Sanatında Anatomi, Genç Yeryüzü Doktorları Kulübü-Bilimsel Araştırma Kulübü



Resim Sanatında Anatomi

GAMZE ÖZYAZICI ile

MTSZA02

27/12/2024 16.30

SBÜ Personeli Satranç Turnuvası, Satranç Kulübü

SAĞLIK BİLİMLERİ
ÜNİVERSİTESİ



SAĞLIK KÜLTÜR VE SPOR
DAİRE BAŞKANLIĞI

Ağız ve Diş Sağlığı Eğitimi, Genç Yeryüzü Doktorları Kulübü

SAĞLIK BİLİMLERİ
ÜNİVERSİTESİ



SAĞLIK KÜLTÜR VE SPOR
DAİRE BAŞKANLIĞI

Şampiyonlarımız...





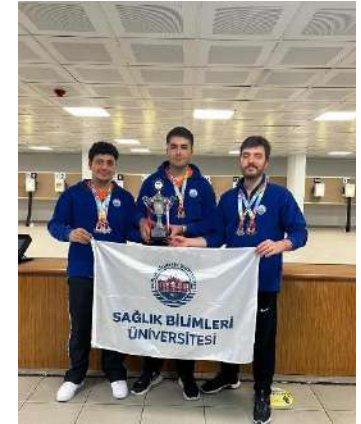





g. Toplumsal Katkı Hizmetleri

Gülhane Külliyesi Dumansız Üniversite Uygulaması Kurum Yetkilisi Bilgilendirme Toplantısı



Gülhane Tıp Fakültesi ve Altındağ Belediyesinin İş Birliğiyle Gerçekleştirilen Meme Kanseri Farkındalık Etkinliği



Sağlık Bilimleri Üniversitesi Üçüncü Yaş Üniversitesi Temel Seviye Eğitim Programı Kayıtları Başladı.



ÜÇÜNCÜ YAŞ ÜNİVERSİTESİ

2024-2025 EĞİTİM ÖĞRETİM YILI TEMEL SEVİYE PROGRAMI

PROGRAM HAKKINDA BİLGİLER

Programın Eğitim Türü: Yarı zamanlı

Programın Öğrenim Dili: Türkçe

Programın Öğrenim Süresi ve Süreçleri: Öğrenim süresi **20 haftalık eğitim programını** kapsar. Dersler haftanın üç günü olacak şekilde planlanmaktadır. Sağlık Bilimleri Üniversitesi Hamidiye Külliyesi (Haydarpaşa) dersliklerinde ve Kadıköy Halk Eğitim Merkezleri'nde yüz yüze yapılacaktır.

Tarihler: 11 Kasım 2024- 23 Mayıs 2025

Devam Zorunluluğu: Derslerin %70'ine devam etmek zorunludur.

Kabul Koşulları:

- 60 -75 yaş arasında olmak (Kadın-Erkek)
- Eğitim için fiziksel, mental, işitsel ve görsel açıdan bir sınırlılığı olmamak
- En az ilkokul mezunu olmak

* **Kontenjan 50 kişi ile sınırlıdır.**

Sağlık Bilimleri Üniversitesi Üçüncü Yaş Üniversitesi İleri Seviye Eğitim Programı Kayıtları Başladı.



ÜÇÜNCÜ YAŞ ÜNİVERSİTESİ

2024-2025 EĞİTİM ÖĞRETİM YILI İLERİ SEVİYE PROGRAMI

PROGRAM HAKKINDA BİLGİLER

Programın Eğitim Türü: Yarı zamanlı

Programın Öğrenim Dili: Türkçe

Programın Öğrenim Süresi ve Süreçleri: Öğrenim süresi **20 haftalık eğitim programını** kapsar. Dersler haftanın üç günü olacak şekilde planlanmaktadır. Sağlık Bilimleri Üniversitesi Hamidiye Külliyesi (Haydarpaşa) dersliklerinde ve Kadıköy Halk Eğitim Merkezleri'nde yüz yüze yapılacaktır.

Tarihler: 11 Kasım 2024- 23 Mayıs 2025

Devam Zorunluluğu: Derslerin %70'ine devam etmek zorunludur.

Kabul Koşulları:

- 60 -75 yaş arasında olmak (Kadın-Erkek)
- Eğitim için fiziksel, mental, işitsel ve görsel açıdan bir sınırlılığı olmamak
- En az ilkokul mezunu olmak
- 3YÜ Temel Seviye eğitim programını başarı ile tamamlamış olmak

* **Kontenjan 50 kişi ile sınırlıdır.**

Üçüncü Yaş Üniversitesi'nde ilk ders Rektör Prof. Dr. Kemalettin Aydın'dan...



Üçüncü Yaş Üniversitesi Mezuniyet Töreni



h. İdari Hizmetler

Tablo- 70 2024 Yılı Kişi Başına Düşen Elektrik, Su, Doğalgaz Maliyetleri

Gider Türü	Harcama (TL)	Kişi Sayısı (Personel ve Öğrenci Toplamı)	Kişi Başına Ortalama Maliyet (TL)
Elektrik (kWh)	36.247.904,64	31.130	1.164,40
Su (m ³)	6.972.524,46		223,98
Doğalgaz (m ³)	51.125.252,53		1.642,31

Tablo- 71 2024 Yılı Kişi Başına Düşen Temizlik Malzemesi Maliyeti

2024 Yılında Kişi Başına Düşen Temizlik Malzemesi Maliyetleri Değerlendirmesi	
Temizlik Malzemesi Alımları Yıllık Harcama (TL)	4.838.372,59
Temizlik Hizmetlerinde Çalışan Personel Sayısı	193
Toplam Kapalı Alan (m ²)	330.537
1 Temizlik Personeli Başına Düşen Kapalı Alan (m²)	1.712,63
1 m² Kapalı Alan İçin Yapılan Temizlik Malzemesi Alımı (TL)	14,64

Tablo- 72 2024 Yılı Personel Servisi Kiralama Hizmeti Maliyeti

2024 Yılında Personel Servisi Kiralama Hizmetinin Maliyet Değerlendirmesi	
Servis Kullanan Personel Sayısı	807
Personel Gideri Taşıma Gideri Yıllık Harcama (TL)	16.736.360,67
Personel Başına Ulaşım Gideri (TL)	20.738,98

Tablo- 73 2024 Yılı Taşıt Kiralama Hizmeti Maliyeti

2024 Yılında Taşıt Kiralama Hizmetinin Maliyet Değerlendirmesi	
Kiralanan Taşıt Sayısı	12
Yönetici Pozisyonunda Çalışan Personel Sayısı	78
Taşıt Kiralama Gideri Yıllık Harcama (TL)	5.967.648,00
1 Kiralık Taşıt Başına Düşen Yönetici Sayısı	6,5
1 Taşıtın Ortalama Kiralama Bedeli (TL)	497.304,00

Tablo- 74 2024 Yılı Haberleşme Giderleri Maliyetleri

2024 Yılında Haberleşme Giderlerinin Maliyet Değerlendirmesi	
Posta ve Telgraf Giderleri (TL)	495.788,84
Telefon Abonelik ve Kullanım Ücretleri (TL)	246.836,82
İnternet Erişimi Giderleri (TL)	223.731,80
Bilgiye Abonelik Giderleri (TL)	528.700,78
Elektronik Sertifika Giderleri	51.660,00
Haber Hizmeti Alım Giderleri (TL)	27.600,00
Diğer Haberleşme Giderleri (TL)	300.783,08
Haberleşme Gideri Yıllık Harcama Toplamı (TL)	1.875.101,32
Personel Sayısı	5.238
Personel Başına Haberleşme Gideri (TL)	357,98

Tablo- 75 Yapı İşleri ve Teknik Daire Başkanlığının 2024 Yılında KİYS Aracılığıyla Sunduğu İnşaat ve Yapım İşleri

Yapı İşleri ve Teknik Daire Başkanlığının 2024 Yılında KİYS Aracılığıyla Sunduğu İnşaat ve Yapım İşleri	
Bildirim Konusu	İşlem Sayısı
Asansör Bakım Onarım İşleri	51
Çevre Koruma ve Peyzaj İşleri	23
Elektrik Tesisatı Küçük Onarım İşleri	447
Emlak, Taşınır ve Taşınmaz İşleri	28
Keşif, Etüd, Proje ve Büyük Onarım Faaliyetleri	5
Klima İşletme ve Otomasyon Merkezi	187
Mekanik Tesisat Küçük Onarım İşleri	596
Toplam	1.337

Tablo- 76 Hukuk Müşavirliği Aracılığıyla 2018-2024 Dönem Aralığında Sunulan Hukuki Danışmanlık ve Muhakemat Hizmetleri

Hukuki Danışmanlık ve Muhakemat İşlem Türü	Sayı (2018-2024 Dönemi)
Kurum İçi Resmî Yazışma	6.870
Kurum Dışı Resmî Yazışma	6.844
Lehe Sonuçlanan Dava Sayısı	416
Aleyhe Sonuçlanan Dava Sayısı	268
Kismen Kabul/Kismen Red ile Sonuçlanan Dava Sayısı	19
Takip Edilen Arbuluculuk Dosyası Sayısı	35



6. Yönetim ve İç Kontrol Sistemi

Sağlık Bilimleri Üniversitesi Kamu İç Kontrol Standartlarına Uyum Eylem Planı (2023-2024) İç Kontrol İzleme ve Yönlendirme Kurulunun uygun görüş ve değerlendirmelerinin ardından Üniversite Rektörlüğü Makamının 25.01.2023 tarih ve 208847 sayılı Oluru ile onaylanarak yürürlüğe girmiştir. 2023-2024 eylem planı hazırlanırken kontrol ortamı standartlarının oluşturulmasına ve risk değerlendirme çalışmalarına başlanmasına öncelik verilmiştir. İkişer yıllık dönemler hâlinde uygulanacak olan eylem planı revizyonlarında izleme ve değerlendirme raporlarındaki iç kontrol bileşeni gelişim seviyeleri ile Sayıştay denetim raporlarındaki değerlendirmelerin göz önünde bulundurulması planlanmıştır.

Birimler tarafından Kamu İç Kontrol Rehberinde yer alan soru formları esas alınarak gerçekleştirilen iç kontrol sistemini izleme ve değerlendirmeye yönelik üçüncü çalışma Haziran/2024 itibarıyla yapılmış; Üniversite düzeyinde konsolide edilen İç Kontrol Sistemi 2024 Yılı İzleme Raporu, İç Kontrol İzleme ve Yönlendirme Kurulunun görüş ve önerilerine sunulmuştur. İç Kontrol İzleme ve Yönlendirme Kurulunun görüş ve önerilerinin ardından Üniversite Rektörü onayına sunulacak olan rapor Hazine ve Maliye Bakanlığı Kamu Mali Yönetim ve Dönüşüm Genel Müdürlüğü Merkezi Uyumlaştırma Dairesine Strateji Geliştirme Birimlerinin yönetim bilgi sistemi olan e-SGB ile gönderilecektir. 2024 yıl sonu itibarıyla birimler tarafından yıllık izleme ve değerlendirme raporlarının hazırlanması talep edilmiştir. Üniversite düzeyinde hazırlanacak konsolide raporda yer alan bulgu ve değerlendirmeler, 2025-2026 yılları arasındaki eylem planı revizyonunda kullanılacaktır.

İç Kontrol Sisteminin Risk Değerlendirme Standartları kapsamında çalışmalar Üniversite Rektörlük Makamının 02.11.2023 tarihli ve 296524 sayılı Oluru ile onaylanarak 2023-2025 dönemi arasında yürürlüğe giren Sağlık Bilimleri Üniversitesi Kurumsal Risk Yönetimi ve Risk Strateji Belgesi çerçevesinde gerçekleştirilmiştir. Üniversitenin ilk risk değerlendirme çalışması, birim düzeyinde Haziran/2024 sonuna kadar gerçekleştirilen birim risk raporlarının hazırlanması ile başlamış olup; Konsolide Risk Raporunun hazırlanması ve Risk Eylem Planı ile birlikte İç Kontrol İzleme ve Yönlendirme Kurulunun görüş ve önerilerine sunulması ve Üniversite Rektörünün onayının ardından kontrol faaliyetlerinin eylem planı revizyonlarında göz önünde bulundurulması planlanmaktadır.

2024 yılında İç Kontrol Sisteminin ön mali kontrol aşaması kapsamında Sağlık Bilimleri Üniversitesi Strateji Geliştirme Daire Başkanlığı Ön Mali Kontrol İşlemleri Yönergesine göre gerçekleştirilen ön mali kontrol işlemlerine ilişkin bilgiler atta sunulmuştur.



Tablo- 77 Taahhüt Evrakı ve Sözleşme Tasarılarının Ön Mali Kontrol İşlem Sayısı

Alım Türü	Ön Mali Kontrol İşlem Sayısı
Mal Alımları	4
Hizmet Alımları	3
Yapım İşleri	3
Toplam	10

Tablo- 78 Bütçe İşlemlerinin Ön Mali Kontrol İşlem Sayısı

Bütçe İşlem Türü	Ön Mali Kontrol İşlem Sayısı
Ödenek Gönderme Belgeleri	1.820
Tenkis Belgeleri	276
Ödenek Ekleme İşlemleri	244
Ödenek Aktarma İşlemleri	1.192
Toplam	3.532



Sağlık Bilimleri Üniversitesinde Üniversitenin mali hizmetler birimi olan Strateji Geliştirme Daire Başkanlığı tarafından kamu idaresi adına 4734 sayılı Kamu İhale Kanunu'na tabi mal alımları ve hizmet alımları ile yapım işlerinin 62. Maddesinin (ı) bendinde belirtilen kurum bütçesinin mal alımları, hizmet alımları ile yapım işleri için konulan ödeneğinin %10'luk limiti dahilinde yapılmasını sağlamak üzere iç kontrol işlemi uygulanmaktadır. Söz konusu kontrol bir yönetim bilgi sistemi olmaksızın, harcama birimleri tarafından harcama talimatı öncesi yapılması planlanan ilgili alımın kurum bütçesinin mal alımları, hizmet alımları ile yapım işleri için konulan ödeneğin %10'luk limiti dahilinde 22-d veya 21-f yöntemiyle yapılıp yapılamayacağına resmi yazı ile sorulması ve Strateji Geliştirme Daire Başkanlığı tarafından aynı yöntemle cevap verilmesi suretiyle gerçekleşmektedir. İlgili alımlar mal alımları, hizmet alımları ve yapım işleri için ayrı ayrı takip edilen bir cetvele işlenmekte ve (KDV) hariç ilgili alım bedelleri toplamının kurum bütçesinin ilgili alıma konu bütçesinin %10'unu aşması durumunda olumsuz yanıt verilmektedir. Söz konusu %10'luk limitin aşılabilmesi için Kamu İhale Kurumuna *E-KAP 4734 62 (ı) Başvuru Menüsü* üzerinden talepler iletilmekte ve Kurul Kararlarına göre işlem tesis edilmektedir. Kurum bütçesinin ilgili alıma konu ödeneği eklemeler ve aktarmalardan dolayı Bütçe Uygulama Birimi tarafından güncel tutulmaktadır. Harcama birimleri tarafından 4734 sayılı Kamu İhale Kanunu'nun 22 (d) ve 21 (f) kapsamında gerçekleştirdikleri alımlara ilişkin Strateji Geliştirme Daire Başkanlığı tarafından yazılan kurum bütçesinin ilgili alıma konu ödeneğinin %10'luk limiti dahilinde 22 (d) veya 21 (f) kapsamında yapılabileceğine ilişkin olumlu cevap yazısı Harcama Yönetim Sistemine (HYS) ödeme emri belgesi eki olarak elektronik ortamda yüklenmektedir.

Sağlık Bilimleri Üniversitesinin 2024 Yılı 4734 62 (ı) Cetvelinin özet bilgileri ve işlem sayıları altta sunulmuştur.



Tablo- 79 4734 62(i) %10 Takip Cetveli

İşin Türü	Ekonomik Kod	Ekonomik Kod Açıklaması	Kanun	Yıl İçi Eklenen	Toplam	4734 62 (i) 10%	Kapsam Dahilinde İzin Verilen Harcama (KDV Hariç)	Kalan Limit	4734 22-D Alım Sayısı	4734 21-F Alım Sayısı
Mal Alımı	03.02	Tüketime Yönelik Mal ve Malzeme Alımları	249.092.000,00	32.034.736,00	474.547.712,00	47.454.771,20	47.431.433,56	23.337,64	203	2
	03.07	Menkul Mal, Gayrimaddi Hak Alımı	2.562.000,00	136.020,00						
	06.01	Mamul Mal Alımı	138.581.000,00	51.141.956,00						
	06.06	Menkul Malların Büyük Onarım Giderleri	1.000.000,00							
Hizmet Alımı	03.03	Yolluklar	7.318.000,00	9.053.000,00	100.939.771,00	10.093.977,10	9.142.139,82	951.837,28	77	
	03.05	Hizmet Alımları	19.663.000,00	40.932.591,00						
	03.07	Menkul Mal Bakım ve Onarım Giderleri	1.359.000,00	130.180,00						
	06.03	Gayrimaddi Hak Alımları	7.200.000,00	8.815.000,00						
	06.06	Menkul Malların Büyük Onarım Giderleri	1.000.000,00	5.469.000,00						
Yapım İşi	03.08	Gayrimenkul Mal Bakım ve Onarım Giderleri	2.780.000,00	0,00	503.880.000,00	50.388.000,00	31.162.416,57	19.225.583,43	67	1
	06.05	Gayrimenkul Sermaye Üretim Giderleri	120.000.000,00	0,00						
	06.07	Gayrimenkul Büyük Onarım Giderleri	380.000.000,00	1.100.000,00						



D. Diğer Hususlar

1. Diğer Haber ve Etkinlikler

Sağlık Bilimleri Üniversitesi Hemşirelik Dergisi CINAHL Ultimate & EBSCO Veri Tabanlarında Endekslendi.



Hamidiye Hemşirelik Fakültesi 'Türkiye Yeterlilikler Çerçevesi (TYÇ) Logosu' Kullanımına Hak Kazandı.

Sağlık Bilimleri Üniversitesi Hamidiye Hemşirelik Fakültesi 'Türkiye Yeterlilikler Çerçevesi (TYÇ) Logosu' Kullanımına Hak Kazandı

2023 yılında Yükseköğretim Kalite Kurulu Başkanlığı (YÖKAK) tarafından tamnan Hemşirelik Eğitim Programları Değerlendirme ve Akreditasyon Derneği (HEPDAK) tarafından beş yıl süre ile tam akredite edilen Fakültemiz "Türkiye Yeterlilikler Çerçevesi (TYÇ) Logosu" kullanmaya hak kazandı.

Fakültemizden mezun olacak öğrencilerimizin diploma ekleri ve transkriptleri üzerinde artık TYÇ logosu da yer alacaktır.

Türkiye Yeterlilikler Çerçevesi (TYÇ) Hakkında:

Ülkemizde 2015 yılında kabul edilerek yürürlüğe giren Türkiye Yeterlilikler Çerçevesi (TYÇ) sekiz seviyeli bir yapı ile yürürlüğe girmiş ve oluşturulan seviye tanımlayıcıları ile yeterlilikleri seviyelendirmekte, yeterliliklerin birbirleri ile karşılaştırılmasını kolaylaştırmaktadır. Türkiye Yeterlilikler Çerçevesi (TYÇ); ilk, orta ve yükseköğretim dahil genel, mesleki ve akademik eğitim ve öğretim programları ve diğer öğrenme yolları ile kazanılan yeterliliklerden kalite güvencesi sağlanmış olanları kapsayan ülkemize özgü ulusal yeterlilik çerçevesidir. TYÇ, ülkemizde tüm diploma, belge ve sertifikalar arasından kalite güvencesi sağlamış olanları tutarlı ve anlaşılır bir sistemle yeniden tanımlamayı, seviyelendirmeyi ve böylece hareketliliği temin etmeyi amaçlamaktadır.



Hamidiye Hemşirelik Zirvesi 2024



**HAMİDİYE
HEMŞİRELİK ZİRVESİ 2024**

*“Hemşirelerimiz. Geleceğimiz.
Bakımın Ekonomik Gücü”*

15 Mayıs 2024
13.30-16.30

TÜRKİYE
YÜZYILI

100

Sağlık Bilimleri Üniversitesi
Hamidiye Külliyesi
15 Temmuz Konferans Salonu



Gülhane Hemşirelik Fakültesi Hemşireler Günü Etkinliği

**SAĞLIK BİLİMLERİ ÜNİVERSİTESİ
GÜLHANE HEMŞİRELİK FAKÜLTESİ****HEMŞİRELİK HAFTASI
ETKİNLİĞİ**

**HEMŞİRELERİMİZ.
GELECEĞİMİZ.**
Uluslararası Hemşireler Konseyi
Bakımın Ekonomik Gücü

16 Mayıs 2024 10.00
Sağlık Bilimleri Üniversitesi Gülhane Sağlık Bilimleri Fakültesi
Prof. Dr. Cevdet Erdöl Konferans Salonu

LCV 13 MAYIS 2024
0312 301 30 07



Eğitiminin Eğitimi



SAĞLIK PROFESYONELLERİ İÇİN EĞİTİCİNİN EĞİTİMİ

Dr. Öğr. Üyesi Bertuğ SAKIN



07-09.05.2024 / 18.00 - 21.00

ONLINE - TEAMS

0216 778 77 75

surekliegitim@sbu.edu.tr

Eğitim Ücreti
3.000 TL

Dil ve Konuşma Terapisi Bölümü Söyleşi

DKT ADAYLARINA KARIYER SÜREÇLERİNE YÖNELİK ÖNERİLER



TARİH:
22 MAYIS ÇARŞAMBA

SAAT:
14.00

YER:
TARİHİ BİNA MTSZA06

MODERATÖR:
DOÇ. DR. MEHMET EMRAH CANGİ

PROF. DR. AHMET KONROT



SAĞLIK BİLİMLERİ ÜNİVERSİTESİ
HAMİDİYE SAĞLIK BİLİMLERİ FAKÜLTESİ
DİL VE KONUŞMA TERAPİSİ BÖLÜMÜ



Yapay Zekâ Tabanlı Literatür Analizi ve Bilimsel Makale Çalışmalarında Kullanılan Yapay Zekâ Araçları Eğitimi

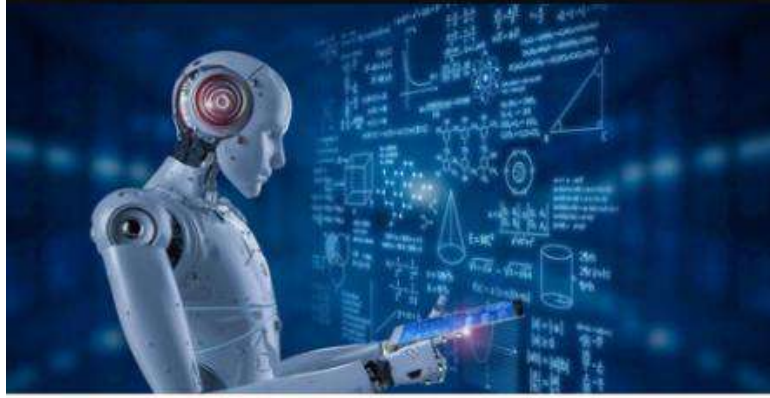

Yapay Zekâ Tabanlı Literatür Analizi ve Bilimsel Makale Çalışmalarında Kullanılan Yapay Zekâ Araçları

- Kişiselleştirilmiş eğitimle Yapay Zekâ araçlarına hâkim olma
- Yapay Zekâ tabanlı Literatür tarama becerilerine rehberlik etme
- ChatGPT40 eşliğinde literatür tarama ve bilimsel makale desteğinde kullanım alanları
- Connected Papers eşliğinde literatür tarama ve bilimsel makale desteğinde kullanım alanları
- Gemini Advanced eşliğinde literatür tarama ve bilimsel makale desteğinde kullanım alanları
- SCISPACE (Copilot) eşliğinde literatür tarama ve bilimsel makale desteğinde kullanım alanları
- Microsoft Bing (Copilot) eşliğinde literatür tarama ve bilimsel makale desteğinde kullanım alanları

11.06.2024
MICROSOFT TEAMS

20:00

Başvuru
surekliegitim@sbu.edu.tr



Konuşmacı
Doç. Dr. Serhat ARAS

C Sınıfı İş Güvenliği Uzmanlığı Sınavı Hazırlık Kursu



C SINIFI İŞ GÜVENLİĞİ UZMANLIĞI SINAVI HAZIRLIK KURSU (8 ARALIK 2024 İSG/2 SINAVI İÇİN)

	Hafta Sonu Grubu		Hafta İçi Grubu	
	Başlangıç Tarihi	Bitiş Tarihi	Başlangıç Tarihi	Bitiş Tarihi
Uzaktan Eğitim	09.08.2024	23.08.2024	09.09.2024	23.09.2024
Örgün Eğitim	24.08.2024	06.10.2024	24.09.2024	08.10.2024
Soru Kampı	25.11.2024	29.11.2024	25.11.2024	29.11.2024

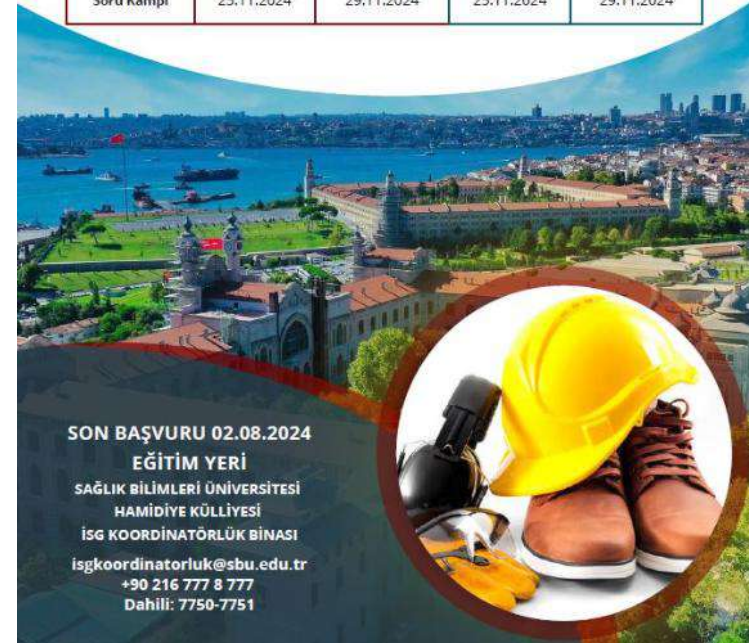

SON BAŞVURU 02.08.2024

EĞİTİM YERİ

SAĞLIK BİLİMLERİ ÜNİVERSİTESİ

HAMİDİYE KÜLLİYESİ

İSG KOORDİNATÖRLÜK BİNASI

isgkoordinatorkluk@sbu.edu.tr

+90 216 777 8 777

Dahili: 7750-7751

SBÜ TEKMER'de Açık Ofis Alanlarımız Akademisyenlerimize Hizmet Sunmaya Devam Ediyor.

    SAĞLIK BİLİMLERİ ÜNİVERSİTESİ TEKNOLOJİ GELİŞTİRME MERKEZİ A.Ş.

SBÜ TEKMER'DE AÇIK OFİS ALANLARIMIZ AKADEMİSYENLERİMİZE HİZMET SUNMAYA DEVAM EDİYOR!

- İnovasyon ve iş birliği odaklı modern açık ofis alanları
- Araştırma projeleriniz ve start-up girişimleriniz için ideal çalışma ortamı
- Diğer girişimciler ve akademisyenlerle network fırsatlarına erişin
- Başvuru avantajlarını kaçırmayın!

- ✓ Personel Sigorta Primi Muafiyeti
- ✓ Personel Damga Vergisi Muafiyeti
- ✓ Personel Gelir Vergisi Stopaj Muafiyeti
- ✓ Gümrük Vergisi Muafiyeti

 0312 567 16 25 - 4217

 www.sbutekmer.com



Gebelik ve Doğumda Uygulamalı EFT Eğitimi

GEBELİK VE DOĞUMDA UYGULAMALI EFT EĞİTİMİ



KURS YÜRÜTÜCÜSÜ

Doç Dr Handan ÖZCAN
EFT Uzmanı

Etkinlik Tarihi: 23 Kasım 2024
Etkinlik Saati: 10:00-15:00
Teams Uygulaması

KATILIMCILAR

Ebelik, Hemşirelik, Psikoloji Bölümü
Lisans 2., 3. ve 4. sınıf öğrencileri
Lisansüstü öğrencileri
Ebe, Hemşire, Psikolog ve Hekimler
Akademisyenler

Katılımcı sayısı: 20 Kişi

e devlet onaylı katılım belgesi

Kurs Ücreti
Çalışan personel: 4.000 TL
Öğrenciler: 2.500 TL

İLETİŞİM: surekliegitim@sbu.edu.tr
0216 778 77 75

Ses Bozukluklarında Tele-Rehabilitasyon Eğitimi



SAĞLIK BİLİMLERİ ÜNİVERSİTESİ
1903

SAĞLIK BİLİMLERİ ÜNİVERSİTESİ
SEM
SAGLIK BILIMLARI VE ARASTIRMA MERKEZİ

SES BOZUKLUKLARINDA TELE-REHABİLİTASYON

Dr. Öğr. Üyesi Tuğba KAYA

01.12.2024 / 12.00-15.00

ONLINE/TEAMS

0216 778 77 75
surekligitim@sbu.edu.tr

Eğitim Katılımcı Grubu:
Dil ve Konuşma Terapisi Bölümü 4. Sınıf Öğrencileri
Dil ve Konuşma Terapistleri

Eğitim ücreti:
Dil ve Konuşma Terapisi Bölüm Öğrencileri için 500 TL
Dil ve Konuşma Terapistleri için 750 TL

2 Fotoğrafçı 2 Kadraj Konulu Seminer ve Söyleşi



SAĞLIK BİLİMLERİ ÜNİVERSİTESİ
Sağlık Bilimleri
Üniversitesi

2 Fotoğrafçı 2 Kadraj

DR. CENK OĞURTANI
GÖZ DOKTORU |
YABAN HAYATI
FOTOĞRAFÇISI VE
YÖNETMEN

**DR. ÖĞR. ÜYESİ
MEHMET ALİ FİLDİŞİ**
HAMİDİYE DİS HEKİMLİĞİ
FAKÜLTESİ DEKAN
YARDIMCISI

15 KASIM 2024 | CUMA | 16:00
YER: SAĞLIK BİLİMLERİ ÜNİVERSİTESİ
HAMİDİYE KÜLLİYESİ GİRİŞ KAT
AMFİ : MTSZA 04

@sbudishf

Özbekistan - Karakalpakistan Tıp Enstitüsü Heyeti Ziyareti



Sanayi ve Teknoloji Bakanı Mehmet Fatih Kacır Saqlık Teknokenti açılış törenine katıldı.



Sağlık Bilimleri Üniversitesi, Sultan 2. Abdülhamid Han'ı anma programı düzenledi.



ISO/IEC 27001:2022 Bilgi Güvenliği Yönetim Sertifikası



IQM

Sertifika/Certificate

SAĞLIK BİLİMLERİ ÜNİVERSİTESİ

MEKTEB-İ TIBBİYE-İ ŞAHANE (HAMİDİYE) KÜLLİYESİ SELİMİYE MAH. TIBBİYE CAD.
NO:38 34668 ÜSKÜDAR/İSTANBUL

IQM Belgelendirme yukarıda bilgileri verilen kuruluşun **Bilgi Güvenliği Yönetim Sistemini** değerlendirdiğini ve ilgili standardın gereklerine uygun olduğunu onaylar.
IQM Certification confirms that the above-mentioned organization has evaluated the **Information Security Management System** and that it complies with the requirements of the relevant standard.

ISO 27001:2022

**Kapsam,
Scope,**

SAĞLIK BİLİMLERİ ÜNİVERSİTESİ BELGİ İŞLEM DAİRE BAŞKANLIĞI YETKİ VE GÖREV ALANINDA BULUNAN BÖLÜŞİM SİSTEMLERİNİN, NETWORK VE SİSTEM ALTYAPILARININ PLANLANMASI, KURULUMLARI, YÖNETİMİ VE GEREKLİ DONANIM VE YAZILIMLARIN SATIN ALINMASI, KURULU SİSTEMLERİNİ VE BÖLÜMLERİN GÜVENLİĞİNİN SAĞLANMASI, İLETİŞİM VE İNTERNET ALTYAPISINI YENİLEMEK İÇİN UYGULANMASI, ÜNİVERSİTE VE BİLİŞİM PERSONELİNE GEREKLİ EĞİTİMLERİN VERİLMESİ, AKADEMİK ÇALIŞMALARLA VE EĞİTİM ÇALIŞMALARINA EN YÜKSEK DÜZEYDE KATKININ SAĞLANMASINA YONELİK BELGİ GÜVENLİĞİ FAALİYETLERİ

THE INFORMATION PROCESSING DIRECTORATE OF THE HEALTH SCIENCES UNIVERSITY IS RESPONSIBLE FOR PLANNING, INSTALLATION, MANAGEMENT AND PROCUREMENT OF NECESSARY HARDWARE AND SOFTWARE FOR INFORMATION SYSTEMS. WITHIN ITS AUTHORITY AND DUTIES, AS WELL AS ENSURING THE SECURITY OF INSTALLED SYSTEMS AND INFORMATION. THIS INCLUDES THE IMPLEMENTATION OF COMMUNICATION AND INTERNET INFRASTRUCTURE INNOVATIONS, PROVIDING NECESSARY TRAINING TO UNIVERSITY AND IT PERSONNEL, AND CONTRIBUTING AT THE HIGHEST LEVEL TO ACADEMIC AND EDUCATIONAL ACTIVITIES.

Su/A Dok. No/Tarih & Revizyon No/Tarih / Su/A Doc. No./Date & Revision No./Date : BGYS.SOA.01/01.06.2023/00
Sertifika No/Certificate No : IQM-I-1138
Sertifika İlk Yayın Tarihi/ Certificate Initial Issue Date : 02.04.2024
Sertifika Yeniden Belgelendirme Tarihi/ Certificate Recertification Date : -
Sertifika Yayın Tarihi/ Certificate Issue Date : 02.04.2024
Sertifika Geçerlilik Tarihi/ Certificate Validity Date : 01.04.2025

Bu sertifika IQM Belgelendirme kurallarına uyulması ve her yıl yapılacak gözetim denetimlerinin başarılı bir şekilde tamamlanması durumunda, ilk yayın/yeniden belgelendirme tarihinden itibaren üç yıl süreyle geçerlidir. Sertifikanın geçerliliği her yıl yapılacak olan gözetim denetimine bağlıdır. Sertifikanın geçerliliği durumu <https://tdb.turkak.org> adresinden kontrol edilebilir.
This certificate is based on compliance with IQM Certification rules and annual surveillance audits. Upon successful completion, the certificate is valid for three years from the date of first issue/recertification. The validity of the certificate is subject to an annual surveillance audit. The validity status of the certificate can be checked at <https://tdb.turkak.org>.

**GENEL NÜDÜR
GENERAL MANAGER**

**MEMBER OF QUALITÄT
INSTITUT
TÜRKAK
KONTRÖL ÖZEL ANAOKULU**

**BİLGİ GÜVENLİĞİ VE
TIBBİ İNNOVASYON
AKADEMİSİ**

**TÜRKAK BDS NO
YS-828F-FA23**

IQM Ulaştırıcı Belgelendirme Eğitim ve Geliştirme Hizmetleri Ltd. Şti.
İskençiyi Mah. Şahit Yılmaz Sok. No:2-D:2-Akşehir/İstanbul
Tel:0036 574 94 77 Fax: 0216 574 78 28 info@iqm.com.tr www.iqm.com.tr
FR-13_07/04.2016/ Rev. No: 07 Rev. Tari: 26.02.2024

Sporfest 2024 Etkinlikleri



Hamidiye Külliyesi Kültürfest 2024



Gazze'ye Destek Yürüyüşü



Hamidiye Külliyesinde Mezuniyet Heyecanı



Gülhane'de Mezuniyet Heyecanı



Buhara'da Mezuniyet Heyecanı



Somali'de Mezuniyet Heyecanı



Sağlık Bilimleri Üniversitesi Biyomedikal ve Sağlık Alanın Dünyada İlk 100'de



Sağlık Bilimleri Üniversitesi Dünyanın En Prestijli İlk 1000 Üniversitesi Arasında 601-700 Bandında



Sağlık Bilimleri Üniversitesi YÖK İzleme-Değerlendirme Kriterlerine göre hedeflerine ulaştı.



Tercih Tanıtım Günleri



Çalışma ve Sosyal Güvenlik Bakanlığı ile Sağlık Bilimleri Üniversitesi arasında iş birliği protokolü imzalandı.



Haydi Tanışalım Etkinliği



Kulüp Tanıtım Günleri



Türk Devletlerinde Çalışma Hayatı ve Sosyal Koruma Konferansı



Rektörlere Yüz Yüze Toplantıları



Gülhane 126 Yaşında



AMAÇLAR VE HEDEFLER

- Temel Politika ve Öncelikler
- İdarenin Stratejik Planında Yer Alan Amaç ve Hedefler
- Diğer Hususlar

II. AMAÇ VE HEDEFLER

Sağlık Bilimleri Üniversitesinin 2025-2029 Dönemi Stratejik Planında yer verilen amaç ve hedefleri belirlenirken dikey hiyerarşide en üstte yer alan 2024-2028 dönemine ait On İkinci Kalkınma Planı incelenmiştir. Planın 1. Bölüm Giriş kısmında yer alan 15. maddesinde; “On İkinci Kalkınma Planı, kamu idarelerine önceliklerini belirlemede yön verecek bir politika seti sunmaktadır. Planda öngörülen politika ve tedbirlerin etkin bir şekilde uygulanması amacıyla orta vadeli programlar, Cumhurbaşkanlığı yıllık programları, bölgesel ve sektörel stratejiler ile kurumsal stratejik planlar Kalkınma Planı esas alınarak hazırlanacaktır. Kalkınma Planı bütçe sürecinde kaynak tahsisi açısından orta vadeli programlar için temel çerçeveyi oluşturacak; kamu idareleri yatırım ve cari harcamalarını, kurumsal ve hukuki düzenlemelerini Planda öngörülen hedef ve politikaları dikkate alarak gerçekleştirecektir.” denilmek suretiyle stratejik plan hazırlanmasında Kalkınma Planı’nın esas alınması belirtilmektedir. Bu çerçevede üst politika belgelerinden On İkinci Kalkınma Planı, Orta Vadeli Program (2025-2027), 2025 Yılı Cumhurbaşkanlığı Yıllık Programı, İstanbul Bölge Planı ve Türkiye’nin Yükseköğretim Strateji belgesi incelenerek Sağlık Bilimleri Üniversitesinin dikkate alması gereken politikalar bir araya getirilmiş ve Üniversiteye özgü gerçekçi bir stratejik planın hazırlanması hedeflenmiştir.

A. Temel Politika ve Öncelikler

Eğitim-öğretim, araştırma-geliştirme, uluslararasılaşma, toplumsal katkı ve sağlık hizmetleri ile kurumsal yapılanma ve yönetim sistemi amaç ve hedefleri oluşturulmasında Sağlık Bilimleri Üniversitesinin temel politika ve öncelik olarak dikkate aldığı verilen görev ve ihtiyaçlar altta özet olarak sunulmuştur.



Tablo- 80 Üst Politika Belgelerine Göre Temel Politika ve Öncelikler

Üst Politika Belgesi Adı	Temel Politika ve Öncelikler
12. Kalkınma Planı	544.2. Araştırma deneyimine sahip nitelikli insan kaynağının artırılmasını teminen kamu destekli Ar-Ge projelerinde daha fazla lisans, yüksek lisans ve doktora bursiyerinin yer alması sağlanacaktır.
	545. Üniversitelerin bilimsel araştırma kapasitesi artırılacak, Ar-Ge ve yenilik faaliyetlerindeki rolleri güçlendirilecektir.
	546.1. Temel bilimlere yönelik lisansüstü burs miktarı ve faydalanan sayısı artırılacaktır.
	548. Araştırma altyapılarının öncül araştırmalar yapan, nitelikli insan gücü istihdam eden ve özel sektöre işbirliği içinde çalışan bir yapıyla Ar-Ge ve yenilik ekosistemindeki etkinliklerinin artırılması sağlanacaktır.
	549. Ar-Ge ve yenilik destek sistemi odaklı, performans bazlı, araştırmadan ticarileştirmeye tüm süreci kapsayan, başta öncelikli sektörler olmak üzere sektörlerin ihtiyaçlarını ve gelişme potansiyellerini dikkate alan bir yapıda etkinleştirilecektir.
	550. Kamunun yönlendirici ve kolaylaştırıcı etkin rolüyle, ikiz dönüşümü destekleyen ve toplumsal zorluklara yönelik çözümler üreten ürün ve teknoloji platformlarının yaygınlaştırılması ve etkisinin artırılması sağlanacaktır
	551. Üniversiteler, araştırma altyapıları ve özel sektör arasındaki işbirlikleri yoluyla bilgi ve teknoloji transferinin artırılmasına yönelik destek mekanizmaları uygulanacak ve arayüz yapılarının kurumsal kapasiteleri geliştirilerek etkinliği artırılacaktır.
	552. Yeni ve derin teknolojik ürünlerin geliştirilmesi ve ticarileştirilmesine hız kazandırmaya yönelik destek miktarı ve çeşitliliği artırılacak, mevzuat iyileştirmesi yapılacak ve desteklerin kamu alımları mekanizmalarıyla tamamlayıcılığı sağlanacaktır.
	553. Yenilikçi girişimcilik desteklenecek, büyük işletmeler ile girişimciler arasındaki Ar-Ge işbirlikleri artırılacak ve büyük firmaların sektörlerindeki yeni girişimlerin kurulma ve büyüme aşamalarında destek olması sağlanacaktır.
	554. Yüksek katma değerli üretimi destekleyecek nitelikte öncül araştırma ve teknolojiler teşvik edilecektir.
	555. Başta AB ülkeleriyle olmak üzere Ar-Ge faaliyetleri, araştırma altyapıları ve araştırmacı insan gücü bakımından ikili, bölgesel ve çok taraflı işbirlikleri geliştirilecektir.
	556. Sağlık teknolojileri, uzay teknolojileri, yarı iletken teknolojileri, nadir toprak elementleri ve kutup araştırmaları gibi stratejik alanlarda Ar-Ge ve yenilik faaliyetleri geliştirilerek sürdürülecektir.
	557. Ülkemizde Milli Teknoloji Hamlesinin gerçekleştirilmesine yönelik yapay zekâ, nesnelerin interneti, artırılmış gerçeklik, büyük veri, siber güvenlik, ileri malzeme, robotik, mikro/nano/opto-elektronik, biyoteknoloji, hidrojen teknolojileri, yenilenebilir enerji teknolojileri, batarya teknolojileri, genom düzenleme, karbon yakalama, kullanma ve depolama teknolojileri, yeni nesil nükleer reaktörler, füzyon, kuantum, algılayıcı teknolojileri ve katmanlı imalat teknolojilerine ilişkin gerekli Ar-Ge altyapısının tesis edilmesi, projelerin yürütülmesi ve ihtiyaç duyulan nitelikli insan kaynağının yetiştirilmesi sağlanacaktır.
	667. Eğitimde teknolojinin doğru kullanımı sağlanacak, teknoloji okuryazarlığı artırılacak ve teknoloji kullanımından kaynaklı eşitsizlikler azaltılacaktır.
	669. Öğretim programları milli, manevi, ahlaki ve evrensel değerler esas alınarak küresel gelişmelere ve ihtiyaçlara uygun olarak güncellenecek, dijital içeriklerin niteliği ve niceliği geliştirilecektir.
	671. Eğitim mekânlarının kalitesi artırılarak teknolojiye, çevreye ve sosyal yaşama uyumlu, güvenli, afetlere dirençli, estetik ve erişilebilir olması sağlanacaktır.
	672. İklim değişikliği ile mücadele başta olmak üzere sürdürülebilir kalkınma bilincinin tüm öğrencilerde oluşturulması sağlanacak, eğitim mekânları yeşil dönüşümü sağlayacak şekilde tasarlanacaktır.
675. Hayat boyu öğrenmeye katılım ve belge çeşitliliği artırılacak, kazanımların belgelendirilmesi teşvik edilecek, hayat boyu öğrenme sisteminin işgücü piyasasının talep ettiği becerileri kazandırması ve bu becerilerin iş ve sosyal yaşamda etkin kullanımı sağlanacaktır.	
678. Mesleki ve teknik eğitimde özel sektörle işbirliği artırılacaktır.	

Üst
Politika
Belgesi Adı

Temel Politika ve Öncelikler

12. Kalkınma Planı	<p>679. Mesleki ve teknik eğitimde mesleki, akademik, dijital ve sosyal beceri kazanımı iyileştirilecek, ahilik kültürüyle birlikte mesleki değerlere bağlılık güçlendirilecektir.</p> <p>681. Üniversitelerin nitelik yönünden gelişmelerinin izlenmesi ve yönlendirilmeleri sağlanacaktır.</p> <p>683. Akademik personelin niteliği yükseltilecektir.</p> <p>684. Üniversite öğrencilerinin ve mezunlarının mesleki yetkinlikleri artırılabilecektir.</p> <p>685. Yükseköğretimin uluslararasılaşma düzeyi yükseltilecek, ülkemiz nitelikli uluslararası öğrenciler ve akademisyenler için çekim merkezi haline getirilecektir.</p> <p>686. Doktoralı insan kaynağının nicelik ve niteliği artırılabilecektir.</p> <p>686.6. Doktora ve doktora sonrası araştırmalar için burs çeşitliliğinin artırılması sağlanacaktır.</p> <p>687. Üniversite kampüslerinin sürdürülebilir ve iklim dostu kampüslere dönüştürülmesi desteklenecektir.</p> <p>688. Yükseköğretimde dijital dönüşüm sağlanacaktır.</p> <p>689. Üniversitelerin öz gelirleri artırılarak finansal sürdürülebilirliği güçlendirilecektir.</p> <p>690. Üniversitelerdeki idari ve teknik personel niteliği artırılabilecektir.</p> <p>691. Üniversitelerdeki TTO'lar güçlendirilecektir.</p> <p>692. Yükseköğretim düzeyinde mesleki ve teknik eğitim güçlendirilecektir.</p> <p>693. Yükseköğretim sisteminde kalite güvencesi kültürü yaygınlaştırılacak ve güçlendirilecektir.</p> <p>711. Sağlıkta insan kaynağı ile fiziki altyapı nicelik ve nitelik olarak iyileştirilecek ve bölgeler arası dağılımda denge sağlanacaktır.</p> <p>717. Sağlık sisteminde mali sürdürülebilirlik sağlanacaktır.</p> <p>746. Gençlerin fiziki, sosyal ve muhakeme yönüyle gelişmeleri ile yenilikçi ve girişimci niteliklerini destekleyen bilim, sanat, kültür ve spor faaliyetlerine katılımları özendirilecektir.</p> <p>754. Engellilere yönelik sosyal hizmetlerin niteliği ve niceliği artırılabilecektir.</p> <p>755. Engelli bireylere sunulan hizmetlerde bireysel gereksinim ve destekler dikkate alınarak engellilerin bağımsız olarak toplumsal yaşama katılımları sağlanacaktır.</p> <p>765. Engelli bireylerin iyileşme ve gelişme süreçlerine katkı sağlamak amacıyla spor faaliyetleri yaygınlaştırılacaktır.</p> <p>777. Sosyal yardım sisteminin kapsamı ve yeterliliği artırılacak, sosyal transferler yoluyla fırsat eşitliği artırılacaktır.</p> <p>783. Kültür ve sanata erişim ve katılım olanakları artırılabilecektir.</p> <p>795. Her yaşta vatandaşın sportif faaliyetlere düzenli katılımları teşvik edilecektir.</p> <p>797. Sporcu sağlığı merkezleri, hizmet kalitesi ve çeşitliliği artırılarak yaygınlaştırılacak, spor hekimi ihtiyacının giderilmesi sağlanacaktır.</p> <p>798. Profesyonel sporcuların uluslararası alanda başarılarının artırılması sağlanacaktır.</p> <p>805. Aktif ve sağlıklı yaşlanma için yaşlılara sunulan sağlık ve bakım hizmetlerinin etkinliğinin ve kalitesinin artırılması sağlanacaktır.</p> <p>809. Yaşlılara yönelik eğitim ve yaşam boyu öğrenme olanakları geliştirilecektir.</p> <p>838. Olası bir deprem sonrasında can ve mal kaybının en az seviyede tutulabilmesi için Marmara bölgesinde gerekli risk azaltma çalışmalarına devam edilecektir.</p> <p>849. Olası Marmara depremine karşı riskli yapı stokunun yenilenmesi için gerekli çalışmalar hızlı ve etkin bir şekilde yürütülecektir.</p> <p>942. Kamu idarelerinde strateji geliştirme birimlerinin kapasitesi güçlendirilecektir.</p> <p>943. Kamu idarelerinde iç kontrol sistemleri ve iç denetim uygulamalarının etkinliği güçlendirilecektir.</p> <p>944. Sayıştay denetimleri aracılığıyla kaynak kullanımının verimliliğine, etkililiğine ve ekonomikliğine dair kamuoyuna güvenilir bilgi sunularak kamuda hesap verebilirlik güçlendirilecektir.</p> <p>945. Politika oluşturma süreçleri kanıta dayalı ve katılımcı şekilde yürütülecektir.</p> <p>946. Açık yönetim politikalarına yönelik çerçeve oluşturulacaktır.</p>
---------------------------	--



Üst Politika Belgesi Adı	Temel Politika ve Öncelikler
12. Kalkınma Planı	<p>947. Daha hızlı, kaliteli ve güvenilir kamu hizmeti sunulması, sunulan hizmetlerin anlaşılır biçimde duyurulması ile vatandaşlarla çift yönlü iletişim kurularak katılımcı demokrasi anlayışının geliştirilmesi sağlanacaktır.</p> <p>959. Kamu sektöründe stratejik insan kaynakları yönetimi geliştirilecektir.</p> <p>960. Kamu personelinin verimliliğinin artırılmasına yönelik çalışmalar yapılarak iyi uygulamalar yaygınlaştırılacaktır.</p> <p>961. Kamu personel mevzuatı kamu personel statüleri ve sınıflandırma kriterleri dikkate alınarak geliştirilecektir.</p> <p>963. Dijital kamu hizmetlerinin tasarımı ve sunumu, süreçler yeniden yapılandırılarak iyileştirilecektir.</p> <p>964. Dijital devlet çalışmalarına yönelik yönetim kapasitesi ve stratejik yönetim çerçevesi güçlendirilecektir.</p> <p>965. Kamu bilişim personeli istihdamı ihtiyaçlar doğrultusunda nitelik ve nicelik olarak iyileştirilecektir.</p> <p>966. Kamu kurumlarının bilgi ve iletişim teknolojileri ürün ve hizmet alımlarında maliyet etkinlik, güvenlik, sürdürülebilirlik, yenilik ve yerli katma değer artırılabilecektir.</p> <p>967. Kamu kurumlarında veri yönetimi ve veri analitiği kapasitesi geliştirilecek ve kurumlar arası veri paylaşım mekanizmaları güçlendirilecektir.</p> <p>968. Kamu kurumlarının siber güvenlik tehditlerine karşı korunması ve dijital hizmetlerin sunumunda kişisel bilgilerin mahremiyetinin sağlanması ile yapay zekâ etik ilkelerinin tatbikine yönelik mekanizmalar güçlendirilecektir.</p> <p>973. Türkiye'nin uluslararası görünürlüğünün artırılması ve imajının güçlendirilmesi için kamu, kültür ve eğitim diplomasisi faaliyetleri derinleştirilecek, uluslararası kamuoyunda Türkiye'nin tanıtımına yönelik etkili çalışmalar yürütülecektir.</p>
2025-2027 Orta Vadeli Program	<p>Sektörel kümelenmeler dikkate alınarak Bölgesel Kalkınma Odaklı Misyon Farklılaşması ve İhtisaslaşma Projesi kapsamında ihtisaslaşan üniversiteler ile işbirliği doğrultusunda meslek liselerinin de ilgili alan ve dallarda ihtisaslaşması sağlanacaktır.</p> <p>Nitelikli insan kaynağını ve araştırma kapasitesini artırmak üzere AR-Ge projelerinde yer alan bursiyer sayısı artırılabilecek, genç araştırmacılara yönderlik desteği verilecektir.</p> <p>Kamuda bilişim hizmetlerinin güvenli ve yenilikçi kullanımına yönelik mekanizmalar geliştirilecek, dış ticaret açığı verilen yazılım, donanım ve altyapı harcamalarında tasarruf sağlanacaktır.</p> <p>Başta genç, kadın ve engelliler olmak üzere istihdamı artırmak ve işgücü piyasasına daha etkin katılımı sağlamak amacıyla aktif işgücü politikaları yürütülecektir.</p> <p>İstanbul başta olmak üzere, afetlere karşı dayanıksız yapı stokunun yenilenmesi için hak sahiplerinin beklentileri ve dönüşüm alanlarının dinamikleri dikkate alınarak kentsel dönüşüm çalışmaları sürdürülecektir.</p> <p>Eğitim ve sağlık başta olmak üzere kamu hizmetlerinin sunulduğu yapıların afet ve olağanüstü durumlara karşı hazırlık durumu güçlendirilmeye devam edecektir.</p> <p>Üniversitelerin yönetimi geliştirilecek, bu kapsamda, yerelde müteveli heyet veya istişari mahiyette mekanizmalar oluşturularak üniversite - özel sektör - yerel yönetim-STK işbirliği güçlendirilecektir.</p> <p>Kaynak kullanımında etkinliğin ve verimliliğin artırılması amacıyla harcamalar sistematik olarak gözden geçirilmeye devam edilecek, verimsiz harcama alanları tasfiye edilecektir.</p> <p>Kamu hizmetleri verimlilik ve tasarruf anlayışıyla yürütülecek, tasarruf tedbirlerine uyum kurumsallaştırılacak ve izlenecektir.</p> <p>Kamu yatırım programında rasyonelleştirme çalışmaları yapılmak suretiyle kısa sürede tamamlanarak ekonomik ve sosyal fayda üretecek yatırımlar önceliklendirilecektir.</p> <p>Kamu taşıtlarının kullanımı ihtiyaç analizleri ve tasarruf anlayışı çerçevesinde sistematik olarak gözden geçirilecek, ihtiyaç fazlası olan veya ekonomik ömrünü tamamlamış taşıtlar tasfiye edilecek</p>

Üst
Politika
Belgesi Adı

Temel Politika ve Öncelikler

2025-2027	ve zorunlu hallerle sınırlı yeni taşıt edinimlerinde ekonomiklik gözetilerek yerli üretim ile çevreci araçlara öncelik verilecektir.
Orta	Kamu idarelerinin mali yönetim ve kontrol alanındaki uygulamalarının etkinliği artırılacak, iç denetim birimlerinin idari kapasiteleri güçlendirilecek ve iç kontrol sistemlerinin izlenmesi ve değerlendirilmesi faaliyetleri yaygınlaştırılacaktır.
Vadeli	Bütünleşik Kamu Mali Yönetim Bilişim Sisteminin işlevlerinden e-tahsilat uygulaması yaygınlaştırılacak, kamu gelirlerinin tahakkuka dayalı olarak elektronik ortamda tahsil edilmesi sağlanacaktır.
Program	Kamu kesimi genel dengesinde yer alan fon ve döner sermayelerin harcama ilkeleri belirlenecek, bütçenin birlik ilkesinin uygulamasının güçlendirilmesine yönelik özel gelir, fon ve benzeri uygulamalar gözden geçirilecektir.
	Üniversite öğrencilerinin teknoloji firmalarında staj imkânlarını yaygınlaştırmak üzere, özel sektör firmalarının stajyer programları özendirilecektir.
	Mesleki ve teknik eğitim müfredatı özel sektörle işbirliği içerisinde güncellenecek, staj ve işbaşı eğitimi programlarının yaygınlaştırmasını sağlayacak şekilde yönetim ve finansman konuları da dâhil olmak üzere özel sektör katılımı artırılacaktır.
	Mesleki ve teknik ortaöğretim ve yükseköğretim mezunlarına yönelik mezun takip sistemi oluşturulacak, işgücü piyasası performansları analiz edilecek ve ilgili paydaşlarla paylaşılacaktır.
	Bireylerin istihdamda kalmalarının temin edilmesi ve sahip oldukları becerilerin günümüz ihtiyaçlarına uyarlanması için aktif yaşlanma yaklaşımını içerecek şekilde hayat boyu öğrenmeye katılım artırılacaktır.
	Hayat boyu öğrenmenin ekonomiye katkısının artırılmasına yönelik müfredat analizi ve mevzuat güncellemesi yapılacaktır.



B. İdarenin Stratejik Planında Yer Alan Amaç ve Hedefler

Sağlık Bilimleri Üniversitesi 2025-2029 Dönemi Stratejik Planında yer alan amaç ve hedefler altta sunulmuştur.

Tablo- 81 Sağlık Bilimleri Üniversitesinin Stratejik Planında Yer Alan Amaç ve Hedefler

Amaçlar	Hedefler
Amaç 1. Akredite üniversite olmak ve eğitim-öğretimin niteliğini yükseltmek	Hedef 1. 1. Kurumsal akreditasyon ve program akreditasyon süreçlerini birlikte yürüterek temel yeterlilikleri yüksek düzeyde eğitim-öğretim hizmeti sunmak Hedef 1. 2. Derstikleri ve derslik dışı alanları iyileştirerek eğitim-öğretimin hizmet kalitesini yükseltmek Hedef 1. 3. Veri tabanı ve açık kaynaklara erişimi kolaylaştırarak akademisyen ve öğrencilerin bilgi edinme kaynaklarını iyileştirmek Hedef 1. 4. Başarılı öğrenciler tarafından tercih edilme oranını her yıl %5 oranında artırarak sağlık sektörüne nitelikli profesyoneller yetiştirmek
Amaç 2. Nitelikli sağlık eğitimi ile halk sağlığı hizmetlerinin etkinliği, etkililiği ve kalitesinin yükselmesine katkı sağlamak	Hedef 2. 1. Sağlık Uygulama ve Araştırma Merkezleri ve Sağlık Eğitim Merkezleri aracılığıyla uygulamalı eğitimlerin düzeyini yükseltmek Hedef 2. 2. Klinik uygulamalı eğitimlerin düzeyini yükselterek sağlık sektörüne nitelikli uzman hekim yetiştirmek
Amaç 3. Araştırma üniversitesi olmak ve sürdürülebilirliğini sağlamak	Hedef 3. 1. AR-GE'ye ayrılan finansal kaynağı ve AR-GE proje sayısını her yıl %10 oranında artırmak Hedef 3. 2. Teknokent, TTO ve TEKMER'in faaliyet alanlarını genişleterek; aşı, ilaç, tıbbi cihaz, tanı kitleri ve sağlıkta yapay zekâ uygulamaları üzerine ARGE faaliyeti gerçekleştirecek firma sayısını artırmak Hedef 3. 3. Sağlık ve teknolojik araştırma alanında kurulacak özelliikli merkezlerle ülkemizin dışa bağımlılığını azaltacak projeler üretmek ve sağlıkta çığır açıcı inovatif faaliyetlerin gerçekleşmesini sağlamak
Amaç 4. Sağlık bilimleri alanında dünyanın önde gelen üniversiteleri arasında yer almak	Hedef 4. 1. Etki gücü yüksek bilimsel yayınları ile uluslararası sıralamalarda dünyanın önde gelen üniversiteleri arasında yer almak Hedef 4. 2. Uluslararası değişim hareketliliğinden faydalananların sayısını her yıl %10 oranında artırmak Hedef 4. 3. Aktif faaliyet gösteren yurt dışı akademik birim sayısını artırarak sağlık bilimleri alanındaki bilgi birikimini kardeş coğrafyalara aktarmak
Amaç 5. Yeşil dönüşümü sağlamış, sosyal sorumluluk sahibi ve sürdürülebilir bir üniversite olmak	Hedef 5. 1. Sağlık bilimleri alanında farkındalığı artıracak sosyal sorumluluk projelerini plan dönemi sonuna kadar %10 oranında artırmak Hedef 5. 2. Üniversitede yeşil dönüşümü sağlayarak plan dönemi sonuna kadar Yeşil Üniversite Endeksinde ilk 500 üniversite içerisinde yer almak
Amaç 6. Yönetişim ilkeleriyle kurumsal dönüşümü tamamlayarak paydaş odaklı model bir üniversite olmak	Hedef 6. 1. Bilgi ve iletişim teknolojilerine yönelik yatırımları artırarak Üniversitede dijital dönüşümü sağlamak Hedef 6. 2. İç kontrol olgunluk seviyesini yükselterek saydamlık ve hesap verebilirliği artırmak Hedef 6. 3. Öğrenci ve personel memnuniyetini 5 yıl içerisinde %10 oranında artırarak kurumsal aidiyeti pekiştirmek Hedef 6.4. Öğrenci yaşamına yönelik harcamaları artırarak öğrenci hayatını kolaylaştırmak ve eğitim-öğretimin öğrenci dostu külliyelerde bütünleşik olarak sunulmasını sağlamak

C. Diğer Hususlar

1. Kalite Politikaları

Sağlık Bilimleri Üniversitesi İç Kalite Güvencesi Sistemine göre benimsediği bilimsel araştırma ve geliştirme, eğitim-öğretim, toplumsal katkı ve uluslararasılaşma politikaları altta sunulmuştur.

a. Bilimsel Araştırma-Geliştirme Politikası

Sağlık Bilimleri Üniversitesi Türkiye devletinin Sağlık temalı ilk devlet üniversitesi olarak Sağlık alanında ulusal ve uluslararası evrensel değerler ve standartlar ile geleceğe yön veren şekillendiren bir referans üniversite olmak amacı ile ülke ve ülkeler arası sağlık ekonomisine sürekli ve nitelikli ve özgün katkılar sağlamayı hedeflemektedir. Üniversitemiz bu hedefi doğrultusunda “araştırma geliştirme politikası” aşağıda belirtilen ana unsurları kapsamaktadır;

- ❖ Ulusal ve uluslararası düzeyde bilimsel ve özgün çalışmalar yaparak toplumun sağlıklı yaşam standartlarını yükselmesi ve sürdürülebilir bir sağlıklı ülke ve dünya oluşmasına kamuoyunun aydınlanmasına katkıda bulunmayı,
- ❖ Sağlıklı toplum ve sağlıklı çevre sorumluluğunun oluşması ve devamı için gerekli şartların sürdürülebilirliğinin araştırma ve geliştirme süreçlerinden elde edilen bilgiyi etki değeri yüksek araçlarla ulusal ve uluslararası toplum ile paylaşmayı,
- ❖ Araştırma projelerinden üretilen katma değeri yüksek patent faydalı model ve telif hakları gibi çıktıları artırmayı,
- ❖ Ülkenin bölgenin bilimsel kültürel sosyal ve ekonomik yönlerle ilerlemesini gelişmesini ilgilendiren sorunların çözümü için araştırmalar yapmayı,
- ❖ Araştırma ve geliştirme süreçlerini ulusal ve uluslararası kamu ve özel sektör paydaşlar ile iş birliği içinde yürütmek ve söz konusu sektörlere yönelik önerilerde bulunmayı,
- ❖ Sağlık, gıda ve sanayi ve hizmet sektörlerinde ulusal ve uluslararası gelişimine ve ihtiyaçlarına yönelik araştırmalar yaparak özgün yöntemler geliştirmek ve söz konusu sektörlere ilişkin nitelikli insan kaynağının yetişmesine katkıda bulunmayı,
- ❖ İlgili kurumlar ile iş birliği içinde ekonomik ve sosyo-kültürel sorunlara çözüm getiren araştırmalar yaparak proaktif önerilerde bulunmayı,
- ❖ Ülkenin sağlık politikaları ile eşgüdümlü olarak yenilikçi teknolojik ve hedef odaklı sistem ve uygulamalar ile destek vererek üniversite-kamu-sanayi iş birliği ile yüksek verimli rekabetçi çıktılarının meydana gelmesini sağlamayı,
- ❖ Finansal kaynak, bilişim, iletişim araçları ve fiziki altyapı yelpazelerinin zenginleştirilerek güncel, etkin ve verimli olanakları ve merkezleri araştırmacı ve öğrencilerin kullanımını sağlamayı,

Sağlık Bilimleri Üniversitesi “bilimsel araştırma ve geliştirme” olarak kabul eder.

b. Eğitim-Öğretim Politikası

Sağlık eğitiminde geçmişten geleceğe köprü olan Üniversitemiz Bilimsel gelişmeleri takip eden, etik değerlere uygun öğretim odaklı öğretim elemanları ile;

- ❖ Öğrenci merkezli eğitim anlayışını benimsemeyi ve desteklemeyi,
- ❖ Verilen eğitim kalitesini sürekli artırarak sağlık alanında kanıta dayalı araştırma yapan, üreten, vizyon sahibi nitelikli profesyoneller yetiştirmeyi,
- ❖ Tüm evrensel etik ilkeleri benimsemiş, toplumsal değerlere saygılı ve sorumluluk bilincine sahip bireyler yetiştirmeyi,
- ❖ Ülkemizi dışa bağımlılıktan kurtarmak için bilim ve teknolojinin ışığında yeni ürün ve hizmetler sunmayı,
- ❖ Üniversitemiz mezunlarına kariyer imkanları sunarak ülkemizin geleceğine yön vermeyi,
- ❖ Ulusal ve uluslararası eğitim fırsatları ile küresel sağlık sorunlarına çözüm üreten bilim insanları yetiştirmeyi,
- ❖ Üniversitenin sürekli gelişen alt yapı (teknolojik, fiziksel, sosyal vb.) olanakları ile eğitim ve öğretimin kalitesinin artırılmasını,
- ❖ Öğrencinin yaşam boyu öğrenmesini destekleyecek nitelikte ve uluslararası standartlarda eğitim programlarını sunmayı,

Sağlık Bilimleri Üniversitesi “eğitim-öğretim politikası” olarak kabul eder.



c. Toplumsal Katkı Politikası

Üniversitemizin misyonunu ve vizyonunu merkeze alarak, tarihî, millî ve manevî değerler ışığında, etkin kaynak yönetimi ile bilgi, metot ve teknoloji üretmek, çıktıları ulusal ve küresel boyutta birey ve toplum sağlığını en üst düzeye ulaştırmak için kullanmak ve sürdürülebilirliğini sağlamaktır. Bu amaçla Üniversitemiz;

- ❖ Bilim vasıtasıyla insanlığa hizmet için araştırma, iyileştirme, geliştirme ve eğitim faaliyetlerini desteklemeyi, akademisyen ve öğrencileri teşvik etmeyi,
- ❖ Ülkemizdeki nitelikli ve yetkin sağlık personeli yetiştirme faaliyetlerini diğer ülkelerde açılan fakülte ve yüksekokullar ile uluslararası boyuta taşımayı,
- ❖ Birey ve toplum sağlığı için teknolojik araç, gereç, sistem geliştirmeyi,
- ❖ Toplumun dezavantajlı bireyleri için sosyal sorumluluk projeleri üreterek uygulamayı,
- ❖ Projelendirme ve/veya uygulama için gerektiğinde diğer kamu kurum/kuruluşları, üniversiteler ve STK'lar ile iş birliği yapmayı,
- ❖ Kurmuş olduğu araştırma ve uygulama merkezleri, diğer ülkeler ile iş birliği yaparak ülkelerin yaygın sağlık sorunları, sağlık hizmetleri ve sağlık eğitim sistemlerini incelemeyi, çözüm üretmeyi, iyileştirme ve geliştirme çalışmaları yapmayı,
- ❖ Sağlık sektörü için ekonomik boyutta güçlendirici Ar-Ge, kariyer planlama, istihdam geliştirme çalışmalarını yapmayı,

Sağlık Bilimleri Üniversitesi “toplumsal katkı politikası” olarak kabul eder.



d. Uluslararasılaşma Politikası

Sağlık Bilimleri Üniversitesi dünyaya entegre olmuş bir üniversitede eğitim alma imkânı sağlamak için küreselleşen dünyanın gerektirdiği yetkinlikler çerçevesinde öğrenciler yetiştirmek öncelikli hedefleri arasındadır. Üniversitemizin bu vizyonunu harekete geçirecek en önemli çıkış noktası ise uluslararası iş birliklerini geliştirme ve zenginleştirme çalışmalarımızdır.

Sağlık Bilimleri Üniversitesi'nin Uluslararasılaşma Stratejisi, eğitimin her düzeyindeki faaliyetleri kapsamakta olup, Yüksek Öğretim Konseyi Uluslararasılaşma Strateji Belgesi ve Avrupa Eğitim Boyutunun temel stratejik politikaları ve hedefleri dikkate alınarak oluşturulmuştur. Bu temel politikalar kapsamında üniversitemizin tanınırlığını ve kalitesini artırmak, hedef / odak ülkeleri belirlemek, ülke bağlamında öncelikli eğitim ve iş birliği alanlarını belirleyerek pilot üniversiteler seçmek temel stratejik hedeflerimiz arasındadır.

Bölgesel olarak oluşturulmuş Avrupa, Asya-Pasifik ve Afrika gibi araştırma merkezleri ve Uluslararası Değişim Programları Koordinatörlüğü bu hedeflerin uygulanması için kurulmuş birimler olarak faaliyetlerini yürütmektedir. Bu merkezlerin temel misyonu, temsil ettikleri bölgeye yönelik disiplinler arası, sektörler arası, uluslararası iş birlikleri ve ortaklıklar ile faaliyetleri artırmaktır. Bu misyona ulaşmak için temel politikamız "Uluslararasılaşmaktır".

Politikaya ulaşmak için üniversitemiz çok uluslu insan kaynakları stratejisini, çok uluslu öğrenci yapısını, çok uluslu araştırma ve geliştirme faaliyetlerini, çok uluslu üniversite-reel sektör iş birlikleri kurmayı ve çok uluslu bir topluma hizmet etme yeteneği ve kapasitesi oluşturmayı amaçlamaktadır.

Sağlık Bilimleri Üniversitesinin Uluslararasılaşma Stratejisi sadece mevcut hedefleri ve önlemleri gerçekleştirmeyi değil, aynı zamanda tam bir uluslararasılaşma elde etmek için yeni girişimleri ve faaliyetleri de geliştirip desteklemeyi amaçlamaktadır.

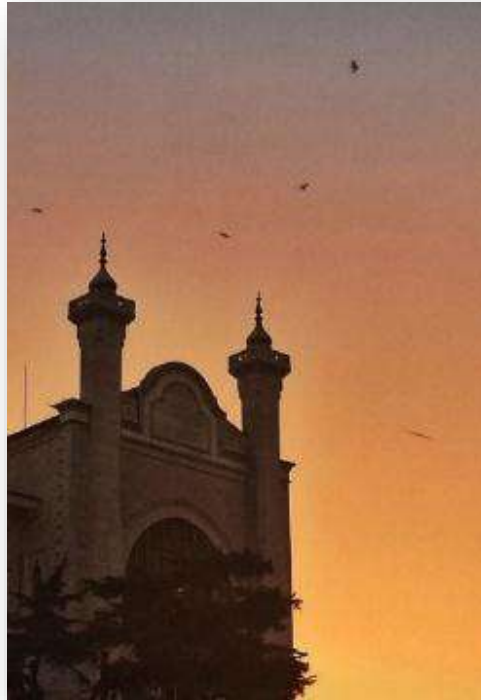

FAALİYETLERE İLİŞKİN BİLGİ VE DEĞERLENDİRMELER

- Mali Bilgiler
- Performans Bilgileri

III. FAALİYETLERE İLİŞKİN BİLGİ VE DEĞERLENDİRMELER

A. Malî Bilgiler

1. Bütçe Uygulama Sonuçları

a. Bütçe Giderleri

Sağlık Bilimleri Üniversitesinin 2024 yılındaki ödenekleri, yıl sonu gerçekleşmeleri bir önceki dönemle mukayesesine ilişkin bilgiler ve gider bütçesinde meydana gelen değişiklikler ekonomik kodun birinci ve ikinci düzeyinde altta sunulmuştur.

Tablo- 82 2024 Yılı Ödenek ve Yıl Sonu Gerçekleşmeleri (Ekonomik Sınıflandırma, TL)

Ekonomik Kod (1. Düzey)	Başlangıç Ödenegi (TL)	Toplam Ödenek (TL)	Toplam Harcama (TL)	Toplam Harcama/Toplam Ödenek (%)
Personel Giderleri	4.076.127.000,00	4.614.488.250,00	4.560.864.692,82	98,84%
Sosyal Güvenlik Kurumuna Devlet Primi Giderleri	482.399.000,00	578.186.700,00	555.066.083,32	96,00%
Mal ve Hizmet Alımları	283.502.000,00	391.920.494,00	334.464.833,20	85,34%
Cari Transferler	167.414.000,00	276.183.655,16	275.743.198,97	99,84%
Sermaye Giderleri	646.781.000,00	1.237.485.044,19	951.749.071,04	76,91%
Toplam	5.656.223.000,00	7.098.264.143,35	6.677.887.879,35	94,08%

Sağlık Bilimleri Üniversitesinin 2024 yılı gider bütçesi 7489 sayılı 2024 Yılı Merkezi Yönetim Bütçe Kanunu ile 5.656.223.000 TL olarak kabul edilmiştir. Bütçe yıl sonu gerçekleştirmeleri incelendiğinde giderlerin %68'i personel giderleri için, %9'u sosyal güvenlik kurumlarına devlet primi giderleri için, %5'i mal ve hizmet alımları için, %4'ü cari transferler için gerçekleşirken, ödeneklerin %14'ü 2024 Yılı Yatırım Programında yer alan projeleri gerçekleştirmek üzere sermaye giderleri ekonomik kodundan gerçekleşmiştir.

Kamu kaynakları, 5018 sayılı Kamu Mali Yönetimi ve Kontrol Kanununun etkililik, ekonomiklik ve verimlilik ilkeleri ve 2024/7 sayılı Tasarruf Tedbirleri konulu Cumhurbaşkanlığı Genelgesi hükümlerine riayet edilerek kullanılmış ve personel giderleri, sosyal güvenlik kurumlarına devlet primi giderleri, ve cari transferlerde %90'ın üzerinde gerçekleşme kaydedilerek kaynak etkinliği sağlanırken mal ve hizmet alımları ödeneklerinin %14,66'sı kullanılmayarak tasarruf sağlanmıştır. Kullanılmayan ödeneklerinin nakit karşılıkları sonraki seneye aynı proje amaçları için devredebilen sermaye giderleri ödeneklerinde ise gerçekleşme oranı %76,91'dir.

Grafik- 32 2024 Yılı Bütçe Giderlerinin Dağılımı (Yıl Sonu Gerçekleşme, Ekonomik Sınıflandırma, %)

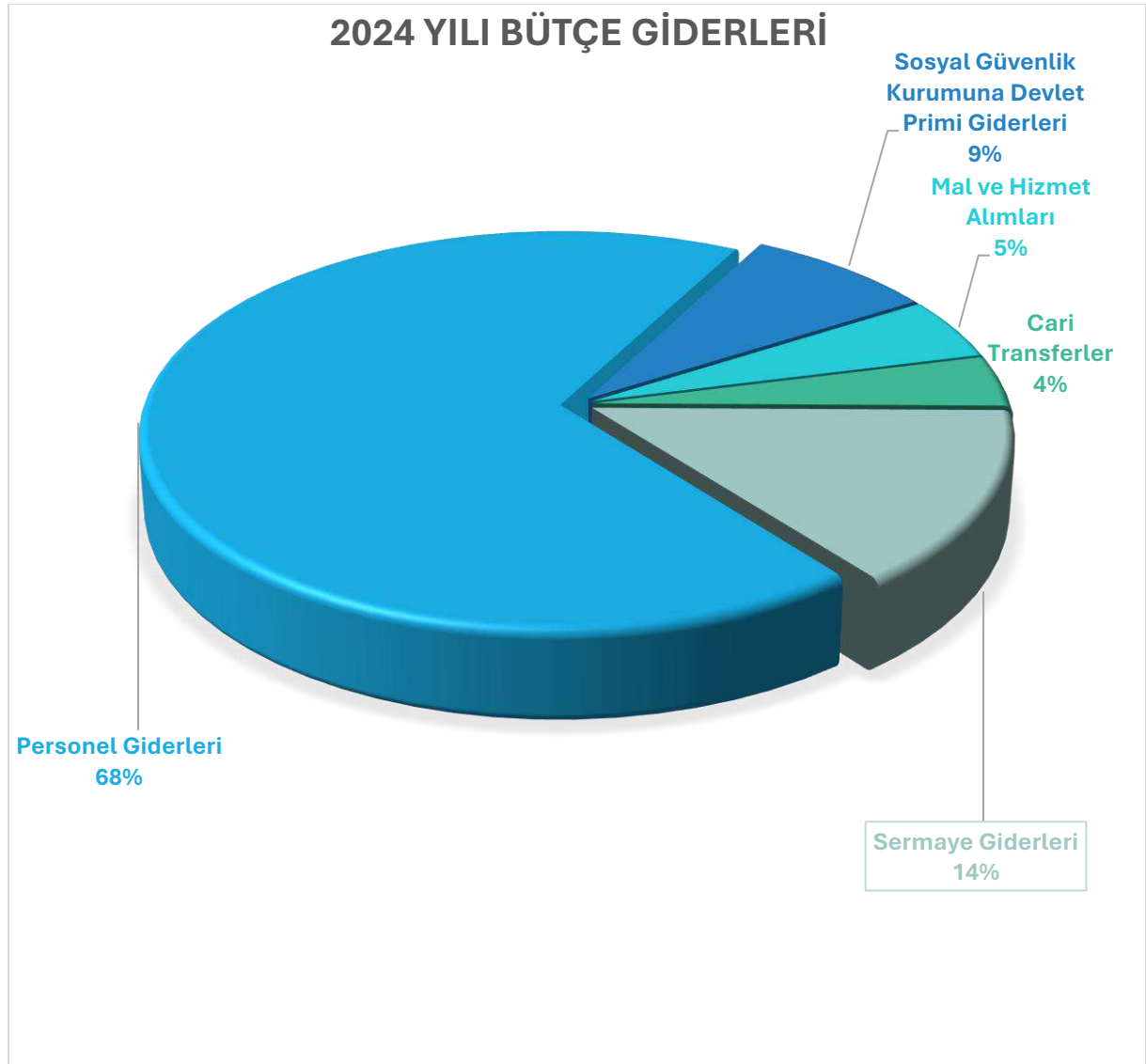

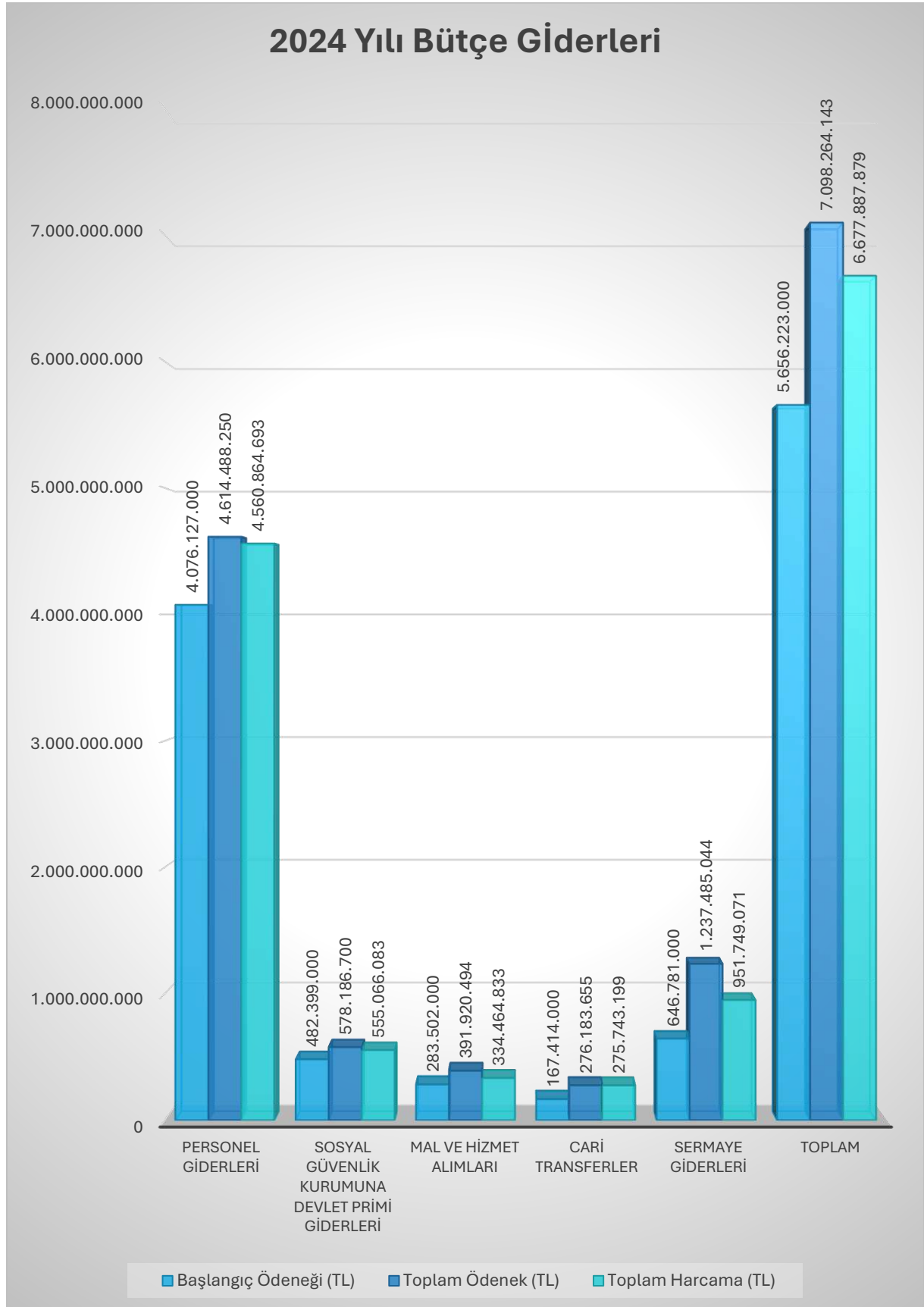
Grafik- 33 2024 Yılı Ödenekleri ve Yıl Sonu Gerçekleşmeleri (Ekonomik Sınıflandırma, TL)

i. 01-Personel Giderleri

2024 Yılı Merkezi Yönetim Bütçe Kanunu ile verilen 4.076.127.000,00 TL'lik başlangıç ödeneği; yıl içi personel sayısındaki artış ve 2024 yılı Temmuz ayından itibaren uygulanan yeni maaş ve ücret katsayıları nedeniyle yetersiz kalmış ve 01-Personel Giderlerine Cumhurbaşkanlığı Strateji ve Bütçe Başkanlığı tarafından kurumlararası aktarma yöntemiyle 572.000.000,00 TL ödenek aktarılmıştır. İdare bütçesinden gelir fazlası karşılığı 1.627.450,00 TL ödenek 01-Personel Giderlerine eklenirken, 35.266.200,00 TL'lik ödenek 5018 sayılı Kamu Mali Yönetimi ve Kontrol Kanununun 21. maddesi ile idarelere verilen yetki çerçevesinde 02-Sosyal Güvenlik Kurumlarına Devlet Primi Giderleri ekonomik koduna aktarılmıştır.

Yıl sonu toplam 4.614.488.250,00 TL'lik ödeneğin 4.560.864.692,82 TL'si kullanılan 01-Personel Giderleri ekonomik kodunda kaynak etkinliği %99'a yakın gerçekleşmiştir.

ii. 02-Sosyal Güvenlik Kurumlarına Devlet Primi Giderleri

Sosyal Güvenlik Kurumlarına Devlet Primi Giderlerinde 2024 Yılı Merkezi Yönetim Bütçe Kanunu ile verilen 482.399.000,00 TL'lik başlangıç ödeneği, 01-Personel Giderlerinde meydana gelen artış gerekçesine paralel olarak artan personel sayısı ve Temmuz ayından itibaren uygulanan yeni maaş ve ücret katsayıları nedeniyle yetersiz kalmıştır. 02-Sosyal Güvenlik Kurumlarına Devlet Primi Giderlerinde meydana gelen ödenek yetersizliği sebebiyle Cumhurbaşkanlığı Strateji ve Bütçe Başkanlığı tarafından kurumlararası aktarma yöntemiyle 482.399.000,00 TL, idare bütçesinden ise 378.500,00 TL gelir fazlası karşılığı, 143.000,00 TL likit karşılığı ve 5018 sayılı Kamu Mali Yönetimi ve Kontrol Kanununun 21. maddesi ile idarelere verilen yetki çerçevesinde 35.266.200,00 TL 01-Personel Giderleri ekonomik kodundan aktarılmıştır.

Yıl sonu toplam 578.186.700,00 TL'lik ödeneğin 555.066.083,32 TL'si kullanılan 02-Sosyal Güvenlik Kurumlarına Devlet Primi Giderleri ekonomik kodunda kaynak etkinliği %96'dır.

iii. 03-Mal ve Hizmet Alımları

03.02 Tüketime Yönelik Mal ve Malzeme Alım Giderleri başlangıç ödeneği 249.092.000,00 TL olarak 2024 Yılı Merkezi Yönetim Bütçe Kanunu ile kabul edilmiştir. Başlangıç ödeneği girdi fiyatlarındaki ve maliyetlerde meydana gelen artışlardan dolayı yetmemiş ve 36.469.936,00 TL gelir fazlası karşılığı ödenek olarak eklenirken, 5018 sayılı Kamu Mali Yönetimi ve Kontrol Kanununun 21. maddesi ile idarelere verilen yetki çerçevesinde 24.362.150,00 TL ödenek olarak eklenmiş ve diğer tertiplerde yaşanan ödenek yetersizliğinden dolayı 29.702.610,00 TL düşülmüştür. Yıl sonu toplam 280.221.476,00 TL'lik ödeneğin 230.062.482,04 TL'si kullanılmış ve 50.158.993,96 TL'lik ödenek kullanılmayarak tasarruf sağlanmıştır.

03.03-Yolluklar tertibinde yurt içi geçici görev yollukları veya yurt içi sürekli görev yolluklarının yanı sıra "Sağlık Bilimleri Üniversitesi Rektörlüğüne Bağlı Yurt Dışındaki Birimlerde Görevlendirilecek Personele İlişkin Cumhurbaşkanlığı Kararı"na göre Üniversitenin yurt dışı akademik birimlerinde görevlendirilen personelin görevlendirme süreleri 1 (bir) ayı aşmadığı durumlarda 6245 Sayılı Harcırah Kanunu hükümlerinden faydalanarak hak kazandıkları yurt dışı geçici görev yollukları da ödendiğinden 03.03-Yolluklar tertibine 2024 Yılı Merkezi Yönetim Bütçe Kanunu ile verilen 7.318.000,00 TL'lik başlangıç ödeneği Üniversitenin yurt dışı birimlerinde görevlendirilen akademik personelinin harcırah

ihtiyaçları için yetersiz kalmıştır. Yıl içinde Cumhurbaşkanlığı Strateji ve Bütçe Başkanlığı tarafından 03.03-Yolluklar tertibine 6.953.000,00 TL ödenek yedek ödenekten aktarılırken, idare bütçesinden 600.000,00 TL gelir fazlası karşılığı ödenek olarak eklenmiştir. 5018 sayılı Kamu Mali Yönetimi ve Kontrol Kanununun 21. maddesi ile idarelere verilen yetki çerçevesinde 7.689.248 TL 03.03-Yolluklar tertibine eklenirken, 6.189.248,00 TL diğer tertiplerde yaşanan ihtiyaçlar doğrultusunda düşülmüştür. Yıl sonu toplam 16.371.000,00 TL'lik ödeneğin 15.116.923,53 TL'si kullanılmış ve 1.254.076,47 TL'lik ödenek kullanılmayarak tasarruf sağlanmıştır.

03.04-Görev Giderleri tertibinin başlangıç ödeneği olan 455.000,00 TL yıl içi gerçekleştirilen mahkeme harç giderleri veya diğer görev giderleri için yetersiz kalmıştır. Yaşanan ödenek yetersizliği sebebiyle 1.154.000,00 TL gelir fazlası karşılığı, 102.000,00 TL likit finansman karşılığı ödenek olarak eklenmiştir. Ayrıca Üniversitenin Çobanbey Tıp Fakültesinin ihtiyaçları doğrultusunda Cumhurbaşkanlığı Strateji ve Bütçe Başkanlığı tarafından kurumlararası aktarma yöntemiyle Dış Politika programı, Barışı Destekleme alt programına 27.000.000,00 TL aktarılmış ve ilgili ödenekler Suriye-Çobanbey'de bulunan Tıp Fakültesinin laboratuvar kurulumları ve diğer mefruşat alımları için kullanılmıştır. Yıl sonu toplam 28.711.000,00 TL'lik ödeneğin 27.928.175,35 TL'si kullanılmış ve 782.824,65 TL ödenek kullanılmayarak tasarruf sağlanmıştır.

03.05-Hizmet Alımları tertibinin başlangıç ödeneği 19.663.000,00 TL olup; başta personel servisi kiralama, taşıt kiralama, organizasyon giderleri gibi hizmet alımlarının maliyetlerinde ve girdi fiyatlarında meydana gelen artış nedeniyle yetersiz kalmıştır. Yaşanan ödenek yetersizliği sebebiyle 33.929.735,00 TL gelir fazlası karşılığı, 3.078.883,00 TL likit finansman karşılığı ödenek olarak eklenirken; 5018 sayılı Kamu Mali Yönetimi ve Kontrol Kanununun 21. maddesi ile idarelere verilen yetki çerçevesinde 03.05-Hizmet Alımları tertibine 4.101.596,00 TL eklenmiş ve 1.323.396 ,00 TL diğer tertiplerde yaşanan ödenek ihtiyaçları doğrultusunda düşülmüştür. Yıl sonu toplam 59.449.818,00 TL'lik ödeneğin 56.180.843,92 TL'si kullanılmış ve 3.268.974,08 TL'lik ödenek kullanılmayarak tasarruf sağlanmıştır.

03.06-Temsil ve Tanıtma Giderleri tertibinin başlangıç ödeneği 273.000,00 TL olup yıl içinde herhangi bir ödenek eklenmemiştir. 2024/7 sayılı Tasarruf Tedbirleri konulu Cumhurbaşkanlığı Genelgesi hükümlerine riayet edilerek kullanılan 03.06-Temsil ve Tanıtma Giderlerinde yıl sonu harcama 204.750,00 TL olarak gerçekleşirken, 68.250,00 TL'lik tasarruf sağlanmıştır.

03.07-Menkul Mal, Gayrimaddi Hak Alım, Bakım ve Onarım Giderleri tertibinin 2024 Yılı Merkezi Yönetim Bütçe Kanununa göre başlangıç ödeneği 3.921.000,00 TL olup yıl içi 110.400,00 TL gelir fazlası karşılığı, 82.800,00 TL likit finansman karşılığı ödenek olarak eklenmiştir. Bütçe Kanunu E cetveli 25. sırada belirtilen limitlerin altında ve Analitik Bütçe Rehberinde belirtilen özel şartlar dikkat edilerek gerçekleştirilen menkul mal, gayrimaddi hak alım, bakım ve onarımlarında yıl sonu toplam 4.114.200,00 TL'lik ödeneğin 3.524.318,44 TL'si kullanılmış ve 589.881,56TL'lik ödenek kullanılmayarak tasarruf sağlanmıştır.

03.08-Gayrimenkul Mal Bakım ve Onarım Giderleri tertibinin başlangıç ödeneği 2.780.000 TL olup yıl içinde herhangi bir ödenek eklenmemiştir. Bütçe Kanunu E cetveli 25. sırada belirtilen limitlerin altında kalan gayrimenkul bakım onarımlarının gerçekleştirildiği 03.08 Gayrimenkul Mal Bakım ve Onarım Giderleri tertibinde yıl sonu harcama 1.447.339,92 TL olarak gerçekleşirken, ödeneklerin 1.332.660,08 TL'si kullanılmayarak tasarruf sağlanmıştır.

iv. 05-Cari Transferler

05.01-Görevlendirme Giderleri tertibinin başlangıç ödeneği 2024 Yılı Merkezi Yönetim Bütçe Kanununa göre 124.818.000,00 TL'dir. Sosyal Güvenlik Kurumu Başkanlığı tarafından ek karşılıklar ve Üniversiteden emekli olan personelin emekli tazminatları karşılığı Üniversiteye faturalandırdığı alacakları için yaşanan ödenek yetersizliği sebebiyle Cumhurbaşkanlığı Strateji ve Bütçe Başkanlığı tarafından kurumlararası ödenek aktarma yöntemiyle 93.000.000,00 TL ödenek aktarılmıştır. Yıl sonu toplam 217.818.000 TL'lik ödeneğin tamamı kullanılarak transfer ödeneğinin tamamı Sosyal Güvenlik Kurumu Başkanlığına görevlendirme gideri olarak ödenmiştir.

05.02-Hazine Yardımları tertibinin başlangıç ödeneği 33.942.000,00 TL olup, uygulamalı eğitim verilen Gülhane Dış Hekimliği Fakültesinin Sağlık Uygulama ve Araştırma Merkezi cari giderleri için transfer ödemeleri ve Gülhane Dış Hekimliği Fakültesi tarafından uygulamalı dış eğitimi verilirken aynı zamanda ağız ve diş sağlığı hizmeti sunulan Gülhane Dış Hekimliği Sağlık Uygulama ve Araştırma Merkezinde görev yapan dış hekimlerine yapılacak taban ödemelerde kullanılmak üzere bütçeye konulan hazine yardımı bu tertipte yer almaktadır. Yıl içinde Cumhurbaşkanlığı Strateji ve Bütçe Başkanlığı tarafından Dış Hekimliği Hastanesi Tarafından Yapılacak Taban Ödeme faaliyetinde kullanılmak üzere 10.300.000 TL ödenek aktarılmıştır. Yıl sonu toplam 44.242.000 TL'lik transfer ödeneğinin 43.928.082,00 TL'si Gülhane Dış Hekimliği Sağlık Uygulama ve Araştırma Merkezi Döner Sermaye İşletme Müdürlüğü hesaplarına tahakkuk ettirilmiştir.

05.03-Kâr Amacı Gütmeyen Kuruluşlara Yapılan Transferler tertibi içerisinde bulunan Memurların Öğle Yemeğine Yardım ödeneğinin başlangıç ödeneği 8.654.000,00 TL olup, yemek girdi maliyetlerindeki artıştan dolayı 3.434.250,00 TL ödenek likit karşılığı olarak, 1.062.260,00 TL ise kurum içi aktarma yoluyla ilgili tertibe eklenmiştir. Yıl sonu toplam 13.150.510,00 TL'lik ödeneğin 13.150.471,81 TL'si personel yemek giderlerinde kullanılmıştır.

05.04-Hane Halkı ve İşletmelere Yapılan Transferler tertibinden gerçekleştirilen YÖK 100/2000 bursiyerlerine ödenen transfer harcaması, Yükseköğretim Kurulu Başkanlığı tarafından gönderilen YÖK Burs Destekleri gelirinin (B) işaretli cetvele gelir kaydedilirken bir yandan ilgili tertibe ödenek olarak eklenmesi yoluyla kullanılmaktadır. Yıl içi 617. 645,16 TL'lik YÖK Burs Desteği gelir fazlasından eklenerek ödenekleştirilmiş; akademik yıl ve mâli yıl uyumsuzluğundan dolayı 2023 yılı güz döneminde kullanılmayan 355.500,00 TL'lik ödenek ise 2024 yılında aynı tertibe likit karşılığı olarak eklenmiştir. Yıl sonu toplam 973.145,16 TL'lik ödeneğin 846.645,16 TL'si bursiyerlere ödenmiş, kalan 126.500,00 TL ise 2025 yılında bursiyerlere ödenmek üzere devretmiştir.

v. 06-Sermaye Giderleri

Analitik bütçe rehberinin ekonomik sınıflandırma ayrımı uyarınca yatırım programında yer alan proje ödenekleri sermaye giderleri ekonomik kodunda tanımlanmaktadır. Sermaye giderleri, normal ömrü bir yıldan fazla olan mal ve hizmet alımları ile sabit sermaye edinimleri ve gayri maddi aktiflerin edinimi için yapılan, her yıl merkezi yönetim bütçe kanunları ile yeniden belirlenen asgari değerleri aşan ödemelerdir. Sermaye ödeneklerinden yapılan harcamalar ilgili varlık hesaplarıyla ilişkilendirilmektedir. Mevcut sabit sermaye mallarına dâhil edilen mal ve hizmetler için bunları geliştirmek, ekonomik ömürlerini uzatmak, verimliliklerini artırmak, performanslarını geliştirmek, bunları yeniden oluşturmak veya yapılandırmak amacıyla yapılan ödemeler de sermaye gideri sınıfındadır. Sermaye giderlerine aynı şekilde gayrimenkule dâhil olan mal ve hizmetler için yapılan harcamalar, araziler, binalar ve diğer sabit sermaye malları ile gayrimaddi aktifler üzerindeki mülkiyetin devredilmesi sırasında maruz kalınan masraflar ile iktisap edilmiş sabit sermaye

aktiflerinin değeri içinde bulunan tüm hizmetler için yapılan harcamalar da dâhildir. Öte yandan amortismanına tabi kıymetler arasında yer alsalar bile, küçük aletler, iş kıyafetleri, mutat bakımda kullanılan yedek parçalar, normal ömürleri bir yıldan fazla olsa dahi düşük değerli alet ve edevat ile benzeri kıymetler, sermaye giderleri arasında yer almamakta; mutat bakım-onarım ödemeleri ise cari giderlere dâhil edilmektedir.

2024 Yılı Yatırım Programında yer alan projelerin hakedişleri ve diğer proje uygulamaları 06-Sermaye Giderleri ekonomik kodundan gerçekleştirilmektedir. Yatırım uygulamalarında Kamu Yatırımları Bilgi Sisteminde (KaYa) yer alan proje ödenekleri esas olup, Bütçe Yönetim Enformasyon Sisteminde (e-bütçe) 5018 sayılı Kamu Mali Yönetimi ve Kontrol Kanununun 21. maddesiyle idarelere verilen yetkiyle kurum içi aktarmalar gerçekleştirilerek yatırım projelerinin tanımlandığı alt faaliyetlerin ödenekleri uyumlulaştırılmaktadır.

06-Sermaye Giderleri ödeneklerinin başlangıç ödenek dağılımları ile yatırım programı ödeneklerinin uyumsuz olması durumunda 06-Sermaye Giderleri tertiplerinde meydana gelen artışlar veya eksilişler Kamu Yatırımları Bilgi Sisteminde yer alan Cumhurbaşkanlığı veya Üniversite Rektörü onaylarıyla gerçekleştirilen revizyonların e-bütçe’de gerçekleştirilmesi yöntemiyle yapılan bütçe işlemlerinden kaynaklanmaktadır.

06-Sermaye Giderlerinde meydana gelen ödenek artışları veya eksilişleri “III. A. 1. c. Yatırım Programı” bölümünde belirtildiği için bu bölümde sadece tertipler itibarıyla aktarılan/eklenen ödenekler itibarıyla açıklanmaktadır.

06.01-Mamul Mal Alımları tertibine gelir fazlası karşılığı 8.253.956,00 TL, likit karşılığı 56.365.000,00 TL eklenirken; 6.450.000 TL 2024/7 sayılı Tasarruf Tedbirleri konulu Cumhurbaşkanlığı Genelgesi uyarınca Cumhurbaşkanlığı Strateji ve Bütçe Başkanlığı tarafından bloke edilerek yedeğe aktarılmıştır. Yıl sonu toplam 183.272.956,00 TL’lik ödeneğin 142.093.108,26 TL’si kullanılmış ve kullanılmayan 41.179.847,74 TL’lik sermaye türü likit değer olarak 2025 yılına aktarılmıştır.

06.03-Gayrimaddi Hak Alımı tertibine 5.850.000,00 TL likit karşılığı eklenirken yıl sonu toplam ödenek 16.015.000,00 TL olarak gerçekleşmiştir. Yıl sonu toplam harcama 14.097.446,80 TL olarak gerçekleşirken, kullanılmayan 1.917.553,20 TL sermaye türü likit değer olarak 2025 yılına aktarılmıştır.

06.05-Gayrimenkul Sermaye Üretim Giderleri tertibine 59.316.329,00 TL likit karşılığı ödenek olarak eklenirken Spor Toto Teşkilat Başkanlığından gönderilen 25.361.609,19TL’lik şartlı bağış ve yardım *Açık ve Kapalı Spor Tesisleri* projesinde kullanılmak üzere ödenek olarak eklenmiştir. Yıl içinde 35.000.000 TL *Gülhane Külliyesi Dış Hekimliği ve Eczacılık Fakülteleri Merkezi Dersliği ve Hamidiye Merkezi Derslik ve İdari Binaları (1.Etap)* projeleri için Yatırımları Hızlandırma Ödeneğinden eklenirken; 33.200.000,00 TL 2024/7 sayılı Tasarruf Tedbirleri konulu Cumhurbaşkanlığı Genelgesi uyarınca Cumhurbaşkanlığı Strateji ve Bütçe Başkanlığı tarafından bloke edilerek yedeğe aktarılmıştır. Yıl sonu toplam 226.477.938,19 TL’lik ödeneğin 113.942.479,22 TL’si kullanılmış ve kullanılmayan 112.535.458,97 TL’lik sermaye türü likit değer olarak 2025 yılına aynı projelere likit karşılığı ödenek olarak eklenmek üzere aktarılmıştır.

06.06-Menkul Malların Büyük Onarımı tertibine yıl içinde 2.457.000,00 TL likit karşılığı ödenek olarak eklenmiş ve yıl sonu toplam ödenek 6.469.000,00 TL olarak gerçekleşmiştir. 4.058.196,86 TL’lik harcamanın gerçekleştiği tertipte 2.410.803,14 TL kullanılmayarak 2025 yılına sermaye türü likit değer olarak aktarılmıştır.

06.07 Gayrimenkul Büyük Onarım Giderleri tertibine 42.750.150,00 TL likit karşılığı, 395.000.000 TL ise *Mekteb-i Tıbbiye-i Şahane Binası 3. Etap Restorasyonu ve Gülhane Külliyesi Dış Hekimliği ve Eczacılık Fakülteleri Merkezi Dersliği* projeleri için Yatırımları Hızlandırma Ödeneğinden eklenmiştir. Yıl sonu toplam 805.250.150,00 TL'lik ödeneğin 677.557.839,90 TL'si kullanılmış ve kullanılmayan 127.692.310,10 TL'lik sermaye türü likit değer olarak 2025 yılına aynı projelere likit karşılığı eklenmek üzere devretmiştir.

2024 Yılı Yatırım Programında yer alan projelerde meydana gelen yıl içi revizyonlar raporun "III. A. 1. c. Yatırım Programı" bölümünde belirtilmiş ve aynı zamanda bütçe uygulamaları icmal tablosunda eklenen/düşülen/aktarılan ödenekler, kaynakları itibariyle gösterilmiştir.

Sağlık Bilimleri Üniversitesi 2024 yılı gider bütçesi kesintili başlangıç ödenekleri, toplam ödenek ve yıl sonu gerçekleşmeleri; program sınıflandırması ve faaliyet sınıflandırmasına göre ödenekler; ekonomik kodun birinci düzeyinde ve harcama birimi özelinde önceki yıla göre mukayeseleri ile birlikte altta sunulmuştur.



Görsel: SBÜ Adana Tıp Fakültesi

vi. Kesintili Başlangıç Ödeneklerinin Önceki Yıla Göre Değişimi

Tablo- 83 2024 Yılı Ödeneklerinin Önceki Dönem İle Mukayesesi (Başlangıç Ödeneği, Ekonomik Sınıflandırma, TL, %)

Ekonomik Kod (1. Düzey)	Başlangıç Ödeneği (TL)		
	2023 Yılı	2024 Yılı	Artış Oranı (%)
Personel Giderleri	1.318.888.000,00	4.076.127.000,00	209%
Sosyal Güvenlik Kurumuna Devlet Primi Giderleri	198.361.000,00	482.399.000,00	143%
Mal ve Hizmet Alımları	128.342.000,00	283.502.000,00	121%
Cari Transferler	60.784.000,00	167.414.000,00	175%
Sermaye Giderleri	261.900.000,00	646.781.000,00	147%
Toplam	1.968.275.000,00	5.656.223.000,00	187%

Grafik- 34 2024 Yılı Kesintili Başlangıç Ödenekleri (Ekonomik Sınıflandırma, TL)

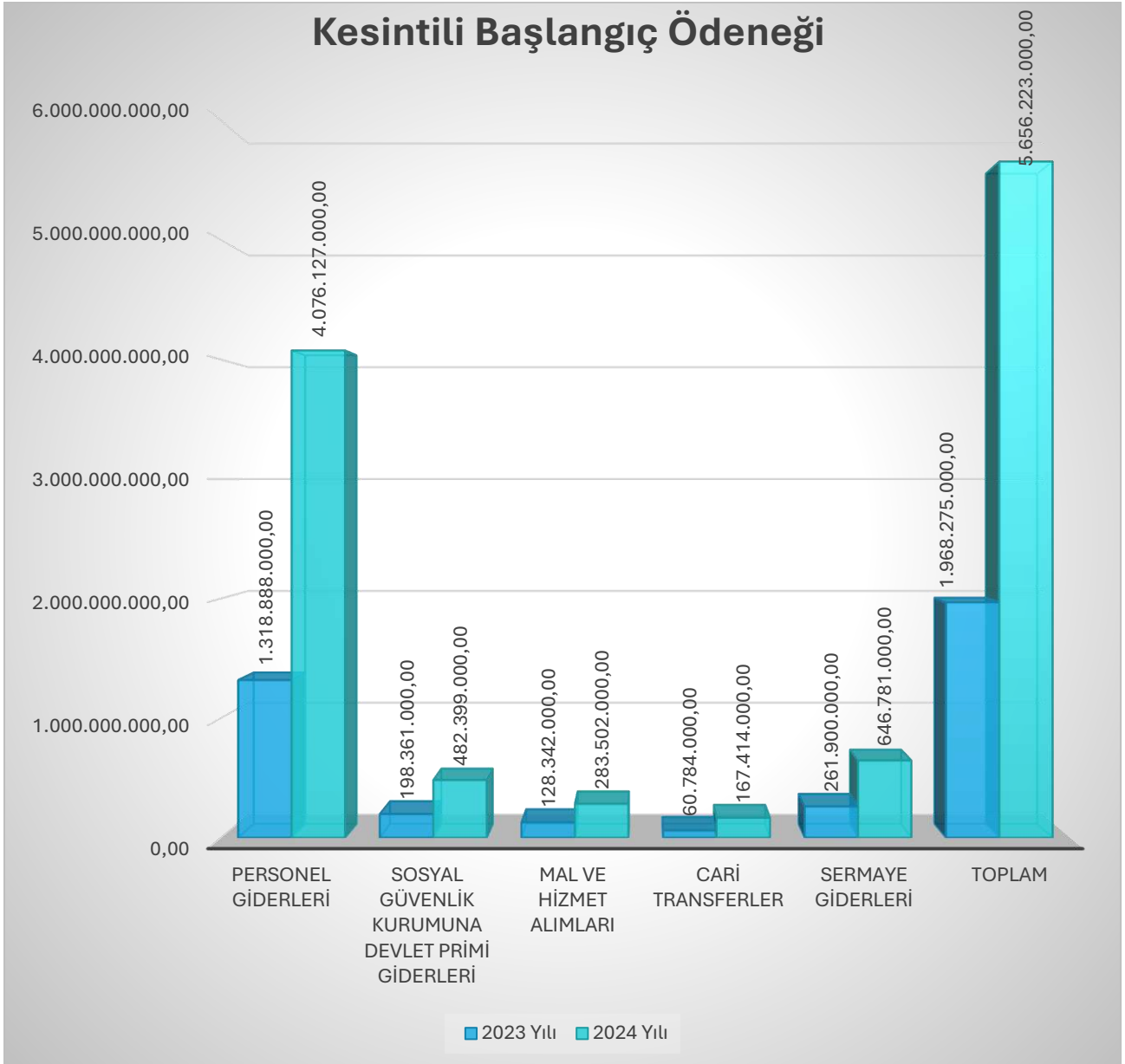

vii. Toplam Ödeneklerin Önceki Yıla Göre Değişimi

Tablo- 84 2024 Yılı Ödeneklerin Önceki Dönem İle Mukayesesi (Toplam Ödenek, Ekonomik Sınıflandırma, TL, %)

Ekonomik Kod (1. Düzey)	Toplam Ödenek (TL)		
	2023 Yılı	2024 Yılı	Artış Oranı (%)
Personel Giderleri	2.175.335.768,00	4.614.488.250,00	112%
Sosyal Güvenlik Kurumuna Devlet Primi Giderleri	310.778.082,00	578.186.700,00	86%
Mal ve Hizmet Alımları	235.311.140,00	391.920.494,00	67%
Cari Transferler	142.837.435,00	276.183.655,16	93%
Sermaye Giderleri	851.065.710,79	1.237.485.044,19	45%
Toplam	3.715.328.135,79	7.098.264.143,35	91%

Grafik- 35 2024 Yılı Toplam Ödeneklerin Önceki Dönem İle Mukayesesi (Ekonomik Sınıflandırma, TL)

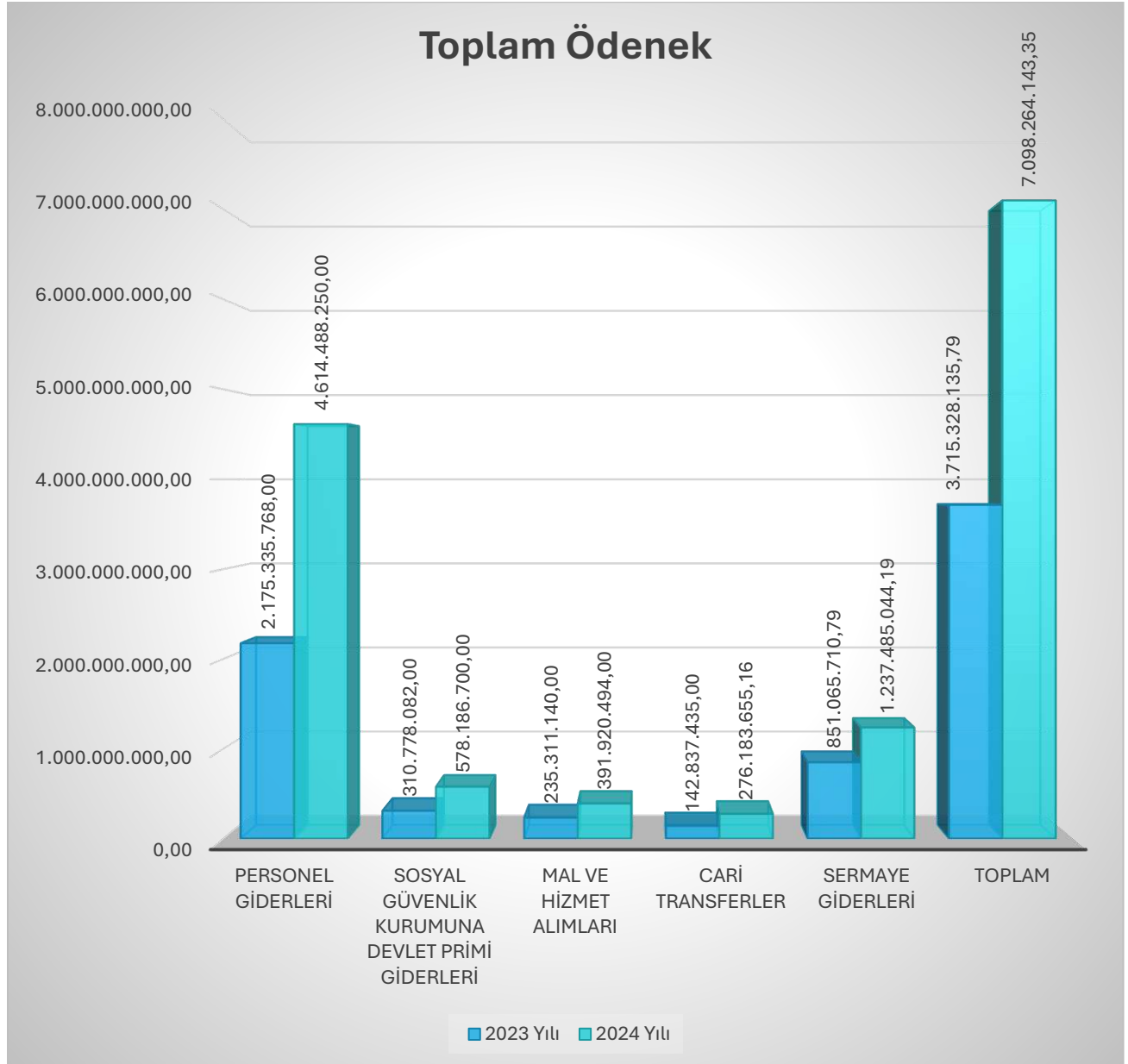

viii. Toplam Harcamanın Önceki Yıla Göre Değişimi

Tablo- 85 2024 Yılı Ödeneklerinin Önceki Dönem İle Mukayesesi (Toplam Harcama, Ekonomik Sınıflandırma, TL, %)

Ekonomik Kod (1. Düzey)	Toplam Harcama (TL)		
	2023 Yılı	2024 Yılı	Artış Oranı (%)
Personel Giderleri	2.168.933.254,69	4.560.864.692,82	110%
Sosyal Güvenlik Kurumuna Devlet Primi Giderleri	293.453.680,79	555.066.083,32	89%
Mal ve Hizmet Alımları	215.575.852,47	334.464.833,20	55%
Cari Transferler	141.916.378,01	275.743.198,97	94%
Sermaye Giderleri	674.537.311,31	951.749.071,04	41%
Toplam	3.494.416.477,27	6.677.887.879,35	91%

Grafik- 36 2024 Yılı Ödeneklerinin Önceki Dönem İle Mukayesesi (Toplam Harcama, Ekonomik Sınıflandırma, TL, %)

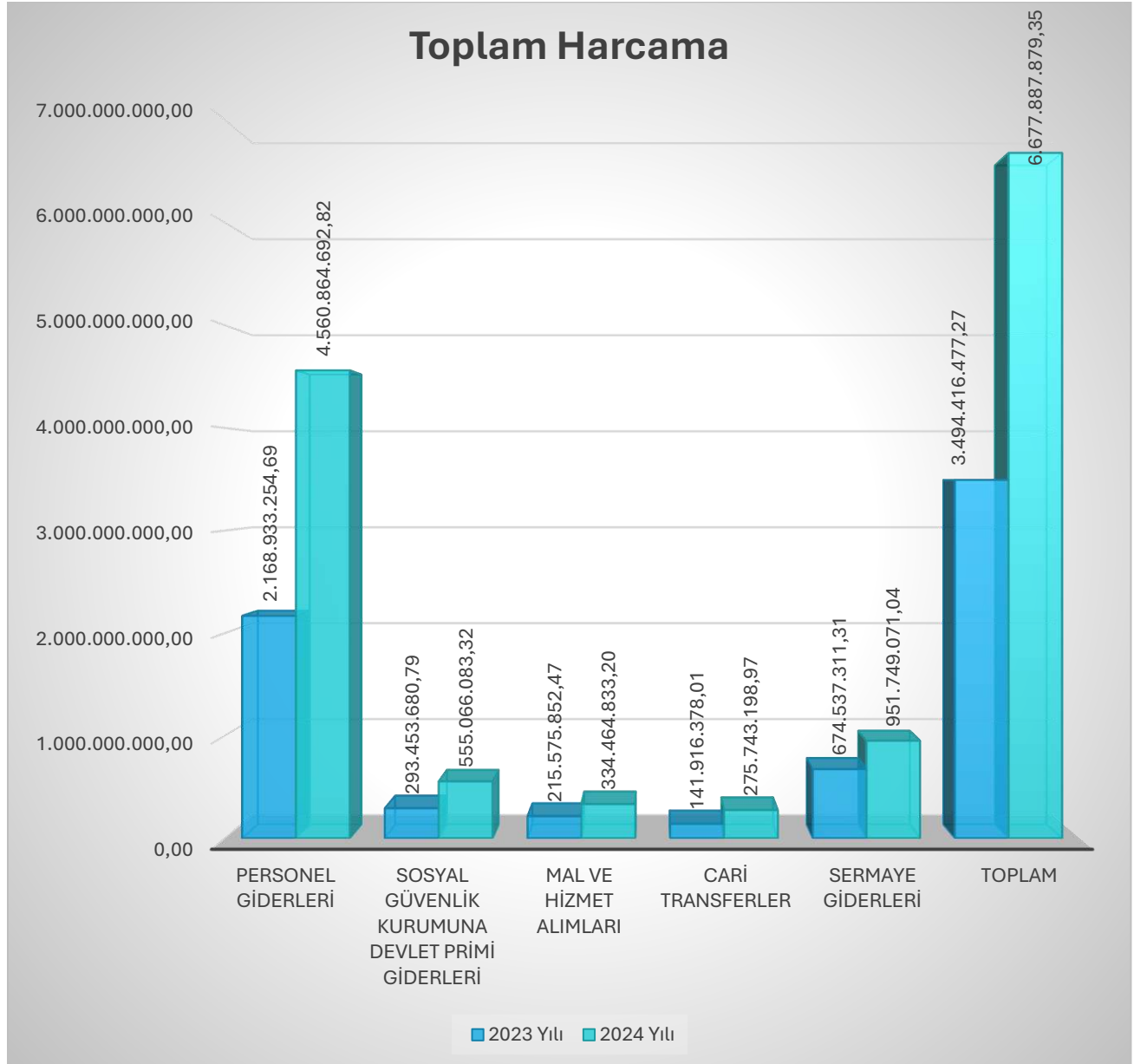

ix. Program Sınıflandırmasına Göre Ödenekler

Tablo- 86 2024 Yılı Ödenekleri (Program Sınıflandırması, TL, %)

2024 Yılı Sağlık Bilimleri Üniversitesi Ödenekleri (Program Sınıflandırması, TL)				
Program Sınıflandırması	Başlangıç Ödeneği (TL)	Toplam Ödenek (TL)	Toplam Harcama (TL)	Toplam Harcama/Toplam Ödenek (%)
Araştırma, Geliştirme ve Yenilik	1.807.000,00	10.060.956,00	10.038.156,00	100%
Dış Politika	0,00	27.800.000,00	27.085.037,99	97%
Tedavi Edici Sağlık	88.942.000,00	102.292.000,00	66.005.756,39	65%
Yükseköğretim	4.962.245.000,00	6.390.997.237,35	6.071.153.765,28	95%
Yönetim ve Destek	603.229.000,00	567.113.950,00	503.605.163,69	89%
Toplam	5.656.223.000,00	7.098.264.143,35	6.677.887.879,35	94%

Grafik- 37 2024 Yılı Ödenekleri (Program Sınıflandırması, TL)

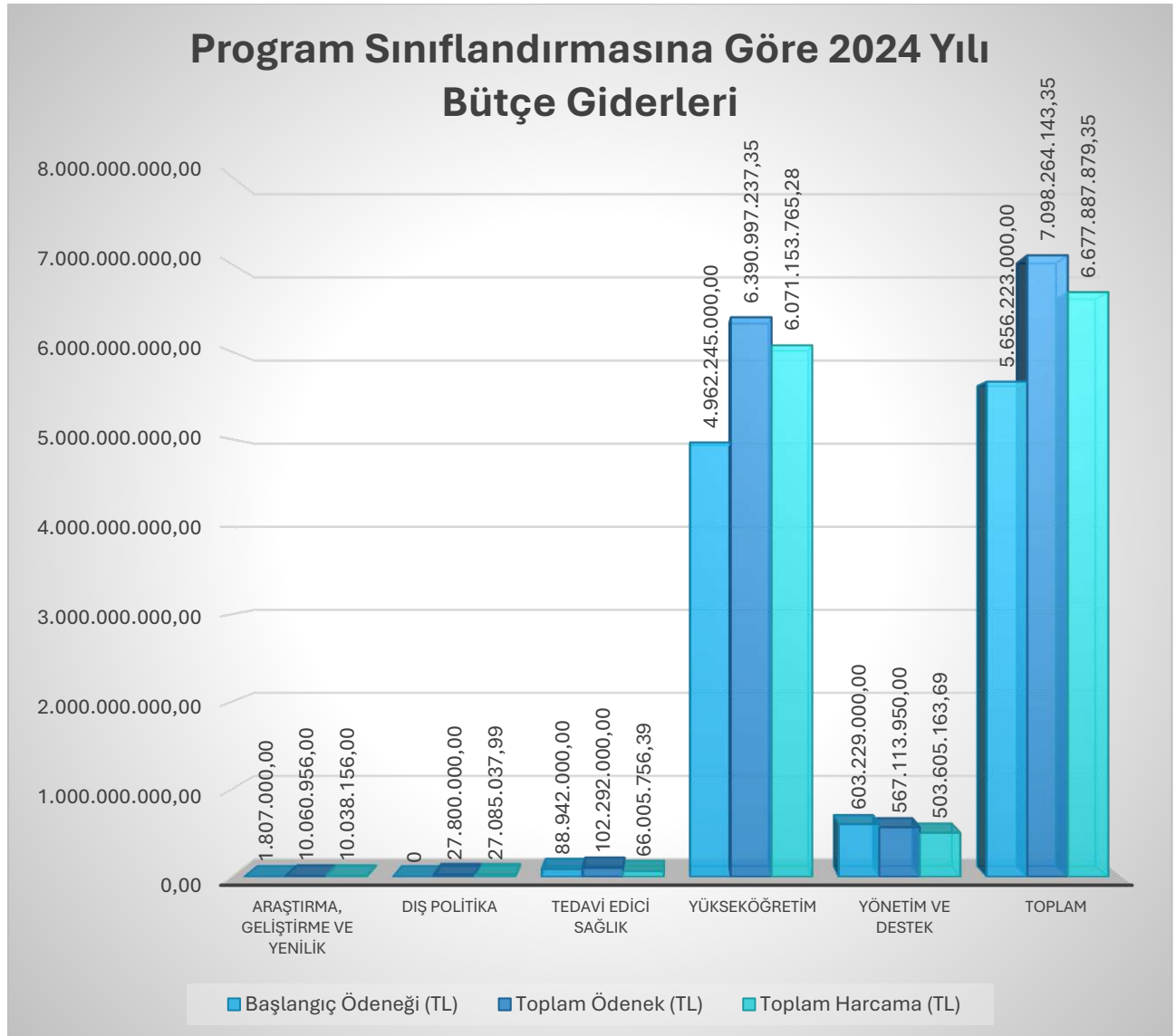

Tablo- 87 Faaliyet Sınıflandırmasına Göre Sağlık Bilimleri Üniversitesi Ödenekleri ve Harcama Verileri

PROGRAM SINIFLANDIRMASI	FAALİYETLER DÜZEYİNDE SAĞLIK BİLİMLERİ ÜNİVERSİTESİ 2024 YILI ÖDENEK ve HARCAMA VERİLERİ				
	Ödenek (TL)	Yılsonu Toplam Ödenek (TL)	2024 Gerçekleşme (TL)	Gerçekleşme/Ödenek (%)	Gerçekleşme/Toplam Ödenek (%)
ARAŞTIRMA, GELİŞTİRME VE YENİLİK	1.807.000	10.060.956	10.038.156	556	100
YÜKSEKÖĞRETİMDE BİLİMSEL ARAŞTIRMA VE GELİŞTİRME	1.807.000	10.060.956	10.038.156	556	100
Yükseköğretim Kurumlarının Bilimsel Araştırma Projeleri	1.807.000	10.060.956	10.038.156	556	100
DIŞ POLİTİKA	0	27.800.000	27.085.038		97
BARIŞI DESTEKLEME VE KORUMA	0	27.800.000	27.085.038		97
Barışı Destekleme Faaliyetleri	0	27.800.000	27.085.038		97
TEDAVİ EDİCİ SAĞLIK	88.942.000	102.292.000	66.005.756	74	65
TEDAVİ HİZMETLERİ	88.942.000	102.292.000	66.005.756	74	65
Ağız ve Diş Sağlığı Hizmetleri	59.311.000	62.361.000	26.388.674	44	42
Diş Hekimliği Hastanesi Tarafından Yapılacak Taban Ödeme	29.631.000	39.931.000	39.617.082	134	99
YÜKSEKÖĞRETİM	4.962.245.000	6.390.997.237	6.071.153.765	122	95
ÖN LİSANS EĞİTİMİ, LİSANS EĞİTİMİ VE LİSANSÜSTÜ EĞİTİM	4.884.690.000	6.239.573.535	5.928.394.780	121	95
Doktora Öğrencilerine Yönelik Burs Hizmetleri	0	973.145	846.645		87
Doktora ve Tıpta Uzmanlık Eğitimi	2.154.173.000	3.361.217.371	3.356.121.282	156	100
Yükseköğretim Kurumları Bilgi ve Kültürel Kaynaklar ile Sportif Altyapının Geliştirilmesi Hizmetleri	35.933.000	71.117.133	64.069.315	178	90
Yükseköğretim Kurumları Birinci Öğretim	2.694.584.000	2.806.265.886	2.507.357.537	93	89
YÜKSEKÖĞRETİMDE ÖĞRENCİ YAŞAMI	77.555.000	151.423.702	142.758.985	184	94
Yükseköğretimde Barınma Hizmetleri	5.494.000	2.548.320	2.502.431	46	98
Yükseköğretimde Beslenme Hizmetleri	64.981.000	100.305.111	93.529.810	144	93
Yükseköğretimde Kültür ve Spor Hizmetleri	619.000	26.832.956	26.644.348	4.304	99
Yükseköğretimde Öğrenci Yaşamına İlişkin Diğer Hizmetler	6.461.000	21.737.315	20.082.397	311	92
YÖNETİM VE DESTEK PROGRAMI	603.229.000	567.113.950	503.605.164	83	89
TEFTİŞ, DENETİM VE DANIŞMANLIK HİZMETLERİ	4.925.000	5.366.931	4.337.814	88	81
Hukuki Danışmanlık ve Muhakemat Hizmetleri	4.925.000	5.366.931	4.337.814	88	81
ÜST YÖNETİM, İDARİ VE MALİ HİZMETLER	598.304.000	561.747.019	499.267.349	83	89
Bilgi Teknolojilerine Yönelik Faaliyetler	69.601.000	59.440.635	36.225.725	52	61
Engellilerin Erişilebilirliğinin Sağlanması	2.000.000	744.000	738.000	37	99
Genel Destek Hizmetleri	177.274.000	151.120.702	125.098.794	71	83
İnşaat ve Yapı İşlerinin Yürütülmesi	40.210.000	42.915.482	41.156.313	102	96
İnsan Kaynakları Yönetimine İlişkin Faaliyetler	246.518.000	221.371.980	220.987.820	90	100
Özel Kalem Hizmetleri	552.000	3.376.267	2.260.702	410	67
Strateji Geliştirme ve Mali Hizmetler	8.059.000	8.086.248	7.106.089	88	88
Taşınmaz Mal Gelirleriyle Yürütülecek Hizmetler	13.325.000	13.825.000	9.495.111	71	69
Yükseköğretimde Öğrencilere Yönelik İdari Hizmetler	40.765.000	60.866.705	56.198.796	138	92
GENEL TOPLAM	5.656.223.000	7.098.264.143	6.677.887.879	118	94



Tablo- 88 Ekonomik Sınıflandırmaya Göre Sağlık Bilimleri Üniversitesi 2024 Yılı Ödenek ve Harcama Verileri

EKONOMİK KOD	BAŞLANGIÇ ÖDENEĞİ				YILSONU TOPLAM ÖDENEK				GERÇEKLEŞME			
	HİZMET PROGRAMLARI TOPLAM	YÖNETİM VE DESTEK PROGRAMI	PROGRAM DIŞI GİDERLER	TOPLAM	HİZMET PROGRAMLARI TOPLAM	YÖNETİM VE DESTEK PROGRAMI	PROGRAM DIŞI GİDERLER	TOPLAM	HİZMET PROGRAMLARI TOPLAM	YÖNETİM VE DESTEK PROGRAMI	PROGRAM DIŞI GİDERLER	TOPLAM
Personel Giderleri	3.771.260.000	304.867.000		4.076.127.000	4.354.485.850	260.002.400		4.614.488.250	4.341.011.634	219.853.059		4.560.864.693
Sosyal Güvenlik Kurumuna Devlet Primi Giderleri	356.085.000	126.314.000		482.399.000	536.374.100	41.812.600		578.186.700	528.667.102	26.398.982		555.066.083
Mal ve Hizmet Alım Giderleri	256.926.000	26.576.000		283.502.000	358.334.054	33.586.440		391.920.494	308.818.182	25.646.652		334.464.833
Faiz Giderleri				0				0				0
Cari Transferler	33.942.000	133.472.000		167.414.000	45.215.145	230.968.510		276.183.655	44.774.727	230.968.472		275.743.199
Sermaye Giderleri	634.781.000	12.000.000		646.781.000	1.236.741.044	744.000		1.237.485.044	951.011.071	738.000		951.749.071
Sermaye Transferleri				0				0				0
Borç Verme				0				0				0
Yedek Ödenekler				0				0				0
BÜTÇE İÇİ TOPLAM KAYNAK	5.052.994.000	603.229.000	0	5.656.223.000	6.531.150.193	567.113.950	0	7.098.264.143	6.174.282.716	503.605.164	0	6.677.887.879
Döner Sermaye				0				0				0
Özel Hesap				0				0				0
Diğer Bütçe Dışı Kaynak				0				0				0
BÜTÇE DIŞI TOPLAM KAYNAK	0	0	0	0	0	0	0	0	0	0	0	0
GENEL TOPLAM	5.052.994.000	603.229.000	0	5.656.223.000	6.531.150.193	567.113.950	0	7.098.264.143	6.174.282.716	503.605.164	0	6.677.887.879

Tablo- 89 Birim Düzeyinde Sağlık Bilimleri Üniversitesi 2024 Yılı Ödenek ve Harcama Verileri

KURUMSAL SINIFLANDIRMA	BİRİM DÜZEYİNDE SAĞLIK BİLİMLERİ ÜNİVERSİTESİ 2024 YILI ÖDENEK ve HARCAMA VERİLERİ				
	Ödenek (TL)	Yılısonu Toplam Ödenek (TL)	Gerçekleşme (TL)	Gerçekleşme/Ödenek (%)	Gerçekleşme/Toplam Ödenek (%)
Hamidiye Sağlık Bilimleri Enstitüsü	48.560.000	34.144.500	33.962.148	70	99
Hamidiye Sporcu Sağlığı ve Spor Bilimleri Enstitüsü	47.386.000	848.700	837.702	2	99
Hamidiye Tıp Fakültesi	412.627.000	124.213.083	124.009.233	30	100
Hamidiye Dış Hekimliği Fakültesi	44.276.000	75.015.108	68.023.985	154	91
Gülhane Dış Hekimliği Fakültesi	123.714.000	307.822.710	276.918.246	224	90
Hamidiye Eczacılık Fakültesi	26.873.000	39.087.105	38.146.665	142	98
Gülhane Eczacılık Fakültesi	34.383.000	37.447.488	36.891.703	107	99
Hamidiye Sağlık Bilimleri Fakültesi	29.844.000	71.861.135	71.579.150	240	100
Gülhane Sağlık Bilimleri Fakültesi	35.732.000	59.958.300	59.343.871	166	99
Hamidiye Hemşirelik Fakültesi	25.285.000	35.817.745	35.774.636	141	100
Hamidiye Yaşam Bilimleri Fakültesi	26.668.000	19.496.536	19.401.948	73	100
Hamidiye Sağlık Hizmetleri Meslek Yüksekokulu	41.563.000	70.480.570	70.264.904	169	100
Gülhane Sağlık Hizmetleri Meslek Yüksekokulu	29.769.000	35.529.400	35.393.703	119	100
Sudan Nyala Sağlık Hizmetleri Meslek Yüksekokulu	0	21.700	21.692		100
Savunma Sağlık Bilimleri Enstitüsü	47.615.000	13.790.440	13.759.252	29	100
Somali Mogadişu Recep Tayyip Erdoğan Sağlık Bilimleri Fakültesi	0	8.338.169	8.280.368		99
Suriye Çobanbey Tıp Fakültesi	0	32.647.485	31.693.442		97
Suriye Çobanbey Sağlık Hizmetleri Meslek Yüksekokulu	0	0	0		
Gülhane Sağlık Bilimleri Enstitüsü	47.651.000	37.489.610	37.377.736	78	100
Gülhane Tıp Fakültesi	991.718.000	471.509.645	466.887.206	47	99
Gülhane Hemşirelik Fakültesi	25.857.000	44.611.148	44.297.244	171	99
Özel Kalem (Rektörlük)	2.350.000	54.768.313	53.574.169	2.280	98
Özel Kalem (Genel Sekreterlik)	90.306.000	48.193.620	30.301.202	34	63
İdari ve Mali İşler Daire Başkanlığı	450.102.000	460.106.565	399.025.002	89	87
Personel Daire Başkanlığı	2.209.479.000	3.496.316.101	3.491.172.265	158	100
Kütüphane ve Dokümantasyon Daire Başkanlığı	25.933.000	30.453.040	30.130.834	116	99
Sağlık, Kültür ve Spor Daire Başkanlığı	118.297.000	207.917.317	196.886.922	166	95
Bilgi İşlem Daire Başkanlığı	83.601.000	96.931.135	70.401.235	84	73
Yapı İşleri ve Teknik Daire Başkanlığı	531.101.000	1.075.953.046	833.441.512	157	77
Öğrenci İşleri Daire Başkanlığı	8.677.000	11.842.965	11.468.035	132	97
Strateji Geliştirme Daire Başkanlığı	46.164.000	9.438.465	7.129.719	15	76
Hukuk Müşavirliği	4.925.000	5.366.931	4.337.814	88	81
Hamidiye Uluslararası Tıp Fakültesi	25.172.000	35.852.940	35.639.287	142	99
Sağlık Bilimleri Üniversitesi Hamidiye Yabancı Diller Yüksekokulu	1.176.000	156.075	102.182	9	65
Sağlık Bilimleri Üniversitesi Adana Tıp Fakültesi	2.569.000	2.386.600	2.129.075	83	89
Sağlık Bilimleri Üniversitesi Erzurum Tıp Fakültesi	1.885.000	3.262.490	3.141.968	167	96
Sağlık Bilimleri Üniversitesi İzmir Tıp Fakültesi	720.000	2.054.655	2.038.466	283	99
Sağlık Bilimleri Üniversitesi Trabzon Tıp Fakültesi	720.000	4.921.222	4.918.119	683	100
Sağlık Bilimleri Üniversitesi Bursa Tıp Fakültesi	720.000	1.883.755	1.651.335	229	88
Gülhane Fizyoterapi Ve Rehabilitasyon Fakültesi	10.205.000	27.864.950	25.218.380	247	91
Kayseri Tıp Fakültesi	2.600.000	2.463.381	2.315.524	89	94
GENEL TOPLAM	5.656.223.000	7.098.264.143	6.677.887.879	118	94



Grafik- 38 Birim Düzeyinde Sağlık Bilimleri Üniversitesi 2024 Yılı Harcama Verileri

Birim Düzeyinde 2024 Yılı Harcama Verileri

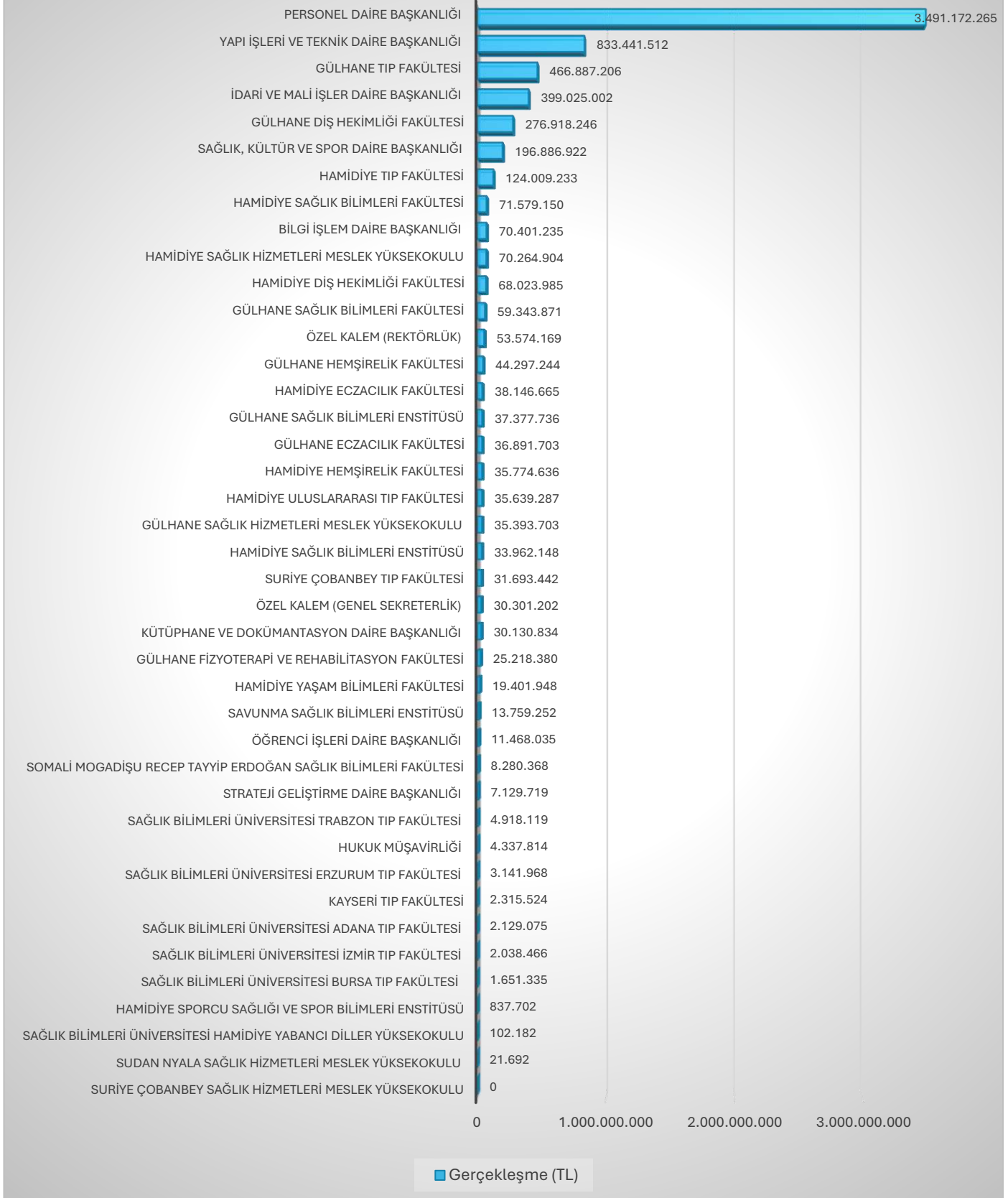

Tablo- 90 Sağlık Bilimleri Üniversitesi 2024 Yılı Bütçe Uygulamaları İcmal Tablosu (Ekonomik Kod 2'li Düzey, TL)

Ekonomik Kod (1'inci Düzey, Açıklama)	Ekonomik Kod (2'li Düzey)	Ekonomik Kod Açıklama	KBO	Eklemeler (+)			Kurum İçi Aktarmalar		Kurumlar Arası Aktarmalar (+)	Yedekten Aktarmalar (+)	Yedeğe Aktarmalar (-)	Toplam Ödenek	Harcama	Kalan Ödenek
				Gelir Fazlası Karşılığı	Likit Karşılığı	Şartlı Bağış ve Yardımlar	Eklenen (+)	Düşülen (-)						
Personel Giderleri	01.01	Memurlar	3.673.720.000,00	457.000,00			960.347.420,00	995.659.020,00	538.500.000,00			4.177.365.400,00	4.166.761.544,98	10.603.855,02
	01.02	Sözleşmeli Personel	163.829.000,00	1.170.450,00			46.664.790,00	51.681.390,00				159.982.850,00	128.388.005,09	31.594.844,91
	01.03	İşçiler	146.993.000,00				27.036.500,00	27.036.500,00	10.000.000,00			156.993.000,00	148.874.747,47	8.118.252,53
	01.04	Geçici Süreli Çalışanlar	2.234.000,00					113.000,00				2.121.000,00	1.311.746,11	809.253,89
	01.05	Diğer Personel	89.351.000,00				26.631.150,00	21.456.150,00	23.500.000,00			118.026.000,00	115.528.649,17	2.497.350,83
Sosyal Güvenlik Kurumlarına Devlet Primi Giderleri	02.01	Memurlar	432.148.000,00				192.109.360,00	160.273.760,00	57.000.000,00			520.983.600,00	504.995.793,71	15.987.806,29
	02.02	Sözleşmeli Personel	18.309.000,00	200.000,00			6.593.070,00	5.281.470,00				19.820.600,00	15.469.299,64	4.351.300,36
	02.03	İşçiler	30.735.000,00						3.000.000,00			33.735.000,00	31.458.958,81	2.276.041,19
	02.04	Geçici Süreli Çalışanlar	726.000,00				1.211.200,00	27.200,00				1.910.000,00	1.781.395,39	128.604,61
	02.05	Diğer Personel	481.000,00	178.500,00	143.000,00		1.172.440,00	237.440,00				1.737.500,00	1.360.635,77	376.864,23
Mal ve Hizmet Alımları	03.02	Tüketime Yönelik Mal ve Malzeme Alımları	249.092.000,00	36.469.936,00			24.362.150,00	29.702.610,00				280.221.476,00	230.062.482,04	50.158.993,96
	03.03	Yolluklar	7.318.000,00	600.000,00			7.689.248,00	6.189.248,00			6.953.000,00	16.371.000,00	15.116.923,53	1.254.076,47
	03.04	Görev Giderleri	455.000,00	1.154.000,00	102.000,00				27.000.000,00			28.711.000,00	27.928.175,35	782.824,65
	03.05	Hizmet Alımları	19.663.000,00	33.929.735,00	3.078.883,00		4.101.596,00	1.323.396,00				59.449.818,00	56.180.843,92	3.268.974,08
	03.06	Temsil ve Tanıtım Giderleri	273.000,00									273.000,00	204.750,00	68.250,00
	03.07	Menkul Mal, Gayrimaddi Hak Alım, Bak. ve Onar. Gid.	3.921.000,00	110.400,00	82.800,00		164.400,00	164.400,00				4.114.200,00	3.524.318,44	589.881,56
	03.08	Gayrimenkul Mal Bakım ve Onarım Giderleri	2.780.000,00									2.780.000,00	1.447.339,92	1.332.660,08
	Cari Transferler	05.01	Görevlendirme Giderleri	124.818.000,00						93.000.000,00			217.818.000,00	217.818.000,00
05.02		Hazine Yardımları	33.942.000,00						10.300.000,00			44.242.000,00	43.928.082,00	313.918,00
05.03		Kar Amacı Gütmeyen Kuruluşlara Yapılan Transferler	8.654.000,00		3.434.250,00		1.062.260,00					13.150.510,00	13.150.471,81	38,19
05.04		Hane Halkı ve İşletmelere Yapılan Transferler		617.645,16	355.500,00							973.145,16	846.645,16	126.500,00
Sermaye Giderleri	06.01	Mamul Mal Alımları	138.581.000,00	8.253.956,00	56.365.000,00		8.488.400,00	21.965.400,00			6.450.000,00	183.272.956,00	142.093.108,26	41.179.847,74
	06.03	Gayrimaddi Hak Alımları	7.200.000,00		5.850.000,00		2.965.000,00					16.015.000,00	14.097.446,80	1.917.553,20
	06.05	Gayrimenkul Sermaye Üretim Giderleri	120.000.000,00		59.316.329,00	25.361.609,19	62.744.000,00	42.744.000,00			35.000.000,00	226.477.938,19	113.942.479,22	112.535.458,97
	06.06	Menkul Malların Büyük Onarım Giderleri	1.000.000,00		2.457.000,00		3.162.000,00	150.000,00				6.469.000,00	4.058.196,86	2.410.803,14
	06.07	Gayrimenkul Büyük Onarım Giderleri	380.000.000,00		42.750.150,00		17.500.000,00	30.000.000,00			395.000.000,00	805.250.150,00	677.557.839,90	127.692.310,10
Toplam			5.656.223.000,00	83.141.622,16	173.934.912,00	25.361.609,19	1.394.004.984,00	1.394.004.984,00	762.300.000,00	436.953.000,00	39.650.000,00	7.098.264.143,35	6.677.887.879,35	420.376.264,00



Görsel: SBÜ Bursa Tıp Fakültesi

b. Bütçe Gelirleri

7489 sayılı 2024 Yılı Merkezi Yönetim Bütçe Kanunu ile Sağlık Bilimleri Üniversitesinin 2024 yılı gider bütçesindeki gerçekleştirmeleri karşılamak üzere gelir bütçesi 5.656.223.000,00 TL başlangıç ödeneği ile öngörülmüştür. Yıl içi yükseköğretim öz gelirleri finansmanlı giderlere tahsisli gelirlerde gerçekleşen gelir gerçekleştirme fazlaları ve yedekten aktarılan ödeneklerin hazine yardımı karşılıkları ile herhangi bir faaliyete tahsis edilmeyen gelirlerde meydana gelen gelir gerçekleştirmeleri sonucu gelir bütçesi, planlanan/tahmin edilen gelirin %117 üzerinde 6.631.409.762,12 TL olarak gerçekleşmiştir. Gelir gerçekleştirmelerindeki değişim önceki dönemle mukayese edilerek gelirin ekonomik kodunun düzeyleri itibarıyla altta sunulmuştur

2024 yılı bütçe gelir gerçekleştirmeleri incelendiğinde, Teşebbüs ve Mülkiyet Gelirlerinin planlanan gelirin/gelir tahmininin %253; Alınan Bağış ve Yardımlar ile Özel Gelirlerin %115; Diğer Gelirlerin ise %265 üzerinde gerçekleştiği görülmektedir

Tablo- 91 2024 Yılı Bütçe Gelirleri (TL, %)

2024 Yılı Bütçe Gelirlerine İlişkin Bilgiler (TL, %)			
Gelir Türü (Ekonomik Sınıflandırma 1. Düzey)	Gelir Tahmini/Planlanan Gelir (TL)	Gerçekleşme (TL)	Gerçekleşme/Tahmin (%)
Teşebbüs ve Mülkiyet Gelirleri	58.389.000,00	147.512.616,90	253%
Alınan Bağış ve Yardımlar ile Özel Gelirler	5.578.593.000,00	6.432.819.854,35	115%
Diğer Gelirler	19.241.000,00	51.077.290,87	265%
Toplam	5.656.223.000,00	6.631.409.762,12	117%

Grafik- 39 2024 Yılı Bütçe Gelirlerinin Dağılımı (%)

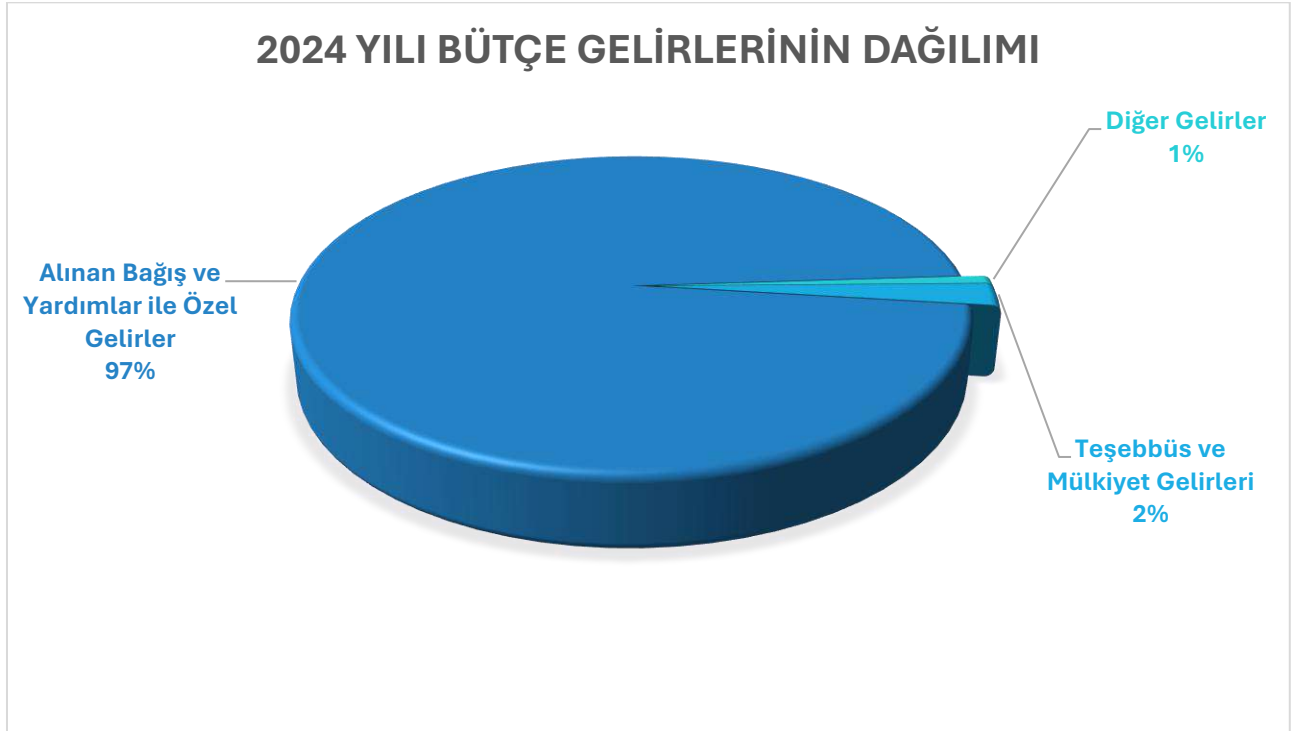

Tablo- 92 2024 Yılı Bütçe Gelirleri (TL, %)

2024 Yılı Bütçe Gelirlerine İlişkin Bilgiler (TL)				
Gelirin Türü (Ekonomik Sınıflandırma, 4. Düzey)	Gelirin Kaynakları	Gelir Tahmini- Planlanan Gelir (TL)	Gerçekleşme (TL)	Gerçekleşme / Tahmin (%)
Teşebbüs ve Mülkiyet Gelirleri	Şartname, Basılı Evrak, Form Satış Gelirleri	0,00	4.100,00	
	Diğer Mal Satış Gelirleri	0,00	1.036.556,91	
	Avukatlık Vekalet Ücreti Gelirleri	0,00	21.003,30	
	Sportif Faaliyet Gelirleri	0,00	511.694,78	
	Örgün ve Yaygın Öğretimden Elde Edilen Gelirler	18.000.000,00	52.136.325,26	290%
	Sınav, Kayıt ve Bunlara İlişkin Diğer Hizmet Gelirleri	0,00	1.654.723,92	
	Yurt Yatak Ücreti Gelirleri	12.000.000,00	21.386.183,57	178%
	Uluslararası Ortak Eğitim Öğretim Gelirleri	0,00	15.717.630,11	
	Yükseköğretim Kurumları Öğrenci Yemek Hizmeti Gelirleri	10.000.000,00	38.125.103,88	381%
	Diğer hizmet gelirleri	5.000.000,00	3.826.949,15	77%
	Lojman Kira Gelirleri	11.325.000,00	9.862.023,23	87%
	Sosyal Tesis Kira Gelirleri	64.000,00	0,00	0%
	Diğer Taşınmaz Kira Gelirleri	2.000.000,00	3.230.322,79	162%
	Alınan Bağış ve Yardımlar ile Özel Gelirler	Merkezi Yönetim Bütçesine Dahil İdarelerden Alınan Bağış ve Yardımlar (Cari)	4.933.391.000,00	5.705.303.449,82
Merkezi Yönetim Bütçesine Dahil İdarelerden Alınan Bağış ve Yardımlar (Sermaye)		645.202.000,00	701.537.150,18	109%
Kurumlardan Alınan Şartlı Bağış ve Yardımlar (Sermaye)		0,00	25.361.609,19	
YÖK Burs Destekleri		0,00	617.645,16	
Diğer Gelirler	Kişilerden Alacaklar Faizleri	0,00	40.227,40	
	Araştırma Projeleri Gelirleri Payı	1.579.000,00	9.832.956,17	623%
	Diğer İdari Para Cezaları	0,00	738.252,76	
	Kişilerden Alacaklar	0,00	8.419.248,15	
	Öğrenci Katkı Payı Telafi Gelirleri	17.000.000,00	30.539.341,00	180%
	Yukarıda Tanımlanmayan Diğer Çeşitli Gelirler	662.000,00	1.507.265,39	228%
Toplam		5.656.223.000,00	6.631.409.762,12	117%

Tablo- 93 2024 Yılı Bütçe Gelir Tahminleri ve Önceki Dönem İle Mukayesesi (TL, %)

Gelir Türü	Gelir Tahmini-Planlanan Gelir (TL)		Değişim Oranı (%)
	2023 Yılı	2024 Yılı	
Teşebbüs ve Mülkiyet Gelirleri	22.739.000,00	58.389.000,00	157%
Alınan Bağış ve Yardımlar ile Özel Gelirler	1.936.274.000,00	5.578.593.000,00	188%
Diğer Gelirler	9.262.000,00	19.241.000,00	108%
Toplam	1.968.275.000,00	5.656.223.000,00	187%

Grafik- 40 2024 Yılı Bütçe Gelir Tahmini ve Önceki Dönem İle Mukayesesi (Ekonomik Sınıflandırma, TL)

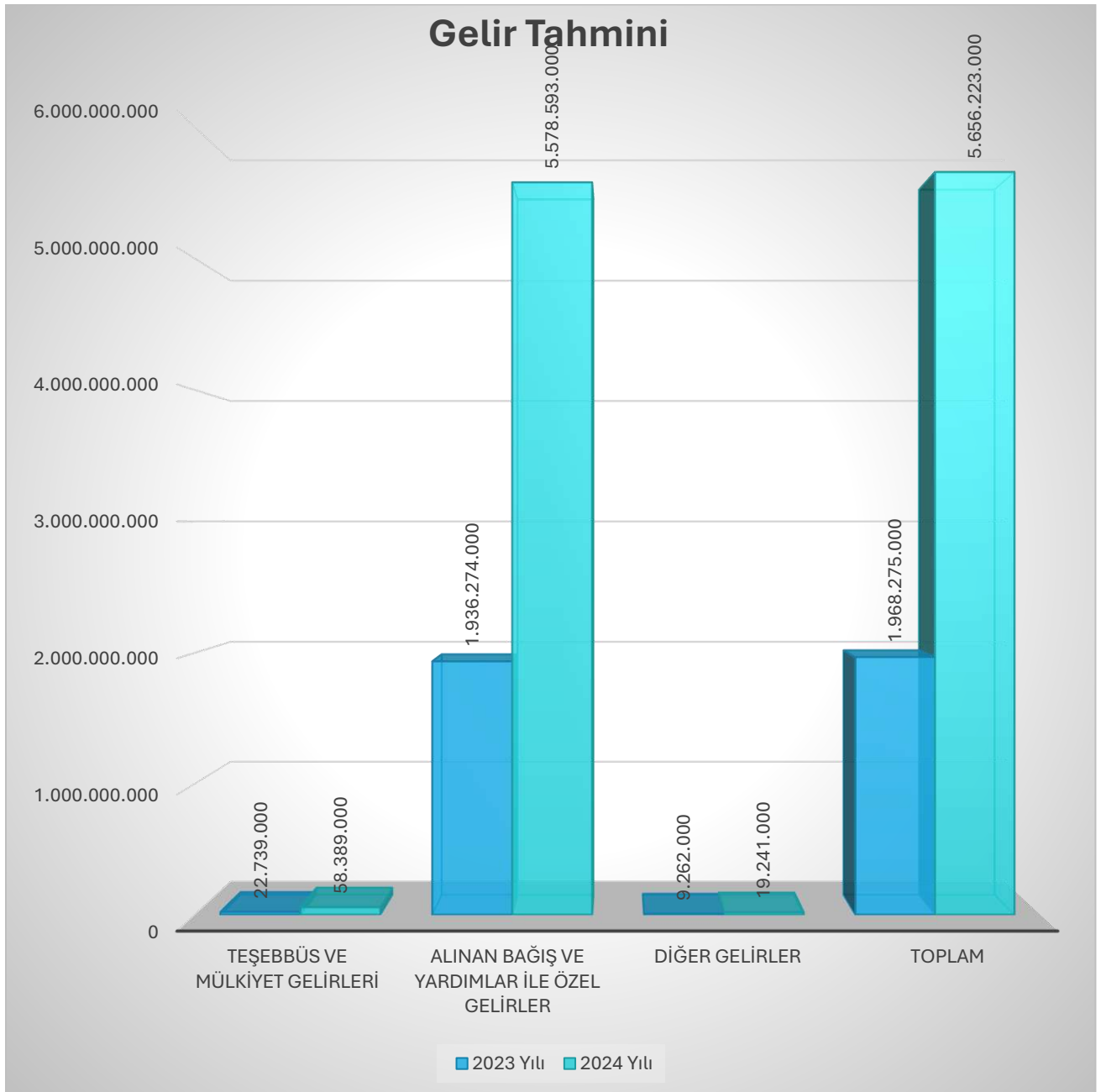

Tablo- 94 2024 Yılı Bütçe Gelir Gerçekleşmeleri (TL, %)

Gelir Türü	Gelir Gerçekleşmesi (TL)		Değişim Oranı (%)
	2023 Yılı	2024 Yılı	
Teşebbüs ve Mülkiyet Gelirleri	74.934.846,79	147.512.616,90	97%
Alınan Bağış ve Yardımlar ile Özel Gelirler	3.425.791.819,79	6.432.819.854,35	88%
Diğer Gelirler	27.009.680,17	51.077.290,87	89%
Toplam	3.527.736.346,75	6.631.409.762,12	88%

Grafik- 41 2024 Yılı Gelir Gerçekleşmeleri ve Önceki Dönem İle Mukayesesi (Ekonomik Sınıflandırma, TL)

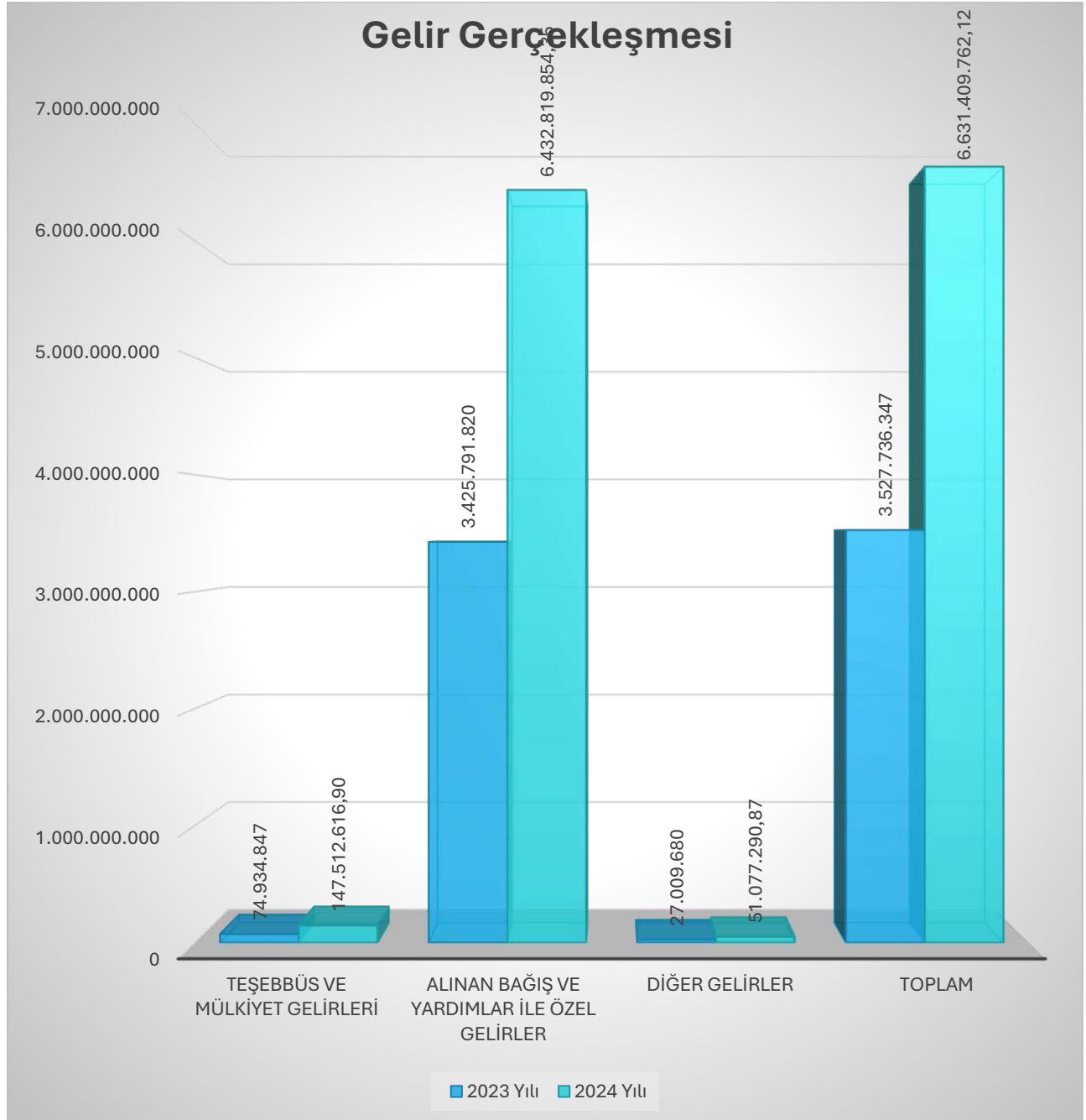

i. Teşebbüs ve Mülkiyet Gelirleri

2024 yılında Teşebbüs ve Mülkiyet Gelirleri toplam gelirlerin %2'si seviyesinde gerçekleşmiştir. Teşebbüs ve Mülkiyet Gelirlerindeki ana gerçekleşme Örgün ve Yaygın Öğretimden Elde Edilen Gelirler, Yükseköğretim Kurumları Öğrenci Yemek Hizmeti Gelirleri ve Yurt Yatak Ücretleri ile Uluslararası Ortak Eğitim Öğretim Gelirleri olduğu görülmektedir. Gülhane Lojmanlarından ve diğer taşınmaz kira gelirleri ile sınav, kayıt ve bunlara ilişkin diğer hizmet gelirlerinden elde edilen gelirlerle Teşebbüs ve Mülkiyet Gelirleri önceki yıla göre %97 oranında artarak 147.512.616,90 TL olarak gerçekleşmiştir.

Teşebbüs ve Mülkiyet Gelirlerinde elde edilen gelirler, ekonomik kodun 4. düzeyinde altta sunulmuştur.

Tablo- 95 Teşebbüs ve Mülkiyet Gelirlerine İlişkin Bilgiler (TL, %)

2024 Yılı Teşebbüs ve Mülkiyet Gelirlerine İlişkin Bilgiler			
Teşebbüs ve Mülkiyet Geliri Türü	2023 Yılı Gerçekleşme (TL)	2024 Yılı Gerçekleşme (TL)	Değişim Oranı (%)
Şartname, Basılı Evrak, Form Satış Gelirleri	2.050,00	4.100,00	100%
Diğer Mal Satış Gelirleri	268.151,51	1.036.556,91	287%
Avukatlık Vekalet Ücreti		21.003,30	
Sportif Faaliyet Gelirleri	276.753,58	511.694,78	85%
Örgün ve Yaygın Öğretimden Elde Edilen Gelirler	30.969.264,09	52.136.325,26	68%
Sınav, Kayıt ve Bunlara İlişkin Diğer Hizmet Gelirleri	1.465.274,41	1.654.723,92	13%
Yaz Okulu Gelirleri	1.154,71		-100%
Yurt Yatak Ücreti Gelirleri	11.549.597,95	21.386.183,57	85%
Uluslararası Ortak Eğitim Öğretim Gelirleri		15.717.630,11	
Yükseköğretim Kurumları Öğrenci Yemek Hizmeti Gelirleri		38.125.103,88	
Diğer hizmet gelirleri	20.683.449,26	3.826.949,15	-81%
Lojman Kira Gelirleri	7.719.942,41	9.862.023,23	28%
Sosyal Tesis Kira Gelirleri	36.560,00	0	-100%
Diğer Taşınmaz Kira Gelirleri	1.962.648,87	3.230.322,79	65%
Toplam	74.934.846,79	147.512.616,90	97%



Görsel: SBÜ Erzurum Tıp Fakültesi

Grafik- 42 Teşebbüs ve Mülkiyet Gelirlerinin Önceki Dönem ile Mukayesesi (TL)

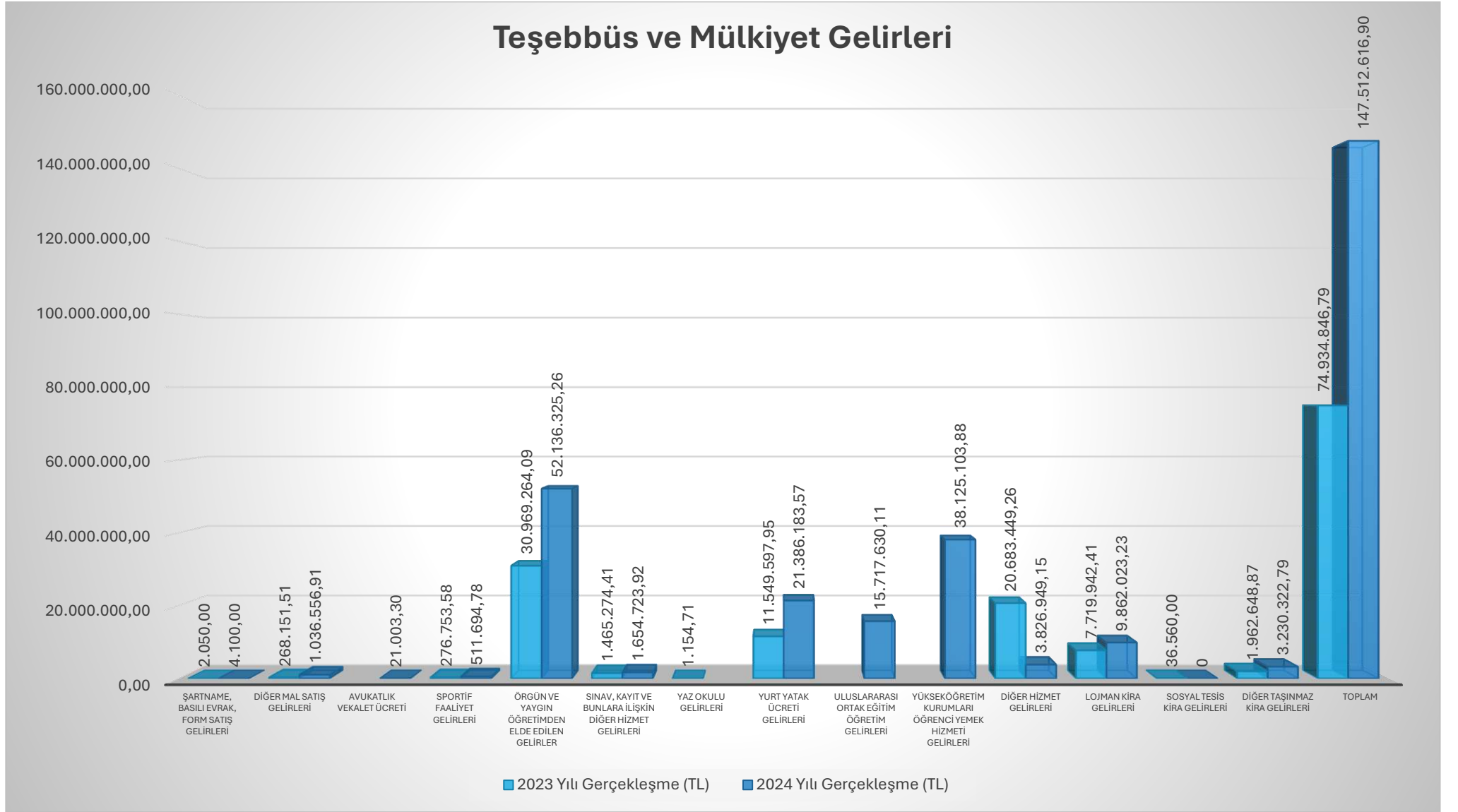

ii. Alınan Bağış ve Yardımlar ile Özel Gelirler

2024 yılında Alınan Bağış ve Yardımlar ile Özel Gelirler toplam bütçe gelirlerinin %97'si seviyesinde gerçekleşmiştir. Ana gelir tahsilatının Merkezi Yönetim Bütçesine Dahil İdarelerden Alınan Bağış ve Yardımların olduğu bu gelir kaleminde, Spor Toto Teşkilat Başkanlığı tarafından gönderilen sermaye nitelikli şartlı bağış ve yardımlar ile Yükseköğretim Kurulu Başkanlığı tarafından gönderilen YÖK 100/2000 doktora burs desteği de bulunmaktadır. Hazine yardımları cari ve sermaye gider bütçesinin finanse edilebilmesi için Cumhurbaşkanlığı Strateji ve Bütçe Başkanlığı tarafından gönderilmekte olup; yıl içinde yedekten aktarılan ödenekler sonucu gider bütçesindeki artışa paralel olarak artmıştır.

Cari ve sermaye giderleri için gönderilen hazine yardımlarının ağırlıklı olduğu bu tahsilat kaleminde gerçekleşme önceki yıla göre %88 oranında artarak 6.432.819.854,35 TL olarak tahsil edilmiştir. Alınan Bağış ve Yardımlar ile Özel Gelirlerden elde edilen gelirler, ekonomik kodun 4. Düzeyi itibariyle altta sunulmuştur.

Tablo- 96 Alınan Bağış ve Yardımlar ile Özel Gelirlere İlişkin Bilgiler (TL, %)

2024 Yılı Alınan Bağış ve Yardımlar ile Özel Gelirlere İlişkin Bilgiler (TL, %)			
Alınan Bağış ve Yardımlar ile Özel Gelirler Türü	2023 Yılı Gerçekleşme (TL)	2024 Yılı Gerçekleşme (TL)	Değişim Oranı (%)
Merkezi Yönetim Bütçesine Dahil İdarelerden Alınan Bağış ve Yardımlar (Hazine Yardımı-Cari)	2.825.830.000,00	5.705.303.449,82	102%
Merkezi Yönetim Bütçesine Dahil İdarelerden Alınan Bağış ve Yardımlar (Hazine Yardımı-Sermaye)	593.074.789,00	701.537.150,18	18%
Kurumlardan Alınan Şartlı Bağış ve Yardımlar (Sermaye)	5.557.905,79	25.361.609,19	356%
YÖK Burs Destekleri	1.329.125,00	617.645,16	-54%
Toplam	3.425.791.819,79	6.432.819.854,35	88%



Görsel: SBÜ İzmir Tıp Fakültesi

Grafik- 43 Alınan Bağış ve Yardımlar ile Özel Gelirlerin Önceki Dönem ile Mukayesesi (TL)

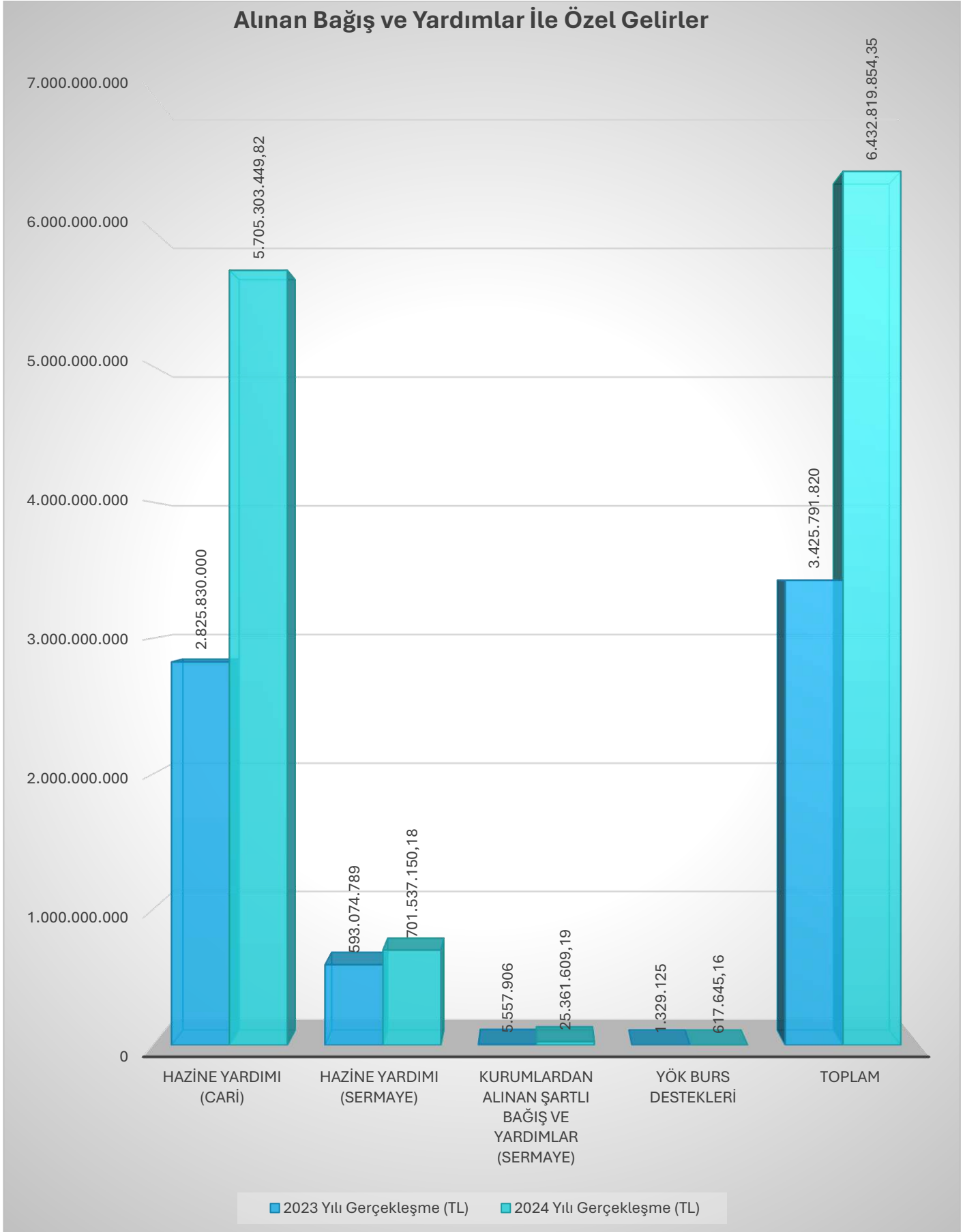

iii. Diğer Gelirler

2024 yılında Diğer Gelirlerdeki tahsilat, toplam gelirlerin %1'i seviyesinde gerçekleşmiştir. Bu gelir kaleminde ağırlıklı tahsilatın gerçekleştiği Hazine ve Maliye Bakanlığının öğrenci katkı payı telafi geliri olarak gönderdiği gelir başta olmak üzere; Yatırım Programında yer alan ve Yükseköğretim Kurumları Bilimsel Araştırma Projeleri Yönetmeliğine göre özel hesaba tahakkuk ettirilerek bilimsel araştırma projeleri özel hesabına aktarılması gereken araştırma projeleri gelirleri payı, sehven yersiz ve fazladan gerçekleşen ödemelerin geri tahsil edildiği kişilerden alacaklar ve diğer çeşitli gelirler kalemi bulunmaktadır. Diğer Gelirler önceki yıla göre %89 oranında artarak 51.077.290,87 TL olarak gerçekleşmiştir.

Diğer Gelirlerden elde edilen gelirler, ekonomik kodun 4. Düzeyi itibariyle altta sunulmuştur.

Tablo- 97 Diğer Gelirlere İlişkin Bilgiler (TL, %)

2024 Yılı Diğer Gelirlere İlişkin Bilgiler (TL, %)			
Diğer Gelir Türü	2023 Yılı Gerçekleşme (TL)	2024 Yılı Gerçekleşme (TL)	Değişim Oranı (%)
Kişilerden Alacaklar Faizleri	738,94	40.227,40	5344%
Araştırma Projeleri Gelirleri Payı	1.961.446,28	9.832.956,17	401%
Diğer İdari Para Cezaları	99.453,60	738.252,76	642%
İrat Kaydedilecek Nakdi Teminatlar	70.335,00		-100%
İrat Kaydedilecek Teminat Mektupları	99.338,00		-100%
Kişilerden Alacaklar	5.469.279,10	8.419.248,15	54%
Öğrenci Katkı Payı Telafi Gelirleri	18.053.888,00	30.539.341,00	69%
Yukarıda Tanımlanmayan Diğer Çeşitli Gelirler	1.255.201,25	1.507.265,39	20%
Toplam	27.009.680,17	51.077.290,87	89%



Görsel: SBÜ Kayseri Tıp Fakültesi

Grafik- 44 Diğer Gelirlerin Önceki Dönem ile Mukayesesi (Gerçekleşme, TL, %)

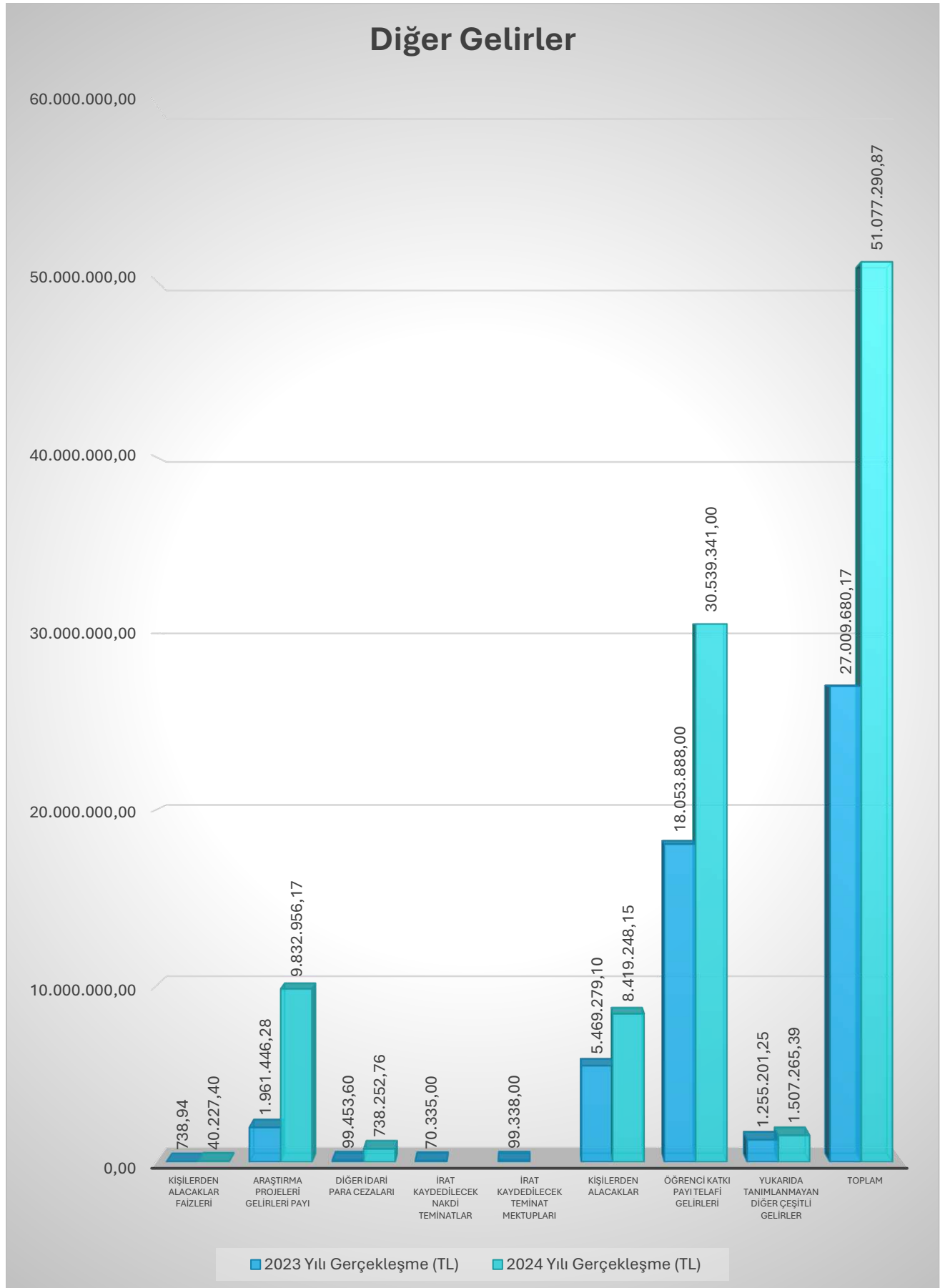

Tablo- 98 Ekonomik Sınıflandırma Düzeyinde Sağlık Bilimleri Üniversitesi 2024 Yılı Gelir Gerçekleşme Verileri

EKONOMİK SINIFLANDIRMA DÜZEYİNDE SAĞLIK BİLİMLERİ ÜNİVERSİTESİ 2024 YILI GELİR GERÇEKLEŞME VERİLERİ									
Gelirler				Açıklama	2024				
I	II	III	IV		Gelir Tahmini (TL)	Yılsonu Gerçekleşme (TL)	Gerçekleşme/Gelir Tahmini (%)		
03				Teşebbüs ve Mülkiyet Gelirleri	58.389.000	147.512.617	252,6		
03	1	1	01	Şartname, Basılı Evrak, Form Satış Gelirleri	0	4.100			
03	1	1	99	Diğer Mal Satış Gelirleri	0	1.036.557			
03	1	2	03	Avukatlık Vekalet Ücreti Gelirleri	0	21.003			
03	1	2	10	Sportif Faaliyet Gelirleri	0	511.695			
03	1	2	29	Birinci Öğretimden Elde Edilen Gelirler	18.000.000	52.136.325	289,6		
03	1	2	30	Sınav, Kayıt ve Bunlara İlişkin Diğer Hizmet Gelirleri	0	1.654.724			
03	1	2	38	Yurt Yatak Ücreti Gelirleri	12.000.000	21.386.184	178,2		
03	1	2	41	Uluslararası Ortak Eğitim ve Öğretim Program Gelirleri	0	15.717.630			
03	1	2	69	Yükseköğretim Kurumları Öğrenci Yemek Hizmeti Gelirleri	10.000.000	38.125.104	381,3		
03	1	2	99	Diğer hizmet gelirleri	5.000.000	3.826.949	76,5		
03	6	1	01	Lojman Kira Gelirleri	11.325.000	9.862.023	87,1		
03	6	1	03	Sosyal Tesis Kira Gelirleri	64.000	0	0,0		
03	6	1	99	Diğer Taşınmaz Kira Gelirleri	2.000.000	3.230.323	161,5		
04				Alınan Bağış ve Yardımlar ile Özel Gelirler	5.578.593.000	6.432.819.854	115,3		
04	2	1	01	Hazine Yardımı	4.933.391.000	5.705.303.450	115,6		
04	2	2	01	Hazine Yardımı	645.202.000	701.537.150	108,7		
04	4	2	03	Kurumlardan Alınan Şartlı Bağış ve Yardımlar	0	25.361.609			
04	5	1	13	YÖK Burs Destekleri	0	617.645			
05				Diğer Gelirler	19.241.000	51.077.291	265,5		
05	1	9	01	Kişilerden Alacaklar Faizleri	0	40.227			
05	2	6	16	Araştırma Projeleri Gelirleri Payı	1.579.000	9.832.956	622,7		
05	3	2	99	Diğer İdari Para Cezaları	0	738.253			
05	9	1	06	Kişilerden Alacaklar	0	8.419.248			
05	9	1	19	Öğrenci Katkı Payı Telafi Gelirleri	17.000.000	30.539.341	179,6		
05	9	1	99	Yukarıda Tanımlanmayan Diğer Çeşitli Gelirler	662.000	1.507.265	227,7		
Toplam					5.656.223.000	6.631.409.762	117,2		

c. Yatırım Programı

7489 sayılı 2024 Yılı Merkezi Yönetim Bütçe Kanunu 25/12/2023 tarihli 32416 (mükerrer) sayılı Resmî Gazete’de yayımlanmış ve Sağlık Bilimleri Üniversitesinin 2024 Yılı Gider Bütçesi toplam 5.656.223.000 TL’lik başlangıç ödeneği ile kabul edilmiştir. Bütçe kanununa göre gider tertiplerine ilişkin ekonomik sınıflandırmaya göre harcamaların konusu belirlenerek yatırım projeleri ödeneklerinin gerçekleştirildiği sermaye giderlerine 646.781.000 TL’lik başlangıç ödeneği verilmiştir. Sermaye giderleri başlangıç ödeneği 2024 yılı bütçesinin %11’ine karşılık gelmektedir.

Ülkemizin kalkınma hedeflerinde öncelikli yeri olan eğitim sektörüne verilen önem ile koşul olarak Sağlık Bilimleri Üniversitesinin yatırım ödenekleri son 3 yıl içerisinde artış eğilimindedir. Türkiye Cumhuriyeti’nin makro politikalarını belirleyen On İkinci Kalkınma Planı, 2024- 2026 Orta Vadeli Program ve 2024 Yılı Cumhurbaşkanlığı Yıllık Programında öngörülen politika ve tedbirler doğrultusunda hazırlanan 2024 Yılı Yatırım Programı, 2024 Yılı Yatırım Programının Kabulü ve Uygulanmasına Dair 8082 sayılı Cumhurbaşkanlığı Kararı ile Resmî Gazete’nin 15.01.2024 tarihli ve 32430 (mükerrer) sayısında yayımlanarak yürürlüğe girmiştir. Sağlık Bilimleri Üniversitesi 2024 Yılı Yatırım Programı aynı tarihte yürürlüğe girmiş ve performans esaslı bütçeleme sistemine uygun olarak hazırlanan 2024 yılı program bütçesi yatırım projeleri alt faaliyetleri uygulamaya konulmuştur.

Kamu Yatırımları Bilgi Sistemine (KaYa) göre Sağlık Bilimleri Üniversitesinin 2024 Yılı Yatırım Programında yer alan projelerin gerçekleştirilebilmesi için toplam 646.781.000 TL’lik başlangıç ödeneği sermaye gideri olarak toplam bütçe içerisinde tefrik edilmiştir. Yıl içi eklenen ödeneklerle toplam sermaye gideri ödeneği 1.237.485.044,19 TL olmuş ve Bütçe Yönetim ve Enformasyon Sistemine (e-bütçe) göre 951.749.071,04 TL, yatırım programında yer alan projeler için harcanmıştır. Sağlık Bilimleri Üniversitesi 2024 Yılı Yatırım Programı %77 nakdî gerçekleştirme oranı ile yılı tamamlayarak 285.735.973,15 TL 2025 yılına sermaye türü likit değeri olarak devretmiştir.

5018 sayılı Kamu Mali Yönetimi ve Kontrol Kanununun 25. maddesi gereğince 2025 yılı Mart ayı içerisinde hazırlanacak olan “Sağlık Bilimleri Üniversitesi 2024 Yılı Yatırım İzleme ve Değerlendirme Raporu” ile kamu yatırım projelerinin gerçekleştirme ve uygulama sonuçları mali saydamlık ve hesap verme sorumluluğu ilkeleri çerçevesinde detaylı olarak kamuoyu ve paydaşların bilgilerine sunulacaktır.

Cumhurbaşkanlığı Strateji ve Bütçe Başkanlığının Kamu Yatırımları Bilgi Sistemi (KaYa) ile Bütçe Yönetim Enformasyon Sistemine (e-bütçe) göre projelerdeki gerçekleştirmeler ve yıl içi işlem revizyonları altta sunulmuştur.

Tablo- 99 Sermaye Giderlerine İlişkin Bilgiler (TL, %)

Sermaye Giderlerinin Durumu (TL, %)					
Ekonomik Kod	Başlangıç Ödeneği (TL, KaYa, e-bütçe)	Toplam Ödenek (TL, KaYa)	Harcama (TL, e-bütçe)	Kalan Ödenek (TL, e-bütçe)	Nakdî Gerçekleşme Oranı (Harcama/Toplam Ödenek, %)
06.Sermaye Giderleri	646.781.000,00	1.237.485.044,19	951.749.071,04	285.735.973,15	77%

Grafik- 45 Yatırım Programı Sermaye Giderleri Ödenekleri

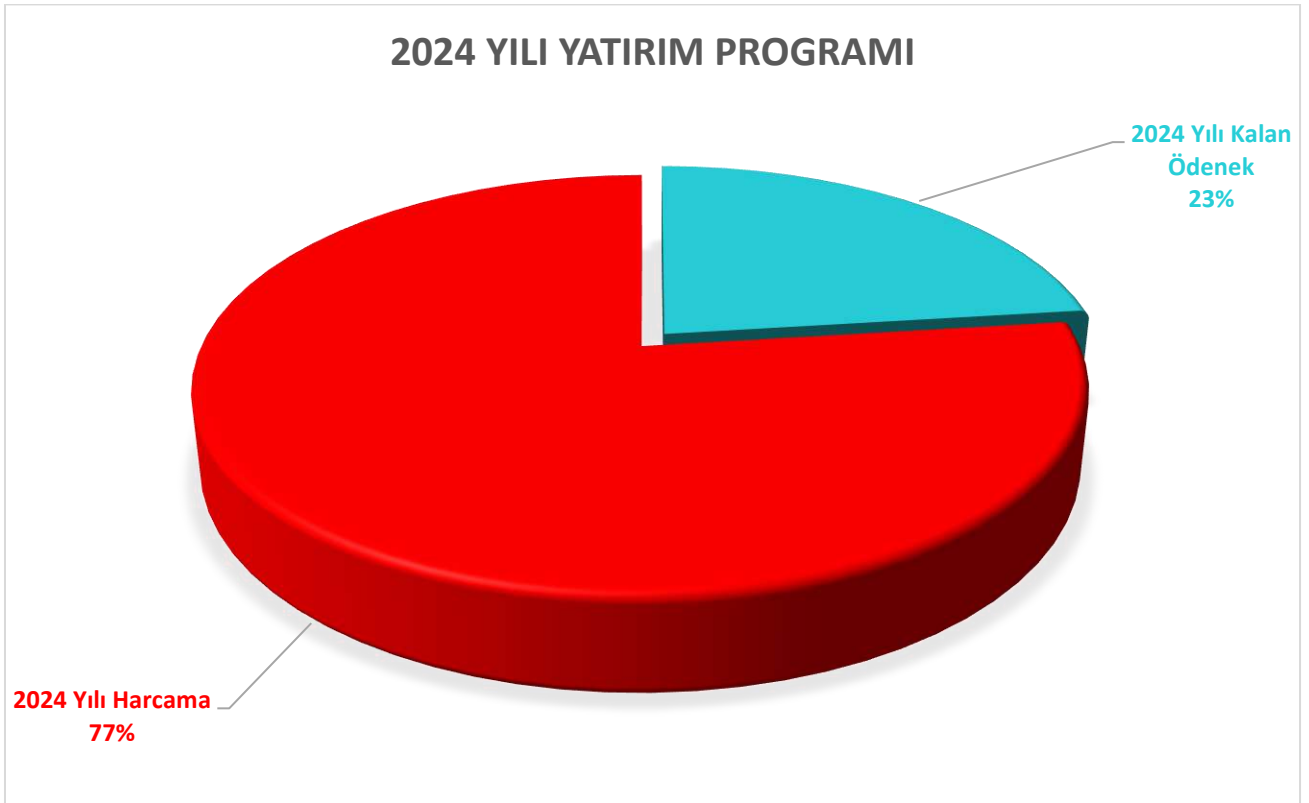

Görsel: SBÜ Trabzon Tıp Fakültesi

Tablo- 100 2024 Yılı Yatırım Programı Projeleri Ödenek ve Harcama Bilgileri (KaYa, e-bütçe, TL)

Ana Proje	Alt Proje	2024 Yılı Yatırım Programı (KaYa, Başlangıç Ödeneği)	Yıl İçi Eklenen (+) (KaYa)	Ekleme / Aktarma Kaynağı	Yıl İçi Düşülen (-) (KaYa)	Aktarıldığı Proje	Toplam Ödenek (KaYa)	Toplam Harcama (e-bütçe)	2025 Yılına Devreden Likit Ödenek
Mekteb-i Tıbbiye-i Şahane 3. Etap Restorasyonu	Müstakil Proje	250.000.000	350.000.000	Yatırımları Hızlandırma Ödeneği (YHÖ)			600.000.000	510.144.733,56	89.855.266,44
Muhtelif İşler	Makine-Teçhizat	55.000.000	9.500.000	Likit Karşılığı Ödenek	6.450.000	Tasarruf Ödeneği	58.050.000	22.077.674,39	35.972.325,61
Açık ve Kapalı Spor Tesisleri	Spor Tesislerinin Bakım Onarımı	10.000.000	25.361.609,19	Şartlı Bağış ve Yardım			40.784.094	34.058.481,61	6.725.612,39
			5.422.484	Likit Karşılığı Ödenek					
Büyük Onarım	Büyük Onarım	70.000.000	18.400.000	Likit Karşılığı Ödenek			88.400.000	73.578.348,85	14.821.651,15
Kampüs Altyapısı	Kampüs Altyapısı	1.000.000					1.000.000	994.000,00	6.000,00
Derslik ve Merkezi Birimler	Hamidiye İdari Binalar	10.000.000			9.000.000	Tasarruf Ödeneği	0,00	0,00	0
					1.000.000	Hamidiye Merkezi Derslik ve İdari Binaları (1. Etap)			
Derslik ve Merkezi Birimler	Hamidiye Eczacılık Fakültesi	20.000.000	13.939.549	Likit Karşılığı Ödenek	14.200.000	Tasarruf Ödeneği	19.739.549	0,00	19.739.549
Derslik ve Merkezi Birimler	Hamidiye Hemşirelik Fakültesi	15.000.000			5.000.000	Tasarruf Ödeneği	0,00	0,00	0
					10.000.000	Hamidiye Merkezi Derslik ve İdari Binaları (1.Etap)			
Derslik ve Merkezi Birimler	Hamidiye Sağlık Bilimleri Fakültesi	24.000.000			5.000.000	Tasarruf Ödeneği	0,00	0,00	0
					19.000.000	Hamidiye Merkezi Derslik ve İdari Binaları (1.Etap)			
Derslik ve Merkezi Birimler	Gülhane Külliyesi Diş Hekimliği ve Eczacılık Fakülteleri Merkezi Dersliği	50.000.000	2.401.406	Likit Karşılığı Ödenek			112.401.406	110.932.620,03	1.468.785,97
			60.000.000	Yatırımları Hızlandırma Ödeneği (YHÖ)					
Yayın Alımı	Yayın Alımı	10.000.000					10.000.000	9.906.005,26	93.994,74
Çeşitli Ünitelerin Etüt Projesi	Çeşitli Ünitelerin Etüt Projesi	200.000					200.000	0,00	200.000,00
Muhtelif İşler	Muhtelif İşler	130.002.000	79.014.000	Likit Karşılığı Ödenek			209.016.000	178.061.851,34	30.954.148,66
Rektörlük Bilimsel Araştırma Projeleri	Müstakil Proje	1.579.000	8.253.956	Gelir Fazlası Karşılığı Ödenek			9.832.956	9.832.956	0
Hamidiye Merkezi Derslik ve İdari Binaları (1.Etap)	Müstakil Proje	0	10.000.000	Hamidiye Hemşirelik Fakültesi			88.061.040	2.162.400	85.898.640,00
			1.000.000	Hamidiye İdari Binalar					
			19.000.000	Hamidiye Sağlık Bilimleri Fakültesi					
			38.061.040	Likit Karşılığı Ödenek					
			20.000.000	Yatırımları Hızlandırma Ödeneği (YHÖ)					
Toplam		646.781.000					1.237.485.045	951.749.071,04	285.735.973,96

2. Temel Mali Tablolara İlişkin Açıklamalar

Sağlık Bilimleri Üniversitesi, 5018 sayılı Kamu Malî Yönetimi ve Kontrol Kanununun “Muhasebe Sistemi” başlıklı 49’uncu maddesine göre hazırlanan Kanun kapsamındaki kamu idarelerinde uygulanacak çerçeve hesap planı ile düzenlenecek raporların şekil, süre ve türlerine ilişkin hususlar ile standartların uygulanmasına ilişkin hükümler içeren Genel Yönetim Muhasebe Yönetmeliğine tâbidir. Üniversiteye ait muhasebe işlemleri, Genel Yönetim Muhasebe Yönetmeliğine uygun olarak hazırlanan Merkezi Yönetim Muhasebe Yönetmeliği çerçevesinde yürütülmektedir

Üniversitenin muhasebe kayıtlarında 27/12/2014 tarihli ve 29218 mükerrer sayılı Resmî Gazetede yayımlanan Genel Yönetim Kapsamındaki Kamu İdarelerinin Detaylı Hesap Planları başlıklı 41 Sıra No’lu Muhasebat Genel Müdürlüğü Genel Tebliği hükümleri çerçevesinde hazırlanan 13/10/2023 tarihli Üniversiteler Ortak Detaylı Hesap Planı kullanılmaktadır. Muhasebe sisteminin yönetim bilgi sistemi ise Hazine ve Maliye Bakanlığının muhasebe sistemi olan Bütünleşik Kamu Mali Yönetim Bilişim Sistemi (BKMYS) olup, Sağlık Bilimleri Üniversitesinde 2018 yılından bu yana kullanılmaktadır.

Genel Yönetim Muhasebe Yönetmeliğine göre;

- Her türlü muhasebe işlemi çift taraflı kayıt sistemine göre kaydedilmekte, tahakkuk esas gereğince bir ekonomik değer yaratıldığında, başka bir şekilde dönüştürüldüğünde, mübadeleye konu edildiğinde, el değiştirdiğinde veya yok olduğunda muhasebeleştirilmektedir.
- Genel Yönetim Muhasebe Yönetmeliğinin “Temel kavramlar” başlıklı 5 inci maddesinin birinci fıkrasının (c) bendinde belirtilen Parayla Ölçülme kavramı uyarınca, ortak ölçü olarak ulusal para birimi belirlenmiştir. Bu çerçevede mali tablolar ulusal para birimi olan Türk Lirası (TL) cinsinden sunulmaktadır. Yönetmeliğin 19’uncu maddesinde yabancı para cinsinden yapılan işlemler sayılmış, bu işlemlerin ve kur değişikliklerinin kaydedilmesi, raporlanması ve dipnotlarda gösterilmesine ilişkin esaslar belirlenmiştir. Yabancı paralar ile yabancı para cinsinden izlenen varlıklar ve yabancı kaynaklar, raporlama tarihinde Türkiye Cumhuriyeti Merkez Bankasınca belirlenen ilgili döviz kuru üzerinden değerlemeye tabi tutulmaktadır.
- Faaliyetlerine ilişkin gelir ve gider işlemleri, tahakkuk esasına dayalı olarak gelir ve gider hesaplarında izlenmektedir. Bütçe ile ilgili olsun veya olmasın, genel kabul görmüş muhasebe ilkeleri gereği tahakkuk eden her türlü gelir ve giderin izlenmesi için gelir ve gider hesapları kullanılmaktadır.
- Stoklar, maliyet bedeliyle ilgili stok hesaplarına kaydedilmektedir. Maliyet bedeli, stokların depolanacağı yere kadar getirilmesi için yapılan bütün giderleri kapsamakta, kullanıldıklarında veya tüketildiklerinde gider hesabına, satıldıklarında ise ilgili varlık hesaplarına kaydedilerek stok hesaplarından düşülmektedir.
- Değerleme ve ölçüm, mali tablolarda yer verilen iktisadi kıymetin nevi ve mahiyetine göre; maliyet bedeli, gerçeğe uygun değer, itibari değer, iz bedeli, net gerçekleşebilir değer ölçülerinden biri ile yapılmaktadır.

- Duran varlıkların amortisman ve tükenme payına tabi değeri, varlığın yararlanma ya da itfa süresine sistemli bir biçimde dağıtılmakta ve amortisman ve tükenme payı tutarı gider olarak muhasebeleştirilmektedir.
- İhtiyatlılık ilkesi gereği Genel Yönetim Muhasebe Yönetmeliğinde belirtilen durumlarda ayrılan karşılıklar gider olarak muhasebeleştirilmekte ve raporlanmaktadır.
- Sosyal Güvenlik mevzuatı hükümlerine göre Sosyal Güvenlik Kurumuna çalışanlar adına sosyal sigorta primi ödenmektedir. Ödenen primlerden işveren hisseleri tahakkuk ettikleri dönemde giderler hesabına kaydedilmekte, çalışanların hakedişlerinden kesilen sigortalı hisseleri dahil toplam tutar ödenecek sosyal güvenlik kesintileri hesabına kaydedilerek mevzuatta belirlenen süre içinde Sosyal Güvenlik Kurumuna gönderilmektedir.
- 5018 sayılı Kanunda alınan bağış ve yardımlar kamu geliri, verilen bağış ve yardımlar kamu gideri olarak tanımlanmıştır. Şartlı bağış ve yardımlar ise Genel Yönetim Muhasebe Yönetmeliğine göre, alındıklarında, tahsis amacına uygun olarak kullanılmak üzere ilgili hesaplara, karşılıkları ise yükümlülük olarak kaydedilmekte, yükümlülük tutarı, şartlı bağış ve yardımların tahsis amacı gerçekleştirilince gelir olarak kaydedilmektedir.
- Enflasyon düzeltme işlemleri Hazine ve Maliye Bakanlığı Muhasebat Genel Müdürlüğünün “Enflasyon Düzeltmesine İlişkin Kılavuzda” belirtilen hükümler uyarınca gerçekleştirilmiştir.
- 2024 yılı bilançosuna göre toplam 7.169.766.672,81 TL’lik aktif (veya pasif) hesaplarda bulunurken; faaliyet sonuçları tablosuna göre 2.213.717.718,93 TL’lik olumlu faaliyet sonucu gerçekleşmiştir. Bütçelenen ve gerçekleşen tutarların karşılaştırma tablosuna göre net tahsilatlar/ödemeler oranı 0,99’dur.
- Sağlık Bilimleri Üniversitesinin 2024 yılına ait bilançosu, faaliyet sonuçları tablosu, öz kaynak değişim tablosu ve bütçelenen ve gerçekleşen tutarların karşılaştırma tablosu altta sunulmuştur. Nakit akış tabloları ise Genel Yönetim Muhasebe Yönetmeliğinin 327. maddesi uyarınca 2025 yılı Nisan ayı içerisinde hazırlanacak olan “Sağlık Bilimleri Üniversitesi 2024 Yılı Temel Mali Tabloları Raporu”nda yer verilecektir.



Görsel: SBÜ İbn-i Sina Tıp Fakültesi, Özbekistan-Buhara

Tablo- 101 Bilanço

BİLANÇO

Kamu İdaresi Kodu 506				Yıl: 2024					
Kamu İdaresi Adı SAĞLIK BİLİMLERİ ÜNİVERSİTESİ									
AKTİF HESAPLAR		2022 YILI	2023 YILI	2024 YILI	PASİF HESAPLAR		2022 YILI	2023 YILI	2024 YILI
1	DÖNEN VARLIKLAR	333.164.806,23	405.515.911,57	841.427.569,87	3	KISA VADELİ YABANCI KAYNAKLAR	22.313.214,80	37.764.739,80	184.693.592,25
10	HAZIR DEĞERLER	4.910.008,37	2.791.348,90	11.615.834,33	32	FAALİYET BORÇLARI	956.591,03	3.205.500,20	117.283.490,17
102	BANKA HESABI	23.199,80	67.453,76	135,00	320	BÜTÇE EMANETLERİ HESABI	956.591,03	3.205.500,20	117.283.490,17
103	VERİLEN ÇEKLER VE GÖNDERME EMİRLERİ HESABI (-)	0,00	-3.555,19	0,00	33	EMANET YABANCI KAYNAKLAR	1.076.847,91	1.915.899,41	4.393.631,12
104	PROJE ÖZEL HESABI	4.595.197,38	2.733.584,28	11.442.473,08	330	ALINAN DEPOZİTO VE TEMİNATLAR HESABI	634.774,45	1.186.511,08	3.148.396,48
105	DÖVİZ HESABI	297.745,14	0,00	179.160,20	333	EMANETLER HESABI	442.073,46	729.388,33	1.245.234,64
106	DÖVİZ GÖNDERME EMİRLERİ HESABI (-)	-6.133,95	-6.133,95	-6.133,95	36	ÖDENECEK DİĞER YÜKÜMLÜLÜKLER	19.792.116,84	32.022.050,35	61.825.465,66
12	FAALİYET ALACAKLARI	186.771.643,22	202.924.400,11	513.426.849,82	360	ÖDENECEK VERGİ VE FONLAR HESABI	7.607.264,91	19.441.495,70	47.749.914,58
120	GELİRLERDEN ALACAKLAR HESABI	186.670.838,00	202.891.049,00	513.426.849,82	361	ÖDENECEK SOSYAL GÜVENLİK KESİNTİLERİ HESABI	1.745.338,66	4.055.522,87	5.533.274,86
121	GELİRLERDEN TAKİPLİ ALACAKLAR HESABI	100.805,22	33.351,11	0,00	362	FONLAR VEYA DİĞER KAMU İDARELERİ ADINA YAPILAN TAHSİLAT HESABI	61.137,17	185.568,47	202.812,91
13	KURUM ALACAKLARI	78.341.061,24	54.785.260,37	49.166.353,24	368	VADESİ GEÇMİŞ, ERTELENMİŞ VEYA TAKSİTLENDİRİLMİŞ VERGİ VE DİĞER YÜKÜMLÜLÜKLER HESABI	10.378.376,10	8.339.463,31	8.339.463,31
135	TEK HAZİNE KURUMLAR HESABINDAN ALACAKLAR HESABI	78.341.061,24	54.785.260,37	49.166.353,24	37	BORÇ VE GİDER KARŞILIKLARI	136.626,21	121.990,19	687.175,11
14	DİĞER ALACAKLAR	202.537,53	427.037,68	1.278.804,63	372	KIDEM TAZMİNATI KARŞILIĞI HESABI	136.626,21	121.990,19	687.175,11
140	KİŞİLERDEN ALACAKLAR HESABI	202.537,53	427.037,68	1.278.804,63	38	GELECEK AYLARA AIT GELİRLER VE GİDER TAHAKKUKLARI	351.032,81	499.299,65	503.830,19
15	STOKLAR	12.977.177,15	29.784.170,44	46.142.321,62	380	GELECEK AYLARA AIT GELİRLER HESABI	351.032,81	499.299,65	503.830,19
150	İLK MADDE VE MALZEME HESABI	12.977.177,15	29.784.170,44	46.142.321,62	39	DİĞER KISA VADELİ YABANCI KAYNAKLAR	0,00	0,00	0,00
16	ÖN ÖDEMELER	49.962.378,72	114.803.694,07	219.797.606,23	4	UZUN VADELİ YABANCI KAYNAKLAR	19.874.179,17	35.419.525,19	69.274.486,51
162	BÜTÇE DIŞI AVANS VE KREDİLER HESABI	49.962.378,72	114.803.694,07	219.797.606,23	43	DİĞER BORÇLAR	0,00	34.351,77	3.184.890,32
19	DİĞER DÖNEN VARLIKLAR	0,00	0,00	0,00	430	ALINAN DEPOZİTO VE TEMİNATLAR HESABI	0,00	34.351,77	3.184.890,32
2	DURAN VARLIKLAR	769.119.288,28	2.629.580.515,31	6.328.339.102,94	47	BORÇ VE GİDER KARŞILIKLARI	19.874.179,17	35.385.173,42	66.089.596,19
22	FAALİYET ALACAKLARI	207.929,19	570.289,96	709.627,05	472	KIDEM TAZMİNATI KARŞILIĞI HESABI	19.874.179,17	35.385.173,42	66.089.596,19
226	VERİLEN DEPOZİTO VE TEMİNATLAR HESABI	207.929,19	570.289,96	709.627,05	5	ÖZ KAYNAKLAR	1.060.096.700,54	2.961.912.161,89	6.915.798.594,05
24	MALİ DURAN VARLIKLAR	8.850.000,00	8.850.000,00	9.354.000,00	50	NET DEĞER	962.997.798,93	835.336.093,08	2.541.346.135,74
241	MAL VE HİZMET ÜRETEN KURULUŞLARA YATIRILAN SERMAYELER HESABI	7.850.000,00	7.850.000,00	8.354.000,00	500	NET DEĞER HESABI	962.997.798,93	835.336.093,08	2.541.346.135,74
242	DÖNER SERMAYELİ KURULUŞLARA YATIRILAN SERMAYELER HESABI	1.000.000,00	1.000.000,00	1.000.000,00	51	DEĞER HAREKETLERİ	8.110.506,01	-1.200.628,49	471.598,37
25	MADDİ DURAN VARLIKLAR	760.061.359,09	2.620.160.225,35	6.318.275.475,89	519	DEĞER HAREKETLERİ SONUÇ HESABI	8.110.506,01	-1.200.628,49	471.598,37
250	ARAZİ VE ARSALAR HESABI	0,02	0,18	2.226.589.540,57	57	GEÇMİŞ YILLAR OLUMLU FAALİYET SONUÇLARI	2.036.843.337,70	4.938.930.027,91	7.965.093.331,32
251	YERALTI VE YERÜSTÜ DÜZENLERİ HESABI	20.812.117,36	29.903.013,11	38.233.579,40					

BİLANÇO

Kamu İdaresi Kodu		506			Yıl: 2024				
Kamu İdaresi Adı		SAĞLIK BİLİMLERİ ÜNİVERSİTESİ							
AKTİF HESAPLAR	2022 YILI	2023 YILI	2024 YILI	PASİF HESAPLAR	2022 YILI	2023 YILI	2024 YILI		
252	BİNALAR HESABI	1.476.572.452,94	5.711.461.833,57	7.319.080.999,94	570	GEÇMİŞ YILLAR OLUMLU FAALİYET SONUÇLARI HESABI	2.036.843.337,70	4.938.930.027,91	7.965.093.331,32
253	TESİS, MAKİNE VE CİHAZLAR HESABI	167.003.806,28	475.911.540,46	697.492.326,80	58	GEÇMİŞ YILLAR OLUMSUZ FAALİYET SONUÇLARI	-2.125.153.771,08	-3.023.132.101,64	-5.804.830.190,31
254	TAŞITLAR HESABI	2.447.889,73	14.389.646,92	21.365.316,06	580	GEÇMİŞ YILLAR OLUMSUZ FAALİYET SONUÇLARI HESABI (-)	-2.125.153.771,08	-3.023.132.101,64	-5.804.830.190,31
255	DEMİRBAŞLAR HESABI	165.150.058,16	468.424.229,47	609.586.540,24	59	DÖNEM FAALİYET SONUÇLARI	177.298.828,98	211.978.771,03	2.213.717.718,93
257	BİRİKMiŞ AMORTİSMANLAR VE DEĞER DÜŞÜKLÜĞÜ KARŞILIGI HESABI (-)	-1.220.067.223,96	-4.714.579.483,11	-6.243.765.349,33	590	DÖNEM OLUMLU FAALİYET SONUCU HESABI	1.590.339.056,50	3.467.406.812,20	7.866.340.138,30
258	YAPILMAKTA OLAN YATIRIMLAR HESABI	148.142.258,56	634.649.444,75	1.649.692.522,21	591	DÖNEM OLUMSUZ FAALİYET SONUCU HESABI (-)	-1.413.040.227,52	-3.255.428.041,17	-5.652.622.419,37
26	MADDİ OLMAYAN DURAN VARLIKLAR	0,00	0,00	0,00					
260	HAKLAR HESABI	6.980.416,46	19.545.438,23	42.654.254,42					
268	BİRİKMiŞ AMORTİSMANLAR VE DEĞER DÜŞÜKLÜĞÜ KARŞILIGI HESABI (-)	-6.980.416,46	-19.545.438,23	-42.654.254,42					
28	GELECEK YILLARA AİT GİDERLER VE GELİR TAHAKKUKLAR	0,00	0,00	0,00					
29	DİĞER DURAN VARLIKLAR	0,00	0,00	0,00					
294	ELDEN ÇIKARILACAK STOKLAR VE MADDİ DURAN VARLIKLAR HESABI	1.571.099,79	471.065,04	3.349.048,14					
299	BİRİKMiŞ AMORTİSMANLAR HESABI (-)	-1.571.099,79	-471.065,04	-3.349.048,14					
AKTİF TOPLAMI	1.102.284.094,51	3.035.096.426,88	7.169.766.672,81	PASİF TOPLAMI	1.102.284.094,51	3.035.096.426,88	7.169.766.672,81		



Görsel: SBÜ Çobanbey Tıp Fakültesi, Suriye

Tablo- 102 Faaliyet Sonuçları Tablosu

FAALİYET SONUÇLARI TABLOSU

506

Mali Yıl: 2024

SAĞLIK BİLİMLERİ ÜNİVERSİTESİ

Hesap Kodu	Yardımcı Hesap		GİDERİN TÜRÜ	2022 YILI	2023 YILI	2024 YILI	Hesap Kodu	Yardımcı Hesap				2022 YILI	2023 YILI	2024 YILI
	Kod1	Kod2						Kod1	Kod2	Kod3	Kod4			
630	00	00	GİDERLER HESABI	1.463.180.225,99	3.366.290.344,67	6.263.169.452,17	600	00	00	GELİRLER HESABI	1.641.135.796,07	3.579.609.595,69	7.044.385.087,15	
630	01	00	PERSONEL GİDERLERİ	869.663.021,78	2.185.007.642,16	4.594.219.700,32	600	03	00	Teşebbüs ve Mülkiyet Gelirleri	43.926.580,37	77.872.097,59	163.530.769,75	
630	01	01	MEMURLAR	804.585.854,00	1.973.866.796,31	4.166.761.544,98	600	03	01	Mal ve Hizmet Satış Gelirleri	35.371.313,16	66.586.661,82	140.265.977,44	
630	01	02	SÖZLEŞMELİ PERSONEL	15.273.389,81	44.366.514,03	128.784.250,49	600	03	05	Kurumlar Karları	1.051.510,56	1.721.947,00	10.038.156,00	
630	01	03	İŞÇİLER	42.991.042,12	107.921.316,05	180.149.767,27	600	03	06	Kira Gelirleri	7.503.756,65	9.563.488,77	13.226.636,31	
630	01	04	Geçici Süreli Çalışanlar	257.226,24	405.462,91	1.311.746,11	600	04	00	Alınan Bağış ve Yardımlar ile Özel Gelirler	1.575.040.391,28	3.463.444.720,55	6.788.078.173,60	
630	01	05	Diğer Personel	6.555.509,61	58.447.552,86	117.212.391,47	600	04	01	Yurt Dışından Alınan Bağış ve Yardımlar	3.758.993,37	3.945.749,83	14.184.274,77	
630	02	00	Sosyal Güvenlik Kurumlarına Devlet Primi Giderleri	131.737.866,05	293.494.862,53	555.198.333,32	600	04	02	Merkezi Yönetim Bütçesine Dahil İdarelerden Alınan Bağış ve Yardımlar	1.563.964.820,00	3.435.125.000,00	6.717.397.449,82	
630	02	01	Memurlar	121.514.801,73	265.476.864,01	504.995.793,71	600	04	04	Kurumlardan ve Kişilerden Alınan Yardım ve Bağışlar	977.484,39	5.801.222,73	26.161.761,42	
630	02	02	Sözleşmeli Personel	2.585.609,54	6.300.737,76	15.469.299,64	600	04	05	Proje Yardımları	6.339.093,52	18.572.747,99	30.334.687,59	
630	02	03	İşçiler	6.885.424,80	19.888.148,38	31.458.958,81	600	05	00	Diğer Gelirler	20.726.561,00	34.264.379,94	83.751.520,80	



630	02	04	Geçici Süreli Çalışanlar	573.976,00	980.664,59	1.781.395,39
630	02	05	Diğer Personel	178.053,98	848.447,79	1.492.885,77
630	03	00	Mal ve Hizmet Alım Giderleri	147.962.009,97	209.504.197,87	325.860.563,86
630	03	01	Üretime Yönelik Mal ve Malzeme Alımları	284.188,94	3.322.762,98	139.419,80
630	03	02	Tüketime Yönelik Mal ve Malzeme Alımları	117.562.856,65	158.357.202,42	219.742.492,81
630	03	03	Yolluklar	11.169.611,00	12.788.469,28	16.248.435,98
630	03	04	Görev Giderleri	383.475,09	448.142,53	27.928.175,35
630	03	05	Hizmet Alımları	17.375.215,70	31.659.083,87	58.725.521,10
630	03	06	Temsil ve Tanıtma Giderleri	41.500,00	99.320,00	140.581,20
630	03	07	Menkul Mal, Gayrimaddi Hak Alım, Bakım ve Onarım Giderleri	1.030.702,59	2.627.616,79	1.790.517,70
630	03	08	Gayrimenkul Mal Bakım ve Onarım Giderleri	114.460,00	201.600,00	1.145.419,92
630	05	00	Cari Transferler	48.203.569,04	141.460.724,97	284.205.048,64
630	05	01	Görevlendirme Giderleri	44.841.262,64	114.325.087,21	217.818.000,00
630	05	02	Hazine Yardımları	456.000,00	17.789.855,00	43.928.082,00
630	05	03	Kar Amacı Gütmeyen Kuruluşlara Yapılan Transferler	1.073.387,51	6.419.058,01	13.203.008,71

600	05	01	Faiz Gelirleri	6.847.012,97	1.023,95	39.942,39
600	05	02	Kiş ve Kurumlardan Alınan Paylar	904.055,56	1.961.446,28	9.832.956,17
600	05	03	Para Cezaları	41.328,51	99.453,60	738.252,99
600	05	09	Diğer Çeşitli Gelirler	12.934.163,96	32.202.456,11	73.140.369,25
600	11	00	Değer ve Miktar Değişimleri Gelirleri	935.176,68	3.012.331,60	5.092.377,07
600	11	01	Döviz Mevcudunun Değerlemesinden Oluşan Olumlu Kur Farkları	935.176,68	3.012.331,60	5.092.377,07
600	15	00	Konusu Kalmayan Karşılık Gelirleri	0,00	0,00	255.633,00
600	15	04	Kıdem Tazminatı Karşılıklarından Kaynaklananlar	0,00	0,00	255.633,00
600	25	00	Kamu İdarelerinden Bedelsiz Olarak Alınan Mali Olmayan Varlıklardan Elde Edilen Gelirler	507.086,74	1.016.066,01	3.676.612,93
600	25	01	Genel Bütçe Kapsamındaki Kamu İdarelerinden Bedelsiz Olarak Alınan Mali Olmayan Varlıklardan Elde Edilen Gelirler	0,00	541.104,98	0,00
600	25	02	Özel Bütçe Kapsamındaki Kamu İdarelerinden Bedelsiz Olarak Alınan Mali Olmayan Varlıklardan Elde Edilen Gelirler	0,00	0,00	82.166,14
600	25	05	Mahalli İdarelerden Bedelsiz Olarak Alınan Mali Olmayan Varlıklardan Elde Edilen Gelirler	507.086,74	474.961,03	2.995.002,52
600	25	06	Döner Sermayeli İşletmelerden Bedelsiz Olarak Alınan Mali Olmayan Varlıklardan Elde Edilen Gelirler	0,00	0,00	599.444,27
GELİRLER TOPLAMI (B)				1.641.135.796,07	3.579.609.595,69	7.044.385.087,15
Hesap Kodu	Yardımcı Hesap	İNDİRİM, İADE VE	2022 YILI	2023 YILI	2024 YILI	

630	05	04	Hanehalkı ve İşletmelere Yapılan Transferler	1.832.918,89	2.926.724,75	6.282.597,00
630	05	06	Yurtdışına Yapılan Transferler	0,00	0,00	2.973.360,93
630	07	00	Sermaye Transferleri	95.899,38	96.918,40	10.485.420,15
630	07	01	Kurum, İşletme ve Hanehalkına Yapılan Sermaye Transferleri	95.899,38	96.918,40	10.485.420,15
630	11	00	Değer ve Miktar Değişimleri Giderleri	415.089,14	905.646,30	3.460.331,98
630	11	01	Döviz Mevcudunun Değerlemesinden Oluşan Olumsuz Kur Farkları	415.089,14	905.646,30	3.132.371,98
630	11	04	Maddi Duran Varlıkların Değerlemesinden Oluşan Olumsuz Farkl	0,00	0,00	327.960,00
630	13	00	Amortisman Giderleri	249.250.535,10	506.066.665,84	448.318.333,89
630	13	01	Maddi Duran Varlıkların Amortisman Giderleri	245.696.908,85	492.044.870,14	422.830.562,37
630	13	02	Maddi Olmayan Duran Varlıkların Amortisman Giderleri	3.553.626,25	14.021.795,70	24.898.172,72
630	13	03	Diğer Duran Varlıkların Amortisman Giderleri	0,00	0,00	589.598,80
630	14	00	İlk Madde ve Malzeme Giderleri	12.207.552,21	23.377.400,83	29.970.396,59
630	14	01	Kirtasiye Malzemeleri	1.818.206,47	1.638.165,97	4.764.763,60
630	14	02	Beslenme/Gıda Amaçlı ve Mutfakta Kullanılan Tüketim Malzemeleri	1.341,31	2.711,46	195.202,89

	Kod1 Kod2 Kod3 Kod4	İSKONTONUN TÜRÜ				
610	00	00	İNDİRİM, İADE VE İSKONTOLAR HESABI	656.741,10	1.340.479,99	5.140.597,05
610	03	00	Teşebbüs ve Mülkiyet Gelirleri	645.211,53	1.322.839,13	5.134.792,09
610	03	01	Mal ve Hizmet Satış Gelirleri	611.267,29	1.273.708,11	4.995.971,26
610	03	06	Kira Gelirleri	33.944,24	49.131,02	138.820,83
610	04	00	Alınan Bağış ve Yardımlar ile Özel Gelirler	7.100,00	0,00	0,00
610	04	05	Proje Yardımları	7.100,00	0,00	0,00
610	05	00	Diğer Gelirler	4.429,57	17.640,86	5.804,96
610	05	03	Para Cezaları	2.106,04	0,00	0,00
610	05	09	Diğer Çeşitli Gelirler	2.323,53	17.640,86	5.804,96
İNDİRİM, İADE VE İSKONTO TOPLAMI (C)			656.741,10	1.340.479,99	5.140.597,05	

630	14	03	Tıbbi ve Laboratuvar Sarf Malzemeleri	749.795,40	9.613.454,73	7.355.940,66
630	14	04	Yakıtlar, Yakıt Katkıları ve Katkı Yağlar	3.646,20	16.009,00	698.562,42
630	14	05	Temizleme Ekipmanları	1.547.055,49	960.513,69	1.297.026,62
630	14	06	Giyecek, Mefruşat ve Tuhafiye Malzemeleri	1.579.704,33	2.056.687,63	494.392,78
630	14	07	Yiyecek	75.546,00	21.521,66	14.839,98
630	14	08	İçecek	471,95	0,00	0,00
630	14	09	Canlı Hayvanlar	47.500,60	6.609,60	0,00
630	14	10	Zirai Maddeler	93.576,36	423.091,74	476.355,00
630	14	11	Yem	31.800,00	0,00	0,00
630	14	12	Bakım Onarım ve Üretim Malzemeleri	1.513.086,03	1.722.637,84	5.477.288,32
630	14	13	Yedek Parçalar	275.109,95	931.803,87	3.094.069,66
630	14	14	Nakil Vasıtaları Lastikleri	98.777,80	72.179,03	93.840,00
630	14	15	Değişim, Bağış ve Satış Amaçlı Yayınlar	75.343,00	85.019,00	80.252,12
630	14	16	Spor Malzemeleri Grubu	386.733,90	342,00	1.718.602,00
630	14	17	Basıncılı Ekipmanlar	430,63	6.657,82	0,00
630	14	99	Diğer Tüketim Amaçlı Malzemeler	3.909.426,79	5.819.995,79	4.209.260,54
630	20	00	Silinen Alacaklardan Kaynaklanan Giderler	117.760,36	44.912,02	54.400,11

630	20	01	Gelirlerden Alacaklardan Silinenler	111.778,94	21.944,76	54.400,11				
630	20	02	Kişilerden Alacaklardan Silinenler	5.981,42	22.967,26	0,00				
630	25	00	Kamu İdarelerine Bedelsiz Olarak Devredilen Mali Olmayan Varlıklardan Kaynaklanan Giderler	1.185.527,88	0,00	1.630.608,00				
630	25	01	Genel Bütçe Kapsamındaki Kamu İdarelerine Bedelsiz Olarak Devredilen Varlıklardan Kaynaklanan Giderler	1.185.527,88	0,00	0,00				
630	25	02	Özel Bütçe Kapsamındaki Kamu İdarelerine Bedelsiz Olarak Devredilen Varlıklardan Kaynaklanan Giderler	0,00	0,00	1.630.608,00				
630	30	00	Proje Kapsamında Yapılan Cari Giderler	2.044.393,47	1.720.866,65	7.931.618,01				
630	30	06	Proje Kapsamında Yapılan Cari Giderler	2.044.393,47	1.720.866,65	7.931.618,01				
630	99	00	Diğer Giderler	297.001,61	4.610.507,10	1.834.697,30				
630	99	99	Yukarıda Tanımlanamayan Diğer Giderler	297.001,61	4.610.507,10	1.834.697,30				
GİDERLER TOPLAMI (A)				1.463.180.225,99	3.366.290.344,67	6.263.169.452,17				
				2022 YILI	2023 YILI	2024 YILI				
GİDERLER TOPLAMI (A)				1.463.180.225,99	3.366.290.344,67	6.263.169.452,17	NET GELİR (D= (B-C)	1.640.479.054,97	3.578.269.115,70	7.039.244.490,10
GELİRLER TOPLAMI (B)				1.641.135.796,07	3.579.609.595,69	7.044.385.087,15	ENFLASYON DÜZELTMESİ (E)	0,00	0,00	1.437.642.681,00
İNDİRİM İADE İSKONTO TOPLAMI (C)				656.741,10	1.340.479,99	5.140.597,05	FAALİYET SONUCU [(D+E)-A](+/-)	177.298.828,98	211.978.771,03	2.213.717.718,93

Tablo- 103 Öz Kaynak Değişim Tablosu

31.12.2024 TARİHİNDE SONA EREN DÖNEME AİT ÖZKAYNAK DEĞİŞİM TABLOSU						
Kamu İdaresi Kodu	506			Yıl: 2024		
Kamu İdaresi Adı	SAĞLIK BİLİMLERİ ÜNİVERSİTESİ					
	2023			2024		
	ÖNCEKİ DÖNEM BAŞI BAKİYESİ	ÖNCEKİ DÖNEM İÇİ HAREKETLER	ÖNCEKİ DÖNEM SONU BAKİYESİ	DÖNEM BAŞI BAKİYESİ	DÖNEM İÇİ HAREKETLER	DÖNEM SONU BAKİYESİ
NET DEĞER	962.997.798,93	-127.661.705,85	835.336.093,08	835.336.093,08	1.706.010.042,66	2.541.346.135,74
A- Denge Kayıtları	-147.636.810,30	-214.510.483,26	-362.147.293,56	-362.147.293,56	0,00	-362.147.293,56
B- Varlık Envanteri	56.314.418,63	0,02	56.314.418,65	56.314.418,65	523.916,13	56.838.334,78
C- Yükümlülük Envanteri	-2.290.566,06	0,00	-2.290.566,06	-2.290.566,06	0,00	-2.290.566,06
Ç- Değer Hareketleri Sonuç Hesabından Aktarılanlar	0,00	9.315.134,70	9.315.134,70	9.315.134,70	-1.550.508,14	7.764.626,56
D- Enflasyon Düzeltme Farkları						
E- Diğer	1.056.610.756,66	77.533.642,69	1.134.144.399,35	1.134.144.399,35	1.707.036.634,67	2.841.181.034,02
DEĞER HAREKETLERİ	8.110.506,01	-9.311.134,50	-1.200.628,49	-1.200.628,49	1.672.226,86	471.598,37
YEDEKLER						
GEÇMİŞ YILLAR OLUMLU FAALİYET SONUÇLARI	3.627.182.394,20	1.311.747.633,71	4.938.930.027,91	8.406.336.840,11	-441.243.508,79	7.965.093.331,32
GEÇMİŞ YILLAR OLUMSUZ FAALİYET SONUÇLARI	-3.538.193.998,60	515.061.896,96	-3.023.132.101,64	-6.278.560.142,81	473.729.952,50	-5.804.830.190,31
DÖNEM FAALİYET SONUÇLARI	0,00	211.978.771,03	211.978.771,03	0,00	2.213.717.718,93	2.213.717.718,93
Muhasebe politikalarında herhangi bir değişiklik bulunmamaktadır.						

Tablo- 104 Bütçelenen ve Gerçekleşen Tutarların Karşılaştırma Tablosu

BÜTÇELENEN VE GERÇEKLEŞEN TUTARLARIN KARŞILAŞTIRMA TABLOSU			
Kamu İdaresi Kodu	506	Yıl : 2024	
Kamu İdaresi Adı	SAĞLIK BİLİMLERİ ÜNİVERSİTESİ		
	Bütçelenen Tutarlar		Gerçekleşen Tutar
	Bütçe Ödeneği / Gelir Tahmini	Nihai Ödenek	
TAHSİLATLAR			
Vergi Gelirleri	0,00	0,00	0,00
Sosyal Güvenlik Gelirleri	0,00	0,00	0,00
Teşebbüs ve Mülkiyet Gelirleri	58.389.000,00	0,00	152.647.408,99
Alınan Bağış ve Yardımlar İle Özel Gelirler	5.578.593.000,00	0,00	6.432.819.854,35
Diğer Gelirler	19.241.000,00	0,00	51.083.095,83
Sermaye Gelirleri	0,00	0,00	0,00
Alacaklardan Tahsilat	0,00	0,00	0,00
Red ve İadeler (-)	0,00	0,00	5.140.597,05
Toplam Tahsilatlar	5.656.223.000,00	0,00	6.631.409.762,12
ÖDEMELER			
Personel Giderleri	4.076.127.000,00	4.614.488.250,00	4.560.864.692,82
Sosyal Güvenlik Kurumlarına Devlet Primi Giderleri	482.399.000,00	578.186.700,00	555.066.083,32
Mal ve Hizmet Alım Giderleri	283.502.000,00	391.920.494,00	334.464.833,20
Faiz Giderleri	0,00	0,00	0,00
Cari Transferler	167.414.000,00	276.183.655,16	275.743.198,97
Sermaye Giderleri	646.781.000,00	1.237.485.044,19	951.749.071,04
Sermaye Transferleri	0,00	0,00	0,00
Borç Verme	0,00	0,00	0,00
Yedek Ödenekler	0,00	0,00	0,00
Toplam Ödemeler	5.656.223.000,00	7.098.264.143,35	6.677.887.879,35
NET TAHSİLATLAR/ÖDEMELER			0,99



3. Malî Denetim Sonuçları

a. İç Denetim

İç denetim, 5018 sayılı Kamu Mali Yönetimi ve Kontrol Kanunu ve ikincil mevzuata göre Kamu İç Denetçi Sertifikasına sahip iç denetçiler tarafından gerçekleştirilmekte ve Sağlık Bilimleri Üniversitesinde istihdam edilen iç denetçi bulunmamaktadır. 4 (adet) adet iç denetçi kadro ihdası için Hazine ve Maliye Bakanlığı İç Denetim Koordinasyon Kuruluna 15/10/2020-E.7104 tarih ve sayılı yazı ile müracaat edilmiş ve 1 adet İç Denetçi kadrosu Cumhurbaşkanlığı Genel Sekreterliği Personel ve Prensipler Genel Müdürlüğü tarafından ihdas edilmiştir. Sağlık Bilimleri Üniversitesinde Üniversite Rektörlüğüne bağlı İç Denetim Birimi bulunmadığından mali yönetim süreçlerine ilişkin iç denetim gerçekleştirilmemiştir.

Sağlık Bilimleri Üniversitesi Kamu İç Kontrol Standartlarına Uyum Eylem Planı (2023-2024)'nda yer alan eylemlerde “KFS 7.2.4 Personel Daire Başkanlığı İç Denetçi istihdamı için Hazine ve Maliye Bakanlığında kadro ihdası talebini yineleyecektir.”, “KFS 7.2.5 Rektörlüğe bağlı İç Denetim Birimi kurulacaktır.”, “İS 18.1.1 İç Denetçi kadro ihdası ve İç Denetçi personel istihdamı için Personel Daire Başkanlığı Hazine ve Maliye Bakanlığı İç Denetim Koordinasyon Kuruluna müracaatını yineleyecektir.” ve “İS 18.2.1 İç denetçi kadro ihdasının ardından Üniversitede İç Denetim Biriminin kurulabilmesi ve İç Denetçilerin istihdamı için gereken önlemler alınacak ve hazırlanacak olan iç denetim raporlarında alınması gereken önlemler bir eylem planı çerçevesinde uygulanacaktır.” eylemlerine yer verilerek etkin bir iç denetim mekanizmasının kurulabilmesi için girişimlerde bulunmaktadır.

b. Dış Denetim

Sayıştay Başkanlığı tarafından gerçekleştirilen 2023 yılı dış denetimi <https://sayistay.gov.tr/reports/download/zlgXGEvoAZ-saglik-bilimleri-universitesi> adresinde yayımlanarak kamuoyuna açıklanmıştır. 2023 Yılı Sağlık Bilimleri Üniversitesi Sayıştay Düzenlilik Denetim Raporundaki değerlendirme ve bulgular altta sunulmuştur.

2024 yılı dış denetimi Sayıştay Başkanlığı tarafından devam etmekte olup, bulgu ve değerlendirmeler 2025 Yılı İdare Faaliyet Raporunda kamuoyu ile paylaşılacaktır.

Tablo- 105 2023 Yılı Sayıştay Dış Denetim Raporu

2023 Yılı Sayıştay Dış Denetim Raporu

İÇ KONTROL SİSTEMİNİN DEĞERLENDİRİLMESİ**▪ Kontrol Ortamı Standartları**

Kurum organizasyon yapısı içerisinde görev, yetki ve sorumluluklar ile yetki devirleri ve sınırları tam ve açık bir şekilde belirlenip yazılı hale getirilmiştir. İdarede "Kamu Görevlileri Etik Davranış İlkeleri" ile ilgili eğitim ve bilgilendirme çalışmalarının Kamu İç Kontrol Standartlarına Uyum Eylem Planı çalışmaları kapsamında, plan döneminde tamamlanması öngörülmekte olup, henüz yeterli değildir. Personelin işe alınması, yer değiştirmesi, görevde yükselmesi, yeterlilik-performans değerlendirmesi ile disiplin hükümlerine yönelik insan kaynakları politikası belirlenmemiştir. Hassas görevlere ilişkin prosedürler belirlenmemiştir.

▪ Risk Değerlendirme Standartları

Stratejik plan, zamanında yayımlanmış ve içerik açısından mevzuata uygundur. İdare performans programı içerik olarak mevzuata uygun şekilde hazırlanmış ve zamanında yayımlanmıştır. İdare hiçbir iç kontrol riski belirlememiştir. Risklerin değerlendirilmesine yönelik herhangi bir çalışma yapılmamıştır.

▪ Kontrol Faaliyetleri Standartları

İdare tarafından yetkileri belirlemek amacıyla iş akış süreçleri hazırlanmamıştır. İdare tarafından yetki devirleri mevzuata uygun yapılmıştır. İdarede yapılan görevlendirmelerde, bunları farklı kişiler arasında dağıtılarak "görevler ayrılığı" ilkesine uyulmuştur. İdarece belirlenen risklerin kabul edilebilir düzeye indirilmesine yönelik kontrol faaliyetleri belirlenmemiştir. Ön mali kontrol sistemi, İç Kontrol ve Ön Mali Kontrole İlişkin Usul ve Esaslar'a uygun olarak kurulmuştur. Kamu idaresinin ön mali kontrol yönergesi, mevcuttur.

▪ Bilgi ve İletişim Standartları

İdare faaliyet raporu içerik olarak mevzuata uygun hazırlanmıştır. İdarenin Kamu İç Kontrol Standartlarına Uyum Eylem Planı mevcuttur ve içerik olarak Kamu İç Kontrol Standartları Tebliği'ne uygundur.

▪ İzleme Standartları

İdarenin tüm birimleri tarafından iç kontrol sistemi, Kamu İç Kontrol Standartlarına Uyum Eylem Planı çerçevesinde hazırlanan taslak eylemlerin henüz uygulamaya geçirilmemesi nedeniyle değerlendirilmemektedir. Kamu İdaresinde iç denetim birimi kurulmamıştır. İç denetim biriminin iç kontrol sistemine ilişkin denetim çalışması mevcut değildir.

DENETİM BULGULARI**DENETİM GÖRÜŞÜNÜN DAYANAĞI BULGULAR**

Herhangi bir denetim bulgusu tespit edilmemiştir.

DİĞER BULGULAR**BULGU 1:**

Üniversiteye Tahsis Edilen Arazi ve Arsaların Muhasebe Kayıtlarının Doğruyu Yansıtması

B. Performans Bilgileri

2020-2024 dönemi stratejik planında yer alan amaç ve hedeflere ulaşabilmek için 2024 yılı program bütçesini performans esaslı program bütçeleme sistemine uygun olarak hazırlayan Sağlık Bilimleri Üniversitesi, performans programını dördüncü defa 2024 yılında uygulamış, yılın dörder çeyreği hâlinde performans göstergelerindeki gerçekleştirmeleri izlemiş ve sonuçlarını Strateji Geliştirme Kuruluna sunarak değerlendirmiştir. Sağlık Bilimleri Üniversitesinin 2024 yılı bütçesi program bütçe yapısına uygun olarak uyguladığı faaliyetlere ilişkin bilgiler, performans sonuçlarının değerlendirilmesi, alt program hedef ve göstergeleriyle ilgili gerçekleştirme sonuçlarının değerlendirilmesi, performans denetim sonuçları, stratejik planın değerlendirilmesi ve performans bilgi sisteminin değerlendirilmesi altta sunulmuştur.

1. Program, Alt Program, Faaliyet Bilgileri

Kamu mali yönetiminde yapısal bir dönüşüm olan 5018 sayılı Kamu Mali Yönetimi ve Kontrol Kanunu ile idarelere stratejik plan ve performans programları hazırlama zorunluluğu getirilmiştir. Kalkınma Planları, Orta Vadeli Programlar ve Cumhurbaşkanlığı Yıllık Programlarındaki politika ve tedbirler doğrultusunda 5 yıllık bir uygulama dönemi için hazırlanan stratejik planlar, idare bütçelerinde yer alan ödeneklerle uygulanmaktadır. Stratejik planda yer alan amaç ve hedeflerle ilişkilendirilmiş alt program hedefleri ise performans programında yer alan hedef göstergeleriyle izlenmektedir.

Kamu mali yönetiminde 2021 yılından itibaren Türkiye genelinde uygulanmaya başlanan performans esaslı program bütçeleme sistemi ile bütçeler programlar itibariyle uygulanmaktadır. Bütçe ile stratejik planın ilişkisi bütçe teklif sürecinde alt program hedefleri ile stratejik planda yer alan amaçların ilişkilendirilmesi ile kurulmakta ve idareler bütçelerini stratejik planlarına göre teklif etmektedir. Stratejik yönetim ve planlamanın tamamlayıcı döngüsü ise idare faaliyet raporlarında yer verilen performans programı gerçekleştirmeleri ve stratejik plan izleme-değerlendirme tabloları ile gerçekleşmekte ve kamu mali yönetiminin saydamlık ve hesap verme sorumluluğu çerçevesinde kamuoyu ile paylaşılmaktadır.

Sağlık Bilimleri Üniversitesinin 2024 yılında uyguladığı program bütçenin alt programları, alt program hedefleri ile stratejik planında yer alan stratejik amaçları altta sunulmuştur.

Tablo- 106 Alt Program Hedefleri ve Stratejik Plan İlişkisi

Program Adı	Alt Program Adı	Alt Program Hedefleri	İlişkili Olduğu Stratejik Amaç
ARAŞTIRMA, GELİŞTİRME VE YENİLİK	ARAŞTIRMA ALTYAPILARI	Ülkemizin bilgi birikiminin artırılmasına ve teknolojik gelişimine katkıda bulunmak üzere yükseköğretim kurumlarında araştırma altyapılarının kurulması ve kapasitelerinin güçlendirilmesi	Amaç 3. Araştırma üniversitesi olmak ve sürdürülebilirliğini sağlamak
	YÜKSEKÖĞRETİMDE BİLİMSEL ARAŞTIRMA VE GELİŞTİRME	Yükseköğretim kurumlarında inovasyon amaçlı bilimsel çalışmaların artırılması	Amaç 3. Araştırma üniversitesi olmak ve sürdürülebilirliğini sağlamak Amaç 4. Sağlık bilimleri alanında dünyanın önde gelen üniversiteleri arasında yer almak
DIŞ POLİTİKA	BARIŞI DESTEKLEME VE KORUMA	Uluslararası yükümlülükler ve uluslararası politika doğrultusunda yurtdışında gerçekleştirilecek faaliyetler ile barışın yeniden tesisi, korunması ve teknik işbirliğinin sağlanması	Amaç 1. Akredite üniversite olmak ve eğitim-öğretimin niteliğini yükseltmek Amaç 4. Sağlık bilimleri alanında dünyanın önde gelen üniversiteleri arasında yer almak
HAYAT BOYU ÖĞRENME	YÜKSEKÖĞRETİM KURUMLARI SÜREKLİ EĞİTİM FAALİYETLERİ	Toplumun tüm kesimlerine ihtiyaç duyduğu alanlarda eğitimler verilmesi, kamu kurum ve kuruluşları, özel sektör ve uluslararası kuruluşlarla işbirliğinin gelişmesine katkıda bulunulması	Amaç 5. Yeşil dönüşümü sağlamış, sosyal sorumluluk sahibi ve sürdürülebilir bir üniversite olmak
TEDAVİ EDİCİ SAĞLIK	TEDAVİ HİZMETLERİ	Tedavi edici sağlık hizmetinin erişilebilir ve etkili olarak sunulmasının sağlanması	Amaç 2. Nitelikli sağlık eğitimi ile halk sağlığı hizmetlerinin etkinliği, etkililiği ve kalitesinin yükselmesine katkı sağlamak
YÜKSEKÖĞRETİM	ÖĞRETİM ELEMANLARINA SAĞLANAN BURS VE DESTEKLER	Alanında yetkin, araştırmacı, bilgi üreten ve aktaran akademisyenler yetiştirilmesi	Amaç 3. Araştırma üniversitesi olmak ve sürdürülebilirliğini sağlamak Amaç 4. Sağlık bilimleri alanında dünyanın önde gelen üniversiteleri arasında yer almak
	ÖN LİSANS EĞİTİMİ, LİSANS EĞİTİMİ VE LİSANSÜSTÜ EĞİTİM	Mesleki yeterlilik sahibi ve gelişime açık mezunlar yetiştirilmesi	Amaç 1. Akredite üniversite olmak ve eğitim-öğretimin niteliğini yükseltmek Amaç 4. Sağlık bilimleri alanında dünyanın önde gelen üniversiteleri arasında yer almak
	YÜKSEKÖĞRETİMDE ÖĞRENCİ YAŞAMI	Yükseköğretim öğrencilerine sunulan beslenme ve barınma hizmetlerinin kalitesinin artırılması; öğrencilerin kişisel ve sosyal gelişimi desteklenerek yaşam kalitesinin yükseltilmesi	Amaç 6. Yönetişim ilkeleriyle kurumsal dönüşümü tamamlayarak paydaş odaklı model bir üniversite olmak

Tablo- 107 Program Bütçe Faaliyet Açıklamaları

Program	Alt Program	Faaliyet	Faaliyet Açıklamaları
Araştırma, Geliştirme ve Yenilik	Yükseköğretimde Bilimsel Araştırma ve Geliştirme	Yükseköğretim Kurumlarının Bilimsel Araştırma Projeleri	BAP Koordinatörlüğünde Rektörlük Bilimsel Araştırma Projeleri ile sağlık alanında bilime katkı yapacak; ülkenin teknolojik, ekonomik, sosyal ve kültürel kalkınmasına katkı sağlayacak projeler bu faaliyet kapsamında yürütülmektedir.
Dış Politika	Barışın Desteklenmesi ve Korunması	Barışı Destekleme Faaliyetleri	Suriye-Çobanbey'de güvenlik güçleri nezaretinde yürütülen Çobanbey Tıp Fakültesi ile Çobanbey Sağlık Hizmetleri Meslek Yüksekokulundaki eğitim-öğretim faaliyetlerinin gerçekleştirilebilmesi için aktarılan görev giderleri bu faaliyet kapsamında yürütülmektedir.
Tedavi Edici Sağlık	Tedavi Hizmetleri	Ağız ve Diş Sağlığı Hizmetleri	Gülhane Diş Hekimliği Fakültesi öğrencilerinin ağız ve diş sağlığı alanında eğitimlerinin bir parçası olan uygulamalı eğitimin Gülhane Diş Hekimliği Sağlık Uygulama ve Araştırma Merkezinde yapılarak aynı zamanda bir diş hastanesi görevi ile tedavi edici sağlık hizmetinin verilmesi bu faaliyet kapsamında yürütülmektedir.
		Diş Hekimliği Hastanesi Tarafından Yapılacak Taban Ödeme	2547 sayılı Kanununun 58'inci maddesinin (c) fıkrası kapsamındaki personele yapılacak taban ödemelerde kullanılmak üzere ilgili yükseköğretim kurum bütçesine döner sermayenin gelir ve gider durumu da dikkate alınarak Hazine Yardımı olarak aktarılan ödeneklerin diş hekimliği fakülteleri ile sağlık uygulama ve araştırma merkezlerinin döner sermaye hesaplarına ödenmesi ve ödenen bu tutarların, döner sermaye biriminin gelir hesaplarına kaydedilerek personele gerçekleştirilecek taban ödemede kullanılması bu faaliyet kapsamında yürütülmektedir.
Yükseköğretim	Ön Lisans Eğitimi, Lisans Eğitimi ve Lisansüstü Eğitim	Doktora Öğrencilerine Yönelik Burs Hizmetleri	Yüksek Öğretim Kurumu 100/2000 Doktora Bursu kapsamında öncelikli alanlarda yetiştirilmek üzere doktora öğrencilerine verilen burslar bu faaliyet kapsamında yürütülmektedir.
		Doktora ve Tıpta Uzmanlık Eğitimi	Enstitülerde yürütülen Yüksek Lisans ve Doktora düzeyinde, 19 farklı şehirde afilyasyon sağlanmış 62 farklı Sağlık Bakanlığına bağlı hastanelerde Tıpta Uzmanlık düzeyinde verilen eğitim-öğretim hizmeti bu faaliyet kapsamında yürütülmektedir.
		Yükseköğretim Kurumları Birinci Öğretim	Fakülte ve Yüksekokullarda Birinci Öğretim düzeyinde verilen eğitim-öğretim hizmetleri bu faaliyet kapsamında yürütülmektedir.
		Yükseköğretim Kurumları Bilgi ve Kültürel Kaynaklar ile Sportif Altyapının Geliştirilmesi Hizmetleri	Kütüphane ve Dokümantasyon Daire Başkanlığının kütüphane ve e-kütüphane hizmetleri; basılı ve elektronik yayın alımları bu faaliyet kapsamında yürütülmektedir.
	Yükseköğretimde Öğrenci Yaşamı	Yükseköğretimde Barınma Hizmetleri	Üniversitemizin Ankara Gülhane yerleşkesinde bulunan öğrenci yurtlarına yönelik barınma hizmetleri bu faaliyet kapsamında yürütülmektedir.
		Yükseköğretimde Beslenme Hizmetleri	Üniversitemizin İstanbul ve Ankara'daki yemekhanelerinde öğrencilerin beslenmesi yönelik yemekhane hizmetleri bu faaliyet kapsamında yürütülmektedir.
		Yükseköğretimde Kültür ve Spor Hizmetleri	Sağlık Kültür ve Spor Daire Başkanlığının öğrenci yaşamına ilişkin yapacağı Kültür ve Spor Faaliyetleri bu faaliyet kapsamında yürütülmektedir.
		Yükseköğretimde Öğrenci Yaşamına İlişkin Diğer Hizmetler	Öğrencilerin beslenme, barınma, sosyal ve kültürel faaliyetleri kapsamına girmeyen öğrenci yaşamına ilişkin diğer hizmetler ile öğrencilerden elde edilen gelirler ile ilişkilendirilerek yapılması gereken giderler bu faaliyet kapsamında yürütülmektedir.
Yönetim ve Destek Programı	Teftiş, Denetim ve Danışmanlık Hizmetleri	Hukuki Danışmanlık ve Muhakemat Hizmetleri	Üniversitenin taraf olduğu adli ve idari davalarda, iç ve dış tahkim yargılamasında, icra işlemlerinde ve yargıya intikal eden diğer her türlü hukuki uyuşmazlıklarda temsil edilmesi; idare hizmetlerine ilişkin mevzuat, sözleşme, şartname ve uyuşmazlıklar ile ilgili hukuki mütalaa bildirilmesi; idarenin amaçlarının daha iyi gerçekleştirilmesi, mevzuata, plan ve programa uygun çalışmalarının temin edilmesi

Program	Alt Program	Faaliyet	Faaliyet Açıklamaları
Üst Yönetim, İdari ve Mali Hizmetler	Bilgi Teknolojilerine Yönelik Faaliyetler		amacıyla gerekli hukuki tekliflerin hazırlanması gibi iş, işlem ve süreçler bu faaliyet kapsamında yürütülmektedir.
	Engellilerin Erişebilirliğinin Sağlanması		Bilgi İşlem Daire Başkanlığınca bilgi teknolojilerine yönelik olarak sistem, sistem güvenliği ve ağ hizmetleri, yazılım hizmetleri, teknik servis hizmetleri ve gerekli donanımların sağlanması bu faaliyet kapsamında yürütülmektedir.
	Genel Destek Hizmetleri		Engellilere yönelik kampüs alt yapısı dönüşümleri ile eğitim-öğretimlerini kolaylaştırıcı sunulan hizmetler bu faaliyet kapsamında yürütülmektedir.
	İnsan Kaynakları Yönetimine İlişkin Faaliyetler		Üniversitemizin yükseköğretim programındaki faaliyetlerini gerçekleştirebilmesi için temizlik, güvenlik, aydınlatma, ısıtma, onarım, taşıma ve benzeri mal ve hizmetlerin temini, fiziki çalışma ortamlarının düzenlenmesi bu faaliyet kapsamında yürütülmektedir.
	İnşaat ve Yapı İşlerinin Yürütülmesi		Personel Daire Başkanlığınca Üniversitemizin insan gücü planlaması ve personel politikasıyla ilgili çalışmalar yapılması, personel sisteminin geliştirilmesi, Üniversite personelinin atama, özlük ve emeklilik işlemleri ile ilgili işlemlerin yapılması, idari personelin hizmet içi eğitim programlarının düzenlenmesi bu faaliyet kapsamında yürütülmektedir.
	Özel Kalem Hizmetleri		Yapı İşleri ve Teknik Daire Başkanlığınca Üniversite bina ve tesislerinin projelerini yapmak, yapı ve onarımla ilgili ihaleleri yürütmek; devam eden inşaatları kontrol etmek ve teslim almak, bakım ve onarım işlerini yapmak; kalorifer, kazan dairesi, soğuk oda, jeneratör, havalandırma sistemleri ile çevre düzenleme ve asansör bakım ve onarım ile benzeri işler bu faaliyetler kapsamında yürütülmektedir.
	Strateji Geliştirme ve Mali Hizmetler		Rektörlük makamının Üniversitemizin üst yöneticisi sıfatıyla protokol temsili ve ağırlamaları, Üniversitemizin gerek kamu gerek özel sağlık sektörünün önde gelen kuruluşlarıyla yapacağı çalışmalar, toplantı ve paneller bu faaliyet kapsamında yürütülmektedir.
	Taşınmaz Mal Gelirleriyle Yürütülecek Hizmetler		5018 Kamu Mali Yönetimi ve Kontrol Kanunu ve ilgili mali mevzuat çerçevesinde, özel bütçeli bir idare olan Üniversitemizin muhasebe ve kesin hesap, bütçe, taşınır, stratejik planlama, iç kontrol işlemleri bu faaliyet kapsamında yürütülmektedir.
	Yükseköğretimde Öğrencilere Yönelik İdari Hizmetler		2547 sayılı Yükseköğretim Kanunu Ek 25. madde hükümlerine uygun olarak taşınmaz mal gelirlerinden elde edilen gelirlerle finanse edilmek üzere mal ve hizmet alımları ile yatırım programı ile ilişkilendirilmiş sermaye giderleri bu faaliyette yürütülmektedir.
			Sağlık Kültür ve Spor Dairesi Başkanlığının faaliyetlerinin yürütülmesi için personel gideri, sosyal güvenlik kurumlarına devlet primi giderleri gibi zorunlu olan giderler ile Öğrenci İşleri Daire Başkanlığına ait giderler bu faaliyette yürütülmektedir.



2. Performans Sonuçlarının Değerlendirilmesi

Sağlık Bilimleri Üniversitesinin 2024 Yılı Performans Programının yıl sonu itibariyle alt program hedef ve göstergeleriyle ilgili gerçekleşme sonuçları ve değerlendirmeler ile performans göstergesi sonuçları altta sunulmuştur.

a. Alt Program Hedef ve Göstergeleriyle İlgili Gerçekleşme Sonuçları ve Değerlendirmeler

i. Araştırma Altyapıları Alt Programı

Tablo- 108 Araştırma Altyapıları Alt Programı Performans Göstergesi Gerçekleşmeleri İzleme Formu

Performans Göstergesi Gerçekleşmeleri İzleme Formu (3 Aylık)													
Yıl:	2024												
Programın Adı:	ARAŞTIRMA, GELİŞTİRME VE YENİLİK												
Alt Programın Adı:	ARAŞTIRMA ALTYAPILARI												
Alt Program Hedefi:	Ülkemizin bilgi birikiminin artırılmasına ve teknolojik gelişimine katkıda bulunmak üzere yükseköğretim kurumlarında araştırma altyapılarının kurulması ve kapasitelerinin güçlendirilmesi												
Sıra	Gösterge Adı	Ölçü Birimi	Önceki Dönem Grç		2023 Yılsonu Gerçekleşme Tahmini	Hedeflenen Gösterge Değeri (2024)	Gerçekleşme				Yılsonu Değeri	Gerçekleşme Oranı (Yılsonu Değeri / Hedeflenen Gösterge Değeri)	Gerçekleşme Durumu
			Yılı	Değeri			1. Üç Aylık	2. Üç Aylık	3. Üç Aylık	4. Üç Aylık			
1	Araştırma altyapısı projesi tamamlanma oranı	Oran	2023	0,45	0,5200	0,6800	0,5526	0,5789	0,7400	0,8157	0,8157	157%	Hedef Aşıldı

Tablo- 109 Araştırma Altyapıları Alt Programı Değerlendirme Tablosu

Araştırma Altyapısı Alt Programı	
Değerlendirme	2024 Yıl Sonu Değerlendirmesi:
	<ul style="list-style-type: none">Araştırma altyapısı tamamlanma oranı performans göstergesinde hedeflenen değer %157 oranında aşılmıştır.

ii. Yükseköğretimde Bilimsel Araştırma ve Geliştirme Alt Programı

Tablo- 110 Yükseköğretimde Bilimsel Araştırma ve Geliştirme Alt Programı Performans Göstergesi Gerçekleşmeleri İzleme Formu

Performans Göstergesi Gerçekleşmeleri İzleme Formu (3 Aylık)													
Yıl:	2024												
Programın Adı:	ARAŞTIRMA, GELİŞTİRME VE YENİLİK												
Alt Programın Adı:	YÜKSEKÖĞRETİMDE BİLİMSEL ARAŞTIRMA VE GELİŞTİRME												
Alt Program Hedefi:	Yükseköğretim kurumlarında inovasyon amaçlı bilimsel çalışmaların artırılması												
Sıra	Gösterge Adı	Ölçü Birimi	Önceki Dönem Grç		2023 Yılsonu Gerçekleşme Tahmini	Hedeflenen Gösterge Değeri (2024)	Gerçekleşme				Yılsonu Değeri	Gerçekleşme Oranı (Yılsonu Değeri / Hedeflenen Gösterge Değeri)	Gerçekleşme Durumu
			Yılı	Değeri			1. Üç Aylık	2. Üç Aylık	3. Üç Aylık	4. Üç Aylık			
1	Ar-ge'ye harcanan bütçenin toplam bütçeye oranı	Oran	2023	0,01	0,0140	0,0100	0,0006	0,1700	0,0012	0,0022	0,0022	22%	Hedefe Ulaşılamadı
2	Ar-ge sonucu ortaya çıkan ürünlere ilişkin alınan patent sayısı	Sayı	2023	2	1	3	0	3	0	0	3	100%	Hedefe Ulaşıldı
3	Ar-ge sonucu ticarileştirilen ürün sayısı	Sayı	2023	26	12	17	3	4	0	0	7	41%	Hedefe Ulaşılamadı
4	Araştırma merkezleri gelir miktarı	TL	2023	43.111.956	24.850.000	33.440.000	45.836.562,02	47.334.625,13	37.340.202,51	16.389.853,17	146.901.242,83	439%	Hedef Aşıldı
5	Araştırma merkezlerinin sanayi ile yaptığı proje sayısı	Sayı	2023	5	0	1	3	5	10	13	13	1300%	Hedef Aşıldı
6	BAP kapsamında desteklenen araştırma projeleri sayısı	Sayı	2023	98	300	350	31	56	80	124	124	35%	Hedefe Ulaşılamadı
7	Öğretim elemanı başına düşen ar-ge proje sayısı	Sayı	2023	0,03	0,0860	0,0890	0,0128	0,0201	0,0233	0,0389	0,0389	44%	Hedefe Ulaşılamadı
8	Patent, faydalı model ve endüstriyel tasarım başvuru sayısı	Sayı	2023	4	40	57	0	3	2	0	5	9%	Hedefe Ulaşılamadı
9	Ulusal ve uluslararası kuruluşlar tarafından desteklenen ar-ge projesi sayısı	Sayı	2023	53	45	82	20	37	39	53	53	65%	Hedefe Ulaşılamadı
10	Uluslararası endekslerde yer alan bilimsel yayın sayısı	Sayı	2023	2.958	3.500	3.700	1.178	1.832	485	0	3.495	94%	Hedefe Kısmen Ulaşıldı

Tablo- 111 Yükseköğretimde Bilimsel Araştırma ve Geliştirme Alt Programı Değerlendirme Tablosu

Yükseköğretimde Bilimsel Araştırma ve Geliştirme Alt Programı

Değerlendirme

2024 Yıl Sonu Değerlendirmesi:

- Ar-ge'ye harcanan bütçenin toplam bütçeye oranı performans göstergesinde hedeflenen değere ulaşamamıştır.
- Ar-ge sonucu ortaya çıkan ürünlere ilişkin alınan patent sayısı performans göstergesinde hedeflenen değere ulaşmıştır.
- Ar-ge sonucu ticarileştirilen ürün sayısı performans göstergesinde hedeflenen değere ulaşamamıştır.
- Araştırma merkezleri gelir miktarı performans göstergesinde hedeflenen değer 439% oranında aşılmıştır.
- Araştırma merkezlerinin sanayi ile yaptığı proje sayısı performans göstergesinde hedeflenen değer 1300% oranında aşılmıştır.
- BAP kapsamında desteklenen araştırma projeleri sayısı performans göstergesinde hedeflenen değere ulaşamamıştır.
- Öğretim elemanı başına düşen ar-ge proje sayısı performans göstergesinde hedeflenen değere ulaşamamıştır.
- Patent, faydalı model ve endüstriyel tasarım başvuru sayısı performans göstergesinde hedeflenen değere ulaşamamıştır.
- Ulusal ve uluslararası kuruluşlar tarafından desteklenen ar-ge projesi sayısı performans göstergesinde hedeflenen değere ulaşamamıştır.
- Uluslararası endekslerde yer alan bilimsel yayın sayısı performans göstergesinde hedeflenen değere 94% oranında kısmen ulaşmıştır.



Görsel: Somali Mogadişu Recep Tayyip Erdoğan Sağlık Bilimleri Fakültesi

iii. Yükseköğretim Kurumları Sürekli Eğitim Faaliyetleri Alt Programı

Tablo- 112 Yükseköğretim Kurumları Sürekli Eğitim Faaliyetleri Alt Programı Performans Göstergesi Gerçekleşmeleri İzleme Formu

Performans Göstergesi Gerçekleşmeleri İzleme Formu (3 Aylık)													
Yıl:	2024												
Programın Adı:	HAYAT BOYU ÖĞRENME												
Alt Programın Adı:	YÜKSEKÖĞRETİM KURUMLARI SÜREKLİ EĞİTİM FAALİYETLERİ												
Alt Program Hedefi:	Toplumun tüm kesimlerine ihtiyaç duyduğu alanlarda eğitimler verilmesi, kamu kurum ve kuruluşları, özel sektör ve uluslararası kuruluşlarla işbirliğinin gelişmesine katkıda bulunulması												
Sıra	Gösterge Adı	Ölçü Birimi	Önceki Dönem		2023 Yılı Sonu Gerçekleşme Tahmini	Hedeflenen Gösterge Değeri (2024)	Gerçekleşme						Gerçekleşme Durumu
			Yılı	Grç Değeri			1. Üç Aylık	2. Üç Aylık	3. Üç Aylık	4. Üç Aylık	Yılı Sonu Değeri	Gerçekleşme Oranı (Yılı Sonu Değeri / Hedeflenen Gösterge Değeri)	
1	Dezavantajlı gruplara yönelik sosyal entegrasyon ve kapsayıcılığa ilişkin yapılan faaliyet sayısı	Sayı	2023	0	1	2	0	0	0	0	0	0%	Hedefe Ulaşılamadı
2	Eğitim programlarına başvuran kişi sayısı	Sayı	2023	600	300	500	8	0	0	192	200	40%	Hedefe Ulaşılamadı
3	Mezunlara yönelik gerçekleştirilen faaliyet sayısı	Sayı	2023	5	13	14	0	4	0	2	6	43%	Hedefe Ulaşılamadı
4	Sürekli Eğitim Merkezi (SEM) ve Dil Merkezi (DİLMER) tarafından mesleki eğitime yönelik verilen sertifika sayısı	Sayı	2023	43	5	7	4	0	0	0	4	57%	Hedefe Ulaşılamadı
5	Tamamlanan sosyal sorumluluk projeleri sayısı	Sayı	2023	50	66	89	28	26	0	0	39	44%	Hedefe Ulaşılamadı
6	Üniversitenin çevrecilik alanlarında aldığı ödül sayısı	Sayı	2023	0	0	0	0	0	0	0	0		Hedefe Ulaşılamadı

Tablo- 113 Yükseköğretim Kurumları Sürekli Eğitim Faaliyetleri Alt Programı Değerlendirme Tablosu

Yükseköğretim Kurumları Sürekli Eğitim Faaliyetleri Alt Programı	
Değerlendirme	2024 Yıl Sonu Değerlendirmesi:
	<ul style="list-style-type: none">Dezavantajlı gruplara yönelik sosyal entegrasyon ve kapsayıcılığa ilişkin yapılan faaliyet sayısı performans göstergesinden hedeflenen değere ulaşamamıştır. 2025 yılında performans göstergesi izlenirken Engellsiz Öğrenci Koordinatörlüğü izleme süreçlerine dahil edilecektir.Eğitim programlarına başvuran kişi sayısı performans göstergesinden hedeflenen değere ulaşamamıştır.Mezunlara yönelik gerçekleştirilen faaliyet sayısı performans göstergesinden hedeflenen değere ulaşamamıştır. 2025 yılında performans göstergesi izlenirken mezunlarına yönelik faaliyetlerini bağımsız olarak gerçekleştiren akademik birimler izleme süreçlerine dahil edilecektir.Sürekli Eğitim Merkezi (SEM) ve Dil Merkezi (DİLMER) tarafından mesleki eğitime yönelik verilen sertifika sayısı performans göstergesinden hedeflenen değere ulaşamamıştır.Tamamlanan sosyal sorumluluk projeleri sayısı performans göstergesinden hedeflenen değere ulaşamamıştır.Üniversitenin çevrecilik alanlarında aldığı ödül sayısı performans göstergesinde herhangi bir hedefi bulunmamaktadır.

iv. Tedavi Hizmetleri Alt Programı

Tablo- 114 Tedavi Hizmetleri Alt Programı Performans Göstergesi Gerçekleşmeleri İzleme Formu

Performans Göstergesi Gerçekleşmeleri İzleme Formu (3 Aylık)													
Yıl:	2024												
Programın Adı:	TEDAVİ EDİCİ SAĞLIK												
Alt Programın Adı:	TEDAVİ HİZMETLERİ												
Alt Program Hedefi:	Tedavi edici sağlık hizmetinin erişilebilir ve etkili olarak sunulmasının sağlanması												
Sıra	Gösterge Adı	Ölçü Birimi	Önceki Dönem Grç		2023 Yılsonu Gerçekleşme Tahmini	Hedeflenen Gösterge Değeri (2024)	Gerçekleşme				Yılsonu Değeri	Gerçekleşme Oranı (Yılsonu Değeri / Hedeflenen Gösterge Değeri)	Gerçekleşme Durumu
			Yılı	Değeri			1. Üç Aylık	2. Üç Aylık	3. Üç Aylık	4. Üç Aylık			
1	Ameliyat sayısı	Sayı	2023	3.393	2.500	3.000	1.940	2.995	0	2.219	7.154	238%	Hedef Aşıldı
2	Üniversite hastaneleri nitelikli yatak oranı	Oran	2023	1,00	0,01	0,05	1	1	1	1	1	20%	Hedefe Ulaşılamadı
3	Üniversite hastaneleri yatak doluluk oranı	Oran	2023	1,00	0,01	0,05	6,5900	0,1593	0,1058	0,0794	0,0794	2%	Hedefe Ulaşılamadı
4	Yatan hasta sayısı	Sayı	2023	1	1	10	6	23	0	0	29	290%	Hedef Aşıldı

Tablo- 115 Tedavi Hizmetleri Alt Programı Değerlendirme Tablosu

Tedavi Hizmetleri Alt Programı	
Değerlendirme	2024 Yıl Sonu Değerlendirmesi:
	<ul style="list-style-type: none">Ameliyat sayısı performans hedef göstergesinde hedeflenen değer 238% oranında aşılmıştır.Üniversite hastaneleri nitelikli yatak oranı performans hedef göstergesinde hedeflenen değer yanlış tespit edildiğinden dolayı hedeflenen değere ulaşamamıştır.Üniversite hastaneleri yatak doluluk oranı performans hedef göstergesinde hedeflenen değer yanlış tespit edildiğinden dolayı hedeflenen değere ulaşamamıştır.Yatan hasta sayısı performans hedef göstergesinde hedeflenen değer 290% oranında aşılmıştır.

v. Öğretim Elemanlarına Sağlanan Burs ve Destekler Alt Programı

Tablo- 116 Öğretim Elemanlarına Sağlanan Burs ve Destekler Alt Programı Performans Göstergesi Gerçekleşmeleri İzleme Formu

Performans Göstergesi Gerçekleşmeleri İzleme Formu (3 Aylık)													
Yıl:	2024												
Programın Adı:	YÜKSEKÖĞRETİM												
Alt Programın Adı:	ÖĞRETİM ELEMANLARINA SAĞLANAN BURS VE DESTEKLER												
Alt Program Hedefi:	Alanında yetkin, araştırmacı, bilgi üreten ve aktaran akademisyenler yetiştirilmesi												
Sıra	Gösterge Adı	Ölçü Birimi	Önceki Dönem		2023 Yılı Sonu Gerçekleşme Tahmini	Hedeflenen Gösterge Değeri (2024)	Gerçekleşme				Yılsonu Değeri	Gerçekleşme Oranı (Yılsonu Değeri / Hedeflenen Gösterge Değeri)	Gerçekleşme Durumu
			Yılı	Değeri			1. Üç Aylık	2. Üç Aylık	3. Üç Aylık	4. Üç Aylık			
1	SCI, SCI-Expanded, SSCI ve AHCI kapsamındaki dergilerde öğretim elemanı başına düşen yayın sayısı	Sayı	2023	0,61	0,7000	0,6670	0,2593	0,4779	4,1979	0,7017	0,7017	105%	Hedef Aşıldı
2	Yükseköğretim Kurulu tarafından belirlenecek öncelikli alanlarda sağlanan burslardan yararlanan doktora öğrenci sayısı	Sayı	2023	12	15	20	8	8	2	2	2	10%	Hedefe Ulaşılmadı
3	Yükseköğretim Kurulu tarafından sağlanan araştırma desteklerinden yararlananların sayısı	Sayı	2023	100	40	63	19	40	0	63	63	100%	Hedefe Ulaşıldı
4	Yükseköğretim Kurulu, Türkiye Bilimler Akademisi ve TÜBİTAK bilim, teşvik ve sanat ödülleri sayısı	Sayı	2023	0	7	16	0	0	0	0	0	0%	

Tablo- 117 Öğretim Elemanlarına Sağlanan Burs ve Destekler Alt Programı Değerlendirme Tablosu

Öğretim Elemanlarına Sağlanan Burs ve Destekler	
Değerlendirme	2024 Yıl Sonu Değerlendirmesi
	<ul style="list-style-type: none">SCI, SCI-Expanded, SSCI ve AHCI kapsamındaki dergilerde öğretim elemanı başına düşen yayın sayısı performans hedef göstergesinde hedeflenen değer 105% oranında aşılmıştır.Yükseköğretim Kurulu tarafından belirlenecek öncelikli alanlarda sağlanan burslardan yararlanan doktora öğrenci sayısı performans hedef göstergesinde hedeflenen değere ulaşamamıştır. Hedefe ulaşamamasında bursiyer doktora programı öğrencilerinin mezun olmalarının etkisi bulunmaktadır.Yükseköğretim Kurulu tarafından sağlanan araştırma desteklerinden yararlananların sayısı performans hedef göstergesinde hedefe ulaşmıştır.Üniversite akademisyenlerinin 2024 yılında Yükseköğretim Kurulu, Türkiye Bilimler Akademisi ve TÜBİTAK bilim, teşvik ve sanat ödülü bulunmamaktadır.

vi. Ön Lisans Eğitimi, Lisans Eğitimi ve Lisansüstü Eğitim Alt Programı

Tablo- 118 Ön Lisans Eğitimi, Lisans Eğitimi ve Lisansüstü Eğitim Alt Programı Performans Göstergesi Gerçekleşmeleri İzleme Formu

Performans Göstergesi Gerçekleşmeleri İzleme Formu (3 Aylık)														
Yıl:	2024													
Programın Adı:	YÜKSEKÖĞRETİM													
Alt Programın Adı:	ÖN LİSANS EĞİTİMİ, LİSANS EĞİTİMİ VE LİSANSÜSTÜ EĞİTİM													
Alt Program Hedefi:	Mesleki yeterlilik sahibi ve gelişime açık mezunlar yetiştirilmesi													
Sıra	Gösterge Adı	Ölçü Birimi	Önceki Dönem		2023 Yılsonu Gerçekleşme Tahmini	Hedeflenen Gösterge Değeri (2024)	Gerçekleşme				Yılsonu Değeri	Gerçekleşme Oranı (Yılsonu Değeri / Hedeflenen Gösterge Değeri)	Gerçekleşme Durumu	
			Yılı	Değeri			1. Üç Aylık	2. Üç Aylık	3. Üç Aylık	4. Üç Aylık				
1	Doktora eğitimini tamamlayanların sayısı	Sayı	2023	10	10	15	188	0	0	0	188	1253%	Hedef Aşıldı	
2	Eğitim bilimleri kontenjan doluluk oranı	Oran	Sağlık Bilimleri Üniversitesinde Eğitim Bilimleri Programları Bulunmadığından Bu Gösterge İzlenmemektedir.											
3	Eğitimin program süresinde bitirilme oranı	Oran	2023	0,95	0,9500	0,9500	0,9500	0,9000	0,9000	0,9000	0,9000	95%	Hedefe Kısmen Ulaşıldı	
4	Fen bilimleri kontenjan doluluk oranı	Oran	2023	Sağlık Bilimleri Üniversitesinde Fen Bilimler Programları Bulunmadığından Bu Gösterge İzlenmemektedir.										
5	Kütüphanede bulunan basılı ve elektronik kaynak sayısı	Sayı	2023	526.612	175.000	180.000	176.001	176.001	452.194	449.408	449.408	250%	Hedef Aşıldı	
6	Kütüphanede bulunan öğrenci başına düşen basılı ve elektronik kaynak sayısı	Sayı	2023	20,88	7,3850	6,7930	7,0600	7,2200	10,6600	17,1288	17,1288	252%	Hedef Aşıldı	
7	Kütüphaneden yararlanan kişi sayısı	Sayı	2023	135.331	117.000	175.000	0	126.075	25.328	80.091	231.494	132%	Hedef Aşıldı	
8	Lisansüstü öğrencilerin toplam öğrenciler içindeki payı	Oran	2023	0,05	0,0580	0,0580	5,8000	0,0580	0,0580	0,0580	0,0580	100%	Hedefe Ulaşıldı	
9	Öğrenci başına düşen eğitim alanı	Metrekare	2023	4,71	5,0125	4,7176	4,7629	4,8700	4,5359	4,5270	4,5270	96%	Hedefe Kısmen Ulaşıldı	
10	Öğrenci başına düşen kapalı alan	Metrekare	2023	15,01	15,9705	14,7192	15,1752	15,5100	14,4500	14,4254	14,4254	98%	Hedefe Kısmen Ulaşıldı	
11	Öğrenci değişim programlarından yararlanan öğrencilerin oranı	Oran	2023	0,001	0,0016	0,0018	0,0002	0,0005	0,0005	0,0005	0,0005	28%	Hedefe Ulaşılmadı	
12	Öğretim üyesi başına düşen öğrenci sayısı	Sayı	2023	6,27	5,9200	5,8800	6,9815	6,8300	6,8100	6,7292	6,7292	114%	Hedef Aşıldı	
13	Sağlık bilimleri kontenjan doluluk oranı	Oran	2023	1,00	1,00	1,00	1,00	1,00	1,00	1	1	100%	Hedefe Ulaşıldı	

Yıl	Ölçülebilir Göstergeler	Oran	2023	Sağlık Bilimleri Üniversitesinde Sosyal Bilimler Programları Bulunmadığından Bu Göstergeler İzlenmemektedir.										
14	Sosyal bilimler kontenjan doluluk oranı	Oran	2023											
15	Teknokent veya Teknoloji Transfer Ofisi (TTO) projelerine katılan öğrenci sayısı	Sayı	2023	0	0	2	2	2	4	8	8	400%	Hedef Aşıldı	
16	Uluslararası kuruluşlarla ortak uygulanan eğitim programı sayısı	Sayı	2023	0	0	0	2	2	2	2	2			
17	Yabancı dilde eğitim veren program sayısı	Sayı	2023	4	4	4	4	4	4	4	4	100%	Hedefe Ulaşıldı	
18	Yabancı uyruklu akademisyen sayısı	Sayı	2023	7	7	10	7	7	4	4	4	40%	Hedefe Ulaşılamadı	
19	Yabancı uyruklu öğrenci sayısı	Sayı	2023	3.298	3.076	4.800	3.566	3.202	2.985	3.490	3.490	73%	Hedefe Ulaşılamadı	
20	Yan dal ve çift ana dal programından mezun olanların toplam mezun sayısına oranı	Oran	2023	0	0	0	0	0	0	0	0			

Tablo- 119 Ön Lisans Eğitimi, Lisans Eğitimi ve Lisansüstü Eğitim Alt Programı Değerlendirme Tablosu

Ön Lisans Eğitimi, Lisans Eğitimi ve Lisansüstü Eğitim Alt Programı

Değerlendirme

2024 Yıl Sonu Değerlendirmesi

- Doktora eğitimini tamamlayanların sayısı performans göstergesinde hedeflenen değer 1253% oranında aşılmıştır.
- Eğitimin program süresinde bitirilme oranı performans göstergesinde hedeflenen değere kısmen ulaşılmıştır.
- Kütüphanede bulunan basılı ve elektronik kaynak sayısı performans hedef göstergesinde hedeflenen değer 250% oranında aşılmıştır.
- Kütüphanede bulunan öğrenci başına düşen basılı ve elektronik kaynak sayısı performans hedef göstergesinde hedeflenen değer 252% oranında aşılmıştır.
- Kütüphaneden yararlanan kişi sayısı performans hedef göstergesinden hedeflenen değer 132% oranında aşılmıştır.
- Lisansüstü öğrencilerin toplam öğrenciler içindeki payı performans hedef göstergesinde hedeflenen değere ulaşılmıştır.
- Öğrenci başına düşen eğitim alanı performans hedef göstergesinde hedeflenen değere kısmen ulaşılmıştır.
- Öğrenci başına düşen kapalı alan performans hedef göstergesinde hedeflenen değere kısmen ulaşılmıştır.
- Öğrenci değişim programlarından yararlanan öğrencilerin oranı performans hedef göstergesinde hedeflenen değere ulaşılamamıştır.
- Öğretim üyesi başına düşen öğrenci sayısı performans hedef göstergesinde hedeflenen değer 114% oranında aşılmıştır.
- Sağlık bilimleri kontenjan doluluk oranı performans hedef göstergesinde hedeflenen değere ulaşılmıştır.
- Teknokent veya Teknoloji Transfer Ofisi (TTO) projelerine katılan öğrenci sayısı performans hedef göstergesinde hedeflenen değer 400% oranında aşılmıştır.
- Yabancı dilde eğitim veren program sayısı performans hedef göstergesinde hedeflenen değere ulaşılmıştır.
- Yabancı uyruklu akademisyen sayısı performans hedef göstergesinde sözleşmeli yabancı uyruklu akademisyen sayısı azaldığından hedeflenen değere ulaşılamamıştır.
- Yabancı uyruklu öğrenci sayısı performans hedef göstergesinde hedeflenen değere ulaşılamamıştır.
- Üniversitenin yan dal veya çift ana dal programı bulunmamaktadır.

vii. Yükseköğretimde Öğrenci Yaşamı Alt Programı

Tablo- 120 Yükseköğretimde Öğrenci Yaşamı Alt Programı Performans Göstergesi Gerçekleşmeleri İzleme Formu

Performans Göstergesi Gerçekleşmeleri İzleme Formu (3 Aylık)													
Yıl:	2024												
Programın Adı:	YÜKSEKÖĞRETİM												
Alt Programın Adı:	YÜKSEKÖĞRETİMDE ÖĞRENCİ YAŞAMI												
Alt Program Hedefi:	Yükseköğretim öğrencilerine sunulan beslenme ve barınma hizmetlerinin kalitesinin artırılması; öğrencilerin kişisel ve sosyal gelişimi desteklenerek yaşam kalitesinin yükseltilmesi												
Sıra	Gösterge Adı	Ölçü Birimi	Önceki Dönem		2023 Yılı Gerçekleşme Tahmini	Hedeflenen Gösterge Değeri (2024)	Gerçekleşme						
			Yılı	Değeri			1. Üç Aylık	2. Üç Aylık	3. Üç Aylık	4. Üç Aylık	Yılı Gerçekleşme Değeri	Gerçekleşme Oranı (Yılı Gerçekleşme Değeri / Hedeflenen Gösterge Değeri)	Gerçekleşme Durumu
1	Barınma hizmetlerinden yararlanan öğrenci sayısı	Sayı	2023	1.988	1.650	1.700	1.206	1.100	1.100	1.224	1.224	72%	Hedefe Ulaşılamadı
2	Beslenme hizmetlerinden yararlanan öğrenci sayısı	Sayı	2023	168.120	140.000	160.000	276.733	559.878	559.878	932.087	932.087	583%	Hedef Aşıldı
3	Öğrenci başına düşen sosyal donatı alanı	Metrekare	2023	0,49	0,5224	0,5283	0,4965	0,5100	0,4728	0,4719	0,4719	89%	Hedefe Kısmen Ulaşıldı
4	Öğrenci kulüp ve topluluk sayısı	Sayı	2023	32	28	35	38	38	38	38	38	109%	Hedef Aşıldı
5	Sosyal, kültürel ve sportif faaliyet sayısı	Sayı	2023	305	300	360	180	70	0	0	222	62%	Hedefe Ulaşılamadı
6	Yükseköğretimde öğrenci başına barınma harcaması	TL	2023	39,91	21,1000	37,7400	0	10,1400	49,7400	35,5000	95,3800	253%	Hedef Aşıldı
7	Yükseköğretimde öğrenci başına beslenme harcaması	TL	2023	1.581,60	1.688,0400	1.887,07	708,0230	927,9300	581,1400	1.347,7200	3.564,8130	189%	Hedef Aşıldı
8	Yükseköğretimde öğrenci yaşamından memnuniyet oranı	Oran	2023				0	0	0,6400	0,6400	0,6400		
9	Yükseköğretimde öğrencilere sunulan sağlık hizmetinden yararlanan öğrenci sayısının toplam öğrenci sayısına oranı	Oran	2023	Yükseköğretim Kurumları Mediko-Sosyal, Sağlık, Kültür ve Spor İşleri Dairesi Uygulama Yönetmeliğine Göre Bir Sağlık Hizmeti Verilmediğinden Bu Gösterge İzlenmemektedir.									

Tablo- 121 Yükseköğretimde Öğrenci Yaşamı Alt Programı Değerlendirme Tablosu

Yükseköğretimde Öğrenci Yaşamı Alt Programı

Değerlendirme

2024 Yıl Sonu Değerlendirmesi:

- Barınma hizmetlerinden yararlanan öğrenci sayısı performans hedef göstergesinde hedeflenen değere ulaşamamıştır.
- Beslenme hizmetlerinden yararlanan öğrenci sayısı performans hedef göstergesinden hedeflenen değer 583% oranında aşılmıştır.
- Öğrenci başına düşen sosyal donatı alanı performans hedef göstergesinden hedeflenen değere kısmen ulaşılmıştır.
- Öğrenci kulüp ve topluluk sayısı performans hedef göstergesinde hedeflenen değer 109% oranında aşılmıştır.
- Sosyal, kültürel ve sportif faaliyet sayısı performans hedef göstergesinde hedeflenen değere ulaşamamıştır.
- Yükseköğretimde öğrenci başına barınma harcaması performans hedef göstergesinde hedeflenen değer 253% oranında aşılmıştır.
- Yükseköğretimde öğrenci başına beslenme harcaması performans hedef göstergesinde hedeflenen değer 189% oranında aşılmıştır.
- 2025 yılı itibarıyla öğrenci ve personel memnuniyet anketleri sistematik olarak gerçekleştirilecektir.



viii. Performans Göstergesi Sonuçları

Sağlık Bilimleri Üniversitesi 2024 Yılı Performans Programı, program bütçenin program ve alt program bilgileri ile ilişkilendirilen performans göstergelerinde hedeflenen değer ve yıl sonu gerçekleşme değeri karşılaştırması ile altta sunulmuştur.

Gerçekleşme durumu değerlendirilirken Cumhurbaşkanlığı Strateji ve Bütçe Başkanlığının Program Bütçe Esaslarına Göre Performans Programı İzleme Rehberindeki altta sunulan gerçekleşme kriterleri esas alınmıştır.

Tablo- 122 Gerçekleşme Oranına Göre Gerçekleşme Durumları

Gerçekleşme Oranı (%)	Gerçekleşme Durumu
100 üzeri	Hedeflenen Değer Aşıldı
100	Hedeflenen Değere Ulaşıldı
100 ile 80 arası	Hedeflenen Değere Kısmen Ulaşıldı
80 altı	Hedeflenen Değere Ulaşılamadı

Sağlık Bilimleri Üniversitesi 2024 Yılı Performans Programı toplam 55 performans göstergesi ile oluşturulmuş; 3 gösterge Üniversitenin sağlık temalı bir üniversite oluşundan dolayı 1 gösterge ise mediko-sosyal hizmeti sunulmadığından dolayı izlenmemiş; kalan 51 göstergenin 4'ünden hedef ve izleme verisi alınamamıştır.

Gösterge gerçekleşme durumları itibariyle hedefler incelendiğinde 17 göstergede hedeflenen değer aşılmış; 5 gösterge %100 gerçekleşerek hedefe ulaşılmış; 5 gösterge %80-%100 aralığında gerçekleşerek hedeflenen değere kısmen ulaşılmış ve 20 göstergede hedeflenen değere ulaşılamamıştır.



Tablo- 123 Performans Göstergesi Sonuçları Tablosu

Program	Alt Program	Alt Program Hedefi	Performans Göstergesi	Hedeflenen Göstergedeğeri	Yılsonu Gerçekleşme Değeri	Gerçekleşme Durumu
ARAŞTIRMA, GELİŞTİRME VE YENİLİK	ARAŞTIRMA ALTYAPILARI	Ülkemizin bilgi birikiminin artırılmasına ve teknolojik gelişimine katkıda bulunmak üzere yükseköğretim kurumlarında araştırma altyapılarının kurulması ve kapasitelerinin güçlendirilmesi	Araştırma altyapısı projesi tamamlanma oranı	0,6800	0,8157	Aşıldı
ARAŞTIRMA, GELİŞTİRME VE YENİLİK	YÜKSEKÖĞRETİMDE BİLİMSEL ARAŞTIRMA VE GELİŞTİRME	Yükseköğretim kurumlarında inovasyon amaçlı bilimsel çalışmaların artırılması	Ar-ge'ye harcanan bütçenin toplam bütçeye oranı	0,0100	0,0022	Ulaşılamadı
			Ar-ge sonucu ortaya çıkan ürünlere ilişkin alınan patent sayısı	3	3	Ulaşıldı
			Ar-ge sonucu ticarileştirilen ürün sayısı	17	7	Ulaşılamadı
			Araştırma merkezleri gelir miktarı	33.440.000	146.901.242,8300	Aşıldı
			Araştırma merkezlerinin sanayi ile yaptığı proje sayısı	1	13	Aşıldı
			BAP kapsamında desteklenen araştırma projeleri sayısı	350	124	Ulaşılamadı
			Öğretim elemanı başına düşen ar-ge proje sayısı	0,0890	0,0389	Ulaşılamadı
			Patent, faydalı model ve endüstriyel tasarım başvuru sayısı	57	5	Ulaşılamadı
			Ulusal ve uluslararası kuruluşlar tarafından desteklenen ar-ge projesi sayısı	82	53	Ulaşılamadı
			Uluslararası endekslerde yer alan bilimsel yayın sayısı	3.700	3.495	Kısmen Ulaşıldı
HAYAT BOYU ÖĞRENME	YÜKSEKÖĞRETİM KURUMLARI SÜREKLİ EĞİTİM FAALİYETLERİ	Toplumun tüm kesimlerine ihtiyaç duyduğu alanlarda eğitimler verilmesi, kamu kurum ve kuruluşları, özel sektör ve uluslararası kuruluşlarla işbirliğinin gelişmesine katkıda bulunulması	Dezavantajlı gruplara yönelik sosyal entegrasyon ve kapsayıcılığa ilişkin yapılan faaliyet sayısı	2	0	Ulaşılamadı
			Eğitim programlarına başvuran kişi sayısı	500	200	Ulaşılamadı
			Mezunlara yönelik gerçekleştirilen faaliyet sayısı	14	6	Ulaşılamadı
			Sürekli Eğitim Merkezi (SEM) ve Dil Merkezi (DİLMER) tarafından mesleki eğitime yönelik verilen sertifika sayısı	7	4	Ulaşılamadı
			Tamamlanan sosyal sorumluluk projeleri sayısı	89	39	Ulaşılamadı
			Üniversitenin çevrecilik alanlarında aldığı ödül sayısı	0	0	Ulaşılamadı
TEDAVİ EDİCİ SAĞLIK	TEDAVİ HİZMETLERİ		Ameliyat sayısı	3.000	7.154	Aşıldı



Program	Alt Program	Alt Program Hedefi	Performans Göstergesi	Hedeflenen Gösterge Değeri	Yılsonu Gerçekleşme Değeri	Gerçekleşme Durumu
		Tedavi edici sağlık hizmetinin erişilebilir ve etkili olarak sunulmasının sağlanması	Üniversite hastaneleri nitelikli yatak oranı	5	1	Ulaşılamadı
			Üniversite hastaneleri yatak doluluk oranı	5	0,0794	Ulaşılamadı
			Yatan hasta sayısı	10	29	Aşıldı
YÜKSEKÖĞRETİM	ÖĞRETİM ELEMANLARINA SAĞLANAN BURS VE DESTEKLER	Alanında yetkin, araştırmacı, bilgi üreten ve aktaran akademisyenler yetiştirilmesi	SCI, SCI-Expanded, SSCI ve AHCI kapsamındaki dergilerde öğretim elemanı başına düşen yayın sayısı	0,6670	0,7017	Aşıldı
			Yükseköğretim Kurulu tarafından belirlenecek öncelikli alanlarda sağlanan burslardan yararlanan doktora öğrenci sayısı	20	2	Ulaşılamadı
			Yükseköğretim Kurulu tarafından sağlanan araştırma desteklerinden yararlananların sayısı	63	63	Ulaşıldı
			Yükseköğretim Kurulu, Türkiye Bilimler Akademisi ve TÜBİTAK bilim, teşvik ve sanat ödülleri sayısı	16	0	Ulaşılamadı
YÜKSEKÖĞRETİM	ÖN LİSANS EĞİTİMİ, LİSANS EĞİTİMİ VE LİSANSÜSTÜ EĞİTİM	Mesleki yeterlilik sahibi ve gelişime açık mezunlar yetiştirilmesi	Doktora eğitimini tamamlayanların sayısı	15	188	Aşıldı
			Eğitim bilimleri kontenjan doluluk oranı	0	0	
			Eğitimin program süresinde bitirilme oranı	0,9500	0,9000	Kısmen Ulaşıldı
			Fen bilimleri kontenjan doluluk oranı	0	0	
			Kütüphanede bulunan basılı ve elektronik kaynak sayısı	180.000	449.408	Aşıldı
			Kütüphanede bulunan öğrenci başına düşen basılı ve elektronik kaynak sayısı	6,7930	17,1288	Aşıldı
			Kütüphaneden yararlanan kişi sayısı	175.000	231.494	Aşıldı
			Lisansüstü öğrencilerin toplam öğrenciler içindeki payı	0,0580	0,0580	Ulaşıldı
			Öğrenci başına düşen eğitim alanı	4,7176	4,5270	Kısmen Ulaşıldı
			Öğrenci başına düşen kapalı alan	14,7192	14,4254	Kısmen Ulaşıldı
			Öğrenci değişim programlarından yararlanan öğrencilerin oranı	0,0018	0,0005	Ulaşılamadı
			Öğretim üyesi başına düşen öğrenci sayısı	5,8800	6,7292	Aşıldı
			Sağlık bilimleri kontenjan doluluk oranı	1	1	Ulaşıldı
			Sosyal bilimler kontenjan doluluk oranı	0	0	

Program	Alt Program	Alt Program Hedefi	Performans Göstergesi	Hedeflenen Gösterge Değeri	Yılsonu Gerçekleşme Değeri	Gerçekleşme Durumu
			Teknokent veya Teknoloji Transfer Ofisi (TTO) projelerine katılan öğrenci sayısı	2	8	Aşıldı
			Uluslararası kuruluşlarla ortak uygulanan eğitim programı sayısı	0	2	Aşıldı
			Yabancı dilde eğitim veren program sayısı	4	4	Ulaşıldı
			Yabancı uyruklu akademisyen sayısı	10	4	Ulaşılamadı
			Yabancı uyruklu öğrenci sayısı	4.800	3.490	Ulaşılamadı
			Yan dal ve çift ana dal programından mezun olanların toplam mezun sayısına oranı	0	0	
YÜKSEKÖĞRETİM	YÜKSEKÖĞRETİMDE ÖĞRENCİ YAŞAMI	Yükseköğretim öğrencilerine sunulan beslenme ve barınma hizmetlerinin kalitesinin artırılması; öğrencilerin kişisel ve sosyal gelişimi desteklenerek yaşam kalitesinin yükseltilmesi	Barınma hizmetlerinden yararlanan öğrenci sayısı	1.700	1.224	Ulaşılamadı
			Beslenme hizmetlerinden yararlanan öğrenci sayısı	160.000	932.087	Aşıldı
			Öğrenci başına düşen sosyal donatı alanı	0,5283	0,4719	Kısmen Ulaşıldı
			Öğrenci kulüp ve topluluk sayısı	35	38	Aşıldı
			Sosyal, kültürel ve sportif faaliyet sayısı	360	222	Ulaşılamadı
			Yükseköğretimde öğrenci başına barınma harcaması	37,7400	95,3800	Aşıldı
			Yükseköğretimde öğrenci başına beslenme harcaması	1.887,0700	3.564,8130	Aşıldı
			Yükseköğretimde öğrenci yaşamından memnuniyet oranı	0	0,6400	
			Yükseköğretimde öğrencilere sunulan sağlık hizmetinden yararlanan öğrenci sayısının toplam öğrenci sayısına oranı	0	0	

Grafik- 46 Gerçekleşme Durumuna Göre Göstergeler

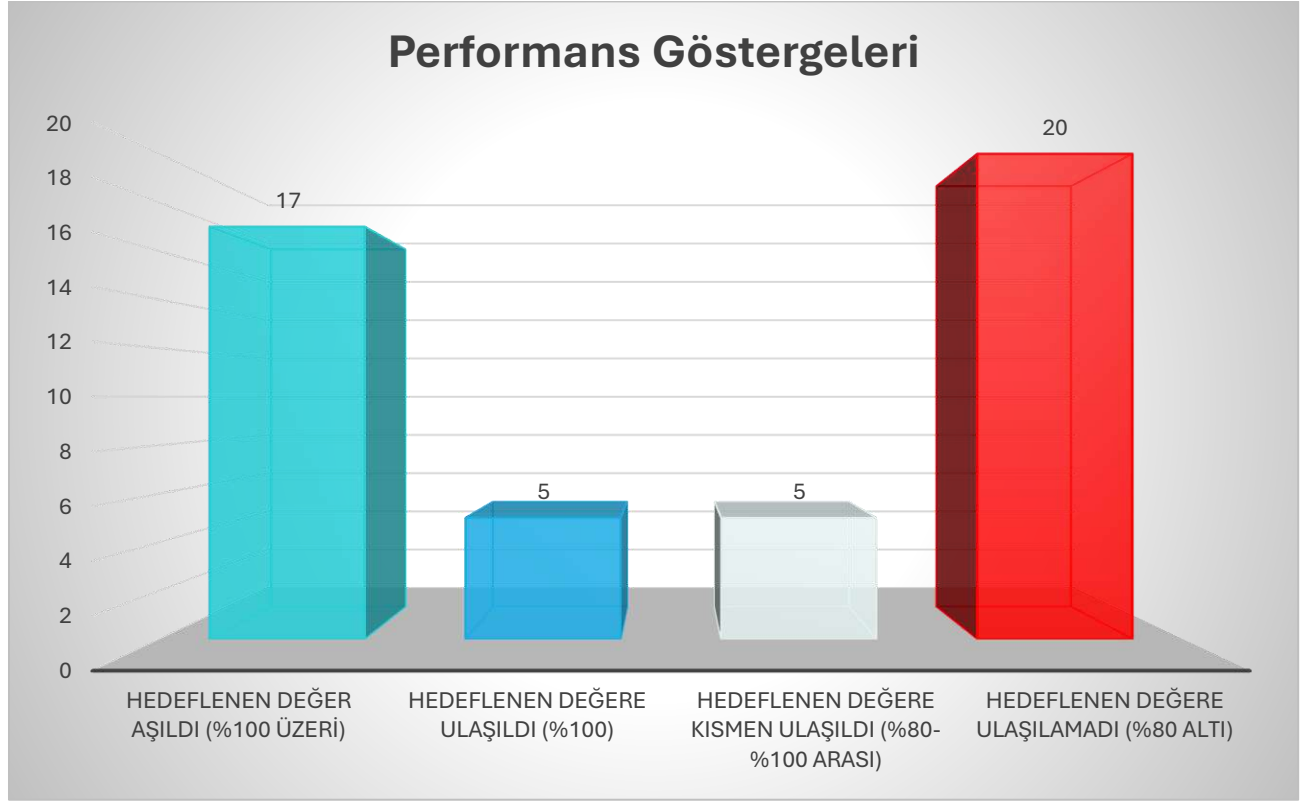

Grafik- 47 Genel Başarı Oranı

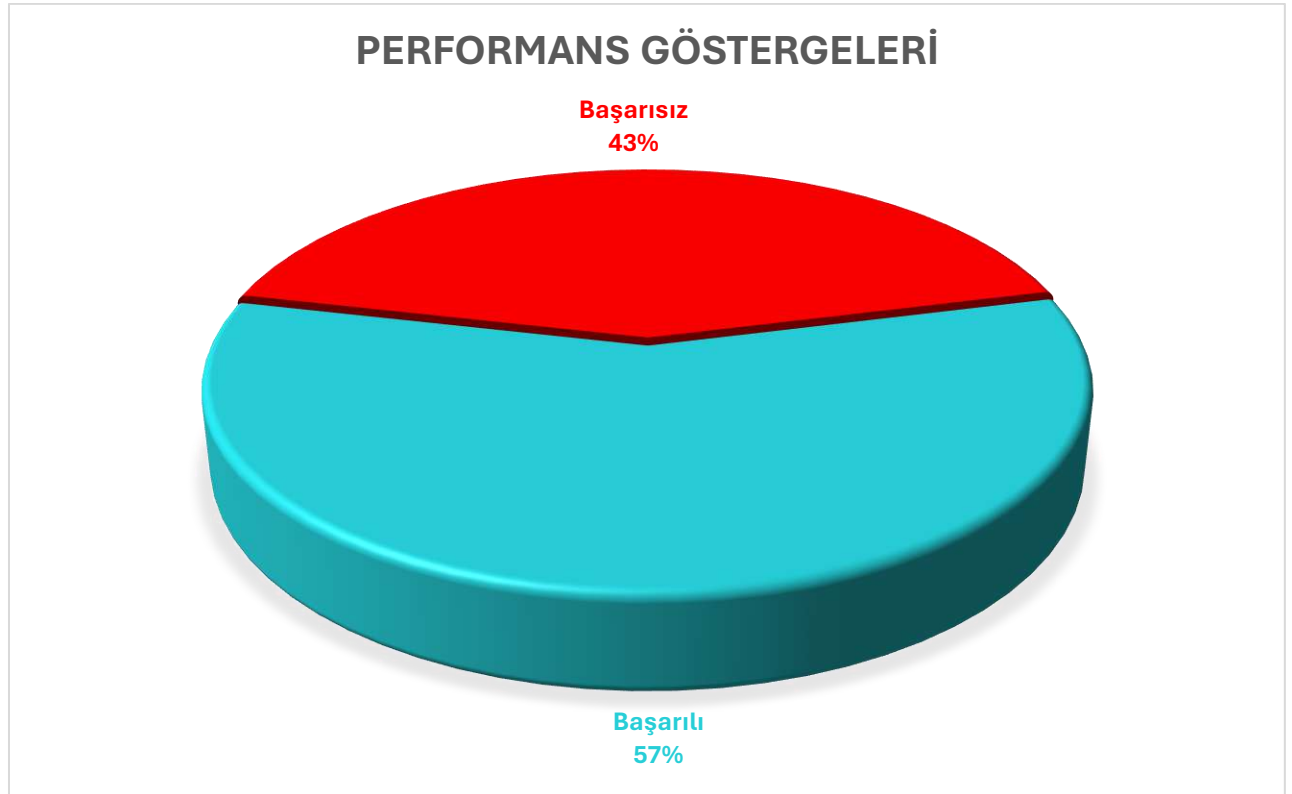

*Başarı Kriteri: (Hedeflenen Değere Kısmen Ulaşılan Gösterge Sayısı + Hedeflenen Değere Ulaşılan Gösterge Sayısı + Hedeflenen Değeri Aşan Gösterge Sayısı) / Uygulanan Programlar İtibariyle Hedef ve İzleme Verisi Alınan 47 Göstergeye Oranı

b. Performans Denetim Sonuçları

i. İç Denetim

Sağlık Bilimleri Üniversitesinde İç Denetçi ve Rektörlüğe bağlı İç Denetim Birimi bulunmamaktadır. İç denetim yönünden 2024 Yılı Performans Programı süreçleri denetlenmemiştir.

ii. Dış Denetim

6085 sayılı Sayıştay Kanuna göre Sayıştay denetimi düzenlilik ve performans denetiminden oluşmaktadır. Performans denetimi ise hesap verme sorumluluğu çerçevesinde idarelerce belirlenen hedef ve göstergeler ile ilgili olarak faaliyet sonuçlarının ölçülmesinden oluşmaktadır.

Sayıştay Başkanlığının Performans Denetimi Rehberine göre stratejik planlar, performans programları ve faaliyet raporları mevcudiyet, zamanlilik, sunum, ilgililik, ölçülebilirlik, iyi tanımlama kriterleri yönünden değerlendirilmekte; faaliyet sonuçlarının değerlendirilmesi ise performans bilgisine ilişkin veri kayıt sistemlerinin mevcudiyeti, önemli veri kayıt sistemlerinin seçilmesi, veri kayıt sistemlerinin değerlendirilmesi, verilerin güvenilirliğine yönelik risklerin tespit edilmesi, veri kayıt sistemlerindeki kontrollerin değerlendirilmesi ve güvenilirlik değerlendirmesi yönünden gerçekleştirilmektedir.

Sağlık Bilimleri Üniversitesi hazırlamış olduğu Stratejik Planlarını, Performans Programlarını, Yatırım İzleme ve Değerlendirme Raporlarını ve İdare Faaliyet Raporlarını ilgili mevzuatta belirtilen süreler içinde Sayıştay Başkanlığına göndermektedir.

Sayıştay Başkanlığı tarafından 2023 Yılı Düzenlilik Denetim Raporu <https://sayistay.gov.tr/reports/download/l3g4EyvQKO-saglik-bilimleri-universitesi> adresinde kamuoyuna açıklanmıştır. 2023 yılı için Üniversitemizden performans denetimine ilişkin herhangi bir bilgi ve veri talep edilmemiştir. 2023 yılı düzenlilik denetim raporunda İç Kontrol Sistemi kapsamında risk değerlendirme standartları bölümünde performans denetimine ilişkin yer verilen bilgiler altta sunulmuştur.

Tablo- 124 Sağlık Bilimleri Üniversitesi 2023 Yılı Düzenlilik Denetim Raporu-İç Kontrol Sisteminin Değerlendirilmesinde Performans Sistemine İlişkin Değerlendirmeler

İç Kontrol Sisteminin Değerlendirilmesi

Risk Değerlendirme Standartları

- İdare performans programı içerik olarak mevzuata uygun şekilde hazırlanmış ve zamanında yayımlanmıştır. (Sayfa:7)

3. Stratejik Plan Değerlendirme Tabloları

10/12/2003 tarihinde TBMM tarafından kabul edilen 5018 sayılı Kamu Mali Yönetimi ve Kontrol Kanunu, 09.06.1927 tarihinden bu yana uygulanmakta olan ve kamu mali yönetiminin temel yasası olan Muhasebe-i Umumiye Kanununu yürürlükten kaldırarak, kamu mali yönetiminin temel mevzuatı olmuştur. Kamu Mali Yönetimi ve Kontrol Kanununun ana amacı kalkınma planları ve programlarda yer alan politika ve hedefler doğrultusunda kamu kaynaklarının etkili, ekonomik ve verimli bir şekilde elde edilmesi ve kullanılmasını, hesap verebilirliği ve malî saydamlığı sağlamak üzere, kamu malî yönetiminin yapısını ve işleyişini, kamu bütçelerinin hazırlanmasını, uygulanmasını, tüm malî işlemlerin muhasebeleştirilmesini, raporlanmasını ve malî kontrolü düzenlemektir.

Kamusal ihtiyaçlar ve mevcut kaynaklar dikkate alındığında kamu idarelerinin faaliyetlerini planlı bir şekilde yerine getirmeleri önem arz etmektedir. Kamu yönetimi ve kamu mali yönetimi reformları çerçevesinde kamu idarelerinde uygulanmakta olan stratejik yönetim süreci; kamunun orta ve uzun vadede odaklanmak istediği önceliklerin belirlenmesi, makro düzeyde bütçe hazırlama ve uygulama sürecinde mali disiplinin sağlanması, kaynakların stratejik önceliklere göre dağıtılması ve etkin kullanılıp kullanılmadığının izlenmesi ile bunun üzerine kurulu bir hesap verme sorumluluğunun geliştirilmesine temel teşkil etmektedir. Planlı hizmet sunumu, politika geliştirme, belirlenen politikaları programlar ve bütçelere dayandırma ile uygulamaları etkili bir şekilde izleme ve değerlendirmelerini sağlamaya yönelik temel bir araç olarak benimsenen stratejik planlama bir yandan kamu mali yönetimine etkinlik kazandırırken, diğer yandan kamu idarelerinin kurumsal kültür ve kimliğinin gelişimi ile güçlendirilmesine destek olmaktadır. Ulusal düzeydeki kalkınma planları, Cumhurbaşkanlığı programları ve stratejiler çerçevesinde kamu idarelerince hazırlanmakta olan stratejik planlar; programlar, sektörel ve tematik planlar, bölgesel planlar ve il gelişim planlarıyla birlikte planlama ve uygulama sürecinin etkinliğini artırmakta ve kaynakların rasyonel kullanımına katkıda bulunmaktadır. Stratejik planlar söz konusu belgelerde yer alan politikalardan idarelerce yerine getirilmesi gereken sorumluluklar ile kurumsal gelişime yönelik hususların gerçekleştirilmesine hizmet etmektedir.

Kalkınma planı ve programlarda yer alan politika ve hedefler doğrultusunda kamu kaynaklarının etkili, ekonomik ve verimli bir şekilde elde edilmesi ve kullanılması ile hesap verebilirliği ve mali saydamlığı sağlamayı amaçlayan 10/12/2003 tarihli ve 5018 sayılı Kamu Mali Yönetimi ve Kontrol Kanunu; etkililik, verimlilik ve ekonomiklik kavramlarını birlikte değerlendirmektedir. Bu çerçevede, stratejik planlama ile asgari seviyede kamu kaynağıyla hedeflenen sonuçlara ulaşılması ve toplum ihtiyaçlarına cevap verebilecek azami etkinin oluşturulması amaçlanmaktadır.

Sağlık Bilimleri Üniversitesinin ilk stratejik planı olan ve 2020-2024 yılları arasında uygulanmakta olan planın izleme ve değerlendirme raporları, 2022 yılı itibariyle hazırlanmaya başlanmıştır. Stratejik Plan İzleme Raporları ilk altı aylık dönemin sonunda performans göstergelerinden sorumlu birimlerden alınan verilerle birleştirilerek konsolide edilmekte; değerlendirme toplantılarında performans göstergelerinde ilerleme durumlarını değerlendirilmesi ve performansı düşük olan göstergelerde iyileştirme önlemlerinin alınması için Strateji Geliştirme Kuruluna sunulmaktadır. Stratejik Plan Değerlendirme Raporlarında yer alan stratejik plan değerlendirme tablolarına ise birim ve idare faaliyet raporlarının performans bilgileri kısmında yer verilerek kamuoyunun bilgi edinilmesi sağlanmaktadır. Sağlık Bilimleri Üniversitesinde gerek birim faaliyet raporları gerekse de idare faaliyet raporlarının hazırlanmasında stratejik plan ve performans programı sonuç tablolarına yer verilmekte ve performans bilgilerine esas bilgiler stratejik plan ve performans programı izleme ve değerlendirme

raporlarından alınmaktadır. Raporlar izleme ve değerlendirme faaliyetlerinin temel aracı olup objektif raporlama ilkelerine uygun olarak oluşturulmakta ve faaliyetlerde dürüstlük, saydamlık ve hesap verebilirliği sağlamaya yönelik hazırlanmaktadır.

Stratejik Plan (2020-2024)'da yer alan performans göstergelerinden sorumlu birimlerden alınan 2024 yıl sonu verileriyle Stratejik Plan Değerlendirme Tabloları altta sunulur.

Tablo- 125 Temel Performans Göstergeleri

Plan Dönemi Başlangıç Değeri (2020)	Temel Performans Göstergeleri	2024 Yılı Değeri	2024 Yılı Hedeflenen Değeri
%85	Mekteb-i Tıbbiye-i Şahane Binasının Restorasyonu* (%)	%100	%100
2.128	Üniversitemizin Yayın Sayısında Her Yıl Bir Önceki Yıla Göre En Az %5 Oranında Artış	7.850	2.716
71	Laboratuvar sayısı	117	110
2	İş Birliği Sayısı	30	75
0	Ürün Sayısı	45	25
18	Proje Sayısı	120	40
28	Uluslararası Değişim Programlarından Yararlanan Lisans Öğrencisi	175	150
10	Aktivite Gösterilen Spor Dalı Sayısı	15	15
3	Ev sahipliği yapılan uluslararası toplantı/çalıştay sayısı		12
1	Kalite Yönetimi Standardı Belgesine Sahip Akademik Birim Sayısı	0	20



Tablo- 126 Hedef 1.1 İzleme ve Değerlendirme Tablosu

Stratejik Plan İzleme ve Değerlendirme Tablosu	
Amaç 1	Araştırma Üniversitesi olmak ve bu özelliği sürdürülebilir kılmak
Hedef 1.1	Üniversitemizin teknolojik araştırma altyapısı ve fiziki koşullarının geliştirilmesi
Amacın İlgili Olduğu Program/Alt Program Adı	Araştırma, Geliştirme ve Yenilik/Yükseköğretimde Bilimsel Araştırma ve Geliştirme Yükseköğretim/Ön Lisans Eğitimi, Lisans Eğitimi ve Lisansüstü Eğitim Yükseköğretim/Öğretim Elemanlarına Sağlanan Burs ve Destekler
Amacın İlişkili Olduğu Alt Program Hedefi	Yükseköğretim kurumlarında inovasyon amaçlı bilimsel çalışmaların artırılması Mesleki yeterlilik sahibi ve gelişime açık mezunlar yetiştirilmesi Alanında yetkin, araştırmacı, bilgi üreten ve aktaran akademisyenler yetiştirilmesi
Hedef 1.1 Performansı	%100 (Hesaplama Yöntemi: $PG1.1.1$ Hedefe Etkisi \times Performans $1.1.1$ (%) + $PG1.1.2$ Hedefe Etkisi \times Performans $1.1.2$ (%) + $PG1.1.3$ Hedefe Etkisi \times Performans $1.1.3$ (%) + $PG1.1.4$ Hedefe Etkisi \times Performans $1.1.4$ (%) + $PG1.1.5$ Hedefe Etkisi \times Performans $1.1.5$ (%))
Sorumlu Birim	Yapı İşleri Daire Başkanlığı
İş birliği Yapılacak Birimler	Strateji Geliştirme Daire Başkanlığı İdari ve Mali İşler Daire Başkanlığı İlgili Akademik Birimler Teknokent

Performans Göstergesi	Hedefe Etkisi (%)	Plan Dönemi Başlangıç Değeri (2020) (A)	İzleme Dönemindeki Yılsunu Hedeflenen Değer (2024) (B)	İzleme Dönemindeki Gerçekleşme Değeri (2024) (C)	Performans (%) (C-A)/(B-A)
PG1.1.1: Mekteb-i Tıbbiye-i Şahane binasının restorasyonu (%) (Ölçü Birimi: Restorasyon I. Etap Tamamlanma Oranı)	40	85	100	100	100%
PG1.1.2: Laboratuvar sayısının artırılması (Ölçü Birimi: Laboratuvar Sayısı)	10	71	110	117	100%
PG1.1.3: Uygulama Araştırma Merkezlerinin ve Simülasyon Merkezinin kurulması (Ölçü Birimi: Uygulama ve Araştırma Merkezi Sayısı)	10	2	4	29	100%
PG1.1.4: Teknokentin faaliyet alanının genişletilmesi (Ölçü Birimi: Teknokentin Faaliyet Alanı Sayısı)	5	10	100	167	100%
PG1.1.5: Akademik Birimlerin Yeni Bina İnşaatları (%) (Ölçü Birimi: Gülhane SBF Binası İnşaatı Tamamlanma Oranı)	35	60	100	100	100%

Hedefe İlişkin Değerlendirmeler

- İlgililik:** Plan başlangıç döneminden itibaren Üniversitenin faaliyet alanı yurt içinde ve uluslararası alanda genişlemiş ve kur kaynaklı ve yüksek enflasyon sonucu girdi maliyetlerinde artışlar yaşanmıştır. Bu değişiklikler derslik ve merkezi birim ihtiyacının karşılanmasında, ar-ge laboratuvarlarının kurulmasında ve sosyal tesislerin inşa edilmesinde etkili olmuş ve idari ve akademik personel sayısı faaliyet genişlemesiyle orantılı olarak artırlamamıştır.

- **Etkililik:** Performans hedef göstergesine ulaşılarak 11. Kalkınma Planında yer alan “Araştırma merkezleri, kuluçka merkezleri, teknoloji transfer ve yenilik merkezlerinin desteklenmesi”, “Üniversite ve özel sektör iş birliğinin teşvik edilmesi ve iş birliği kolaylaştırıcı ara yüzlerin oluşturulması”, “Yenilik programları, girişimcilik, yeni sektörler, ürün ve markaların geliştirilmesi gibi Ar-Ge çalışmalarının desteklenmesi”, hedeflerine katkı sağlanmıştır.
- **Etkinlik:** 2021 yılından itibaren mal alımı, hizmet alımı ve yapım işlerinde enflasyon ve kur kaynaklı maliyetlerin artmasından dolayı maliyetler nominal olarak artmasına rağmen tahmini maliyet tablosu revizyonuna gidilmemiştir.
- **Sürdürülebilirlik:** Bütçe kısıtları ve ar-ge koordinasyonunun bulunmaması riskleri devam etmekte olup, 2025-2029 dönemi stratejik planı hazırlık çalışmalarında ilgili risklere yönelik kontrol faaliyetlerine yer verilmiştir.



Tablo- 127 Hedef 1.2 İzleme ve Değerlendirme Tablosu

Stratejik Plan İzleme ve Değerlendirme Tablosu						
Amaç 1	Araştırma Üniversitesi olmak ve bu özelliği sürdürülebilir kılmak					
Hedef 1.2	Üniversitemizde gerçekleştirilecek olan bilimsel araştırma projelerinin sayı ve niteliğinin artırılması					
Amacın İlgili Olduğu Program/Alt Program Adı	Araştırma, Geliştirme ve Yenilik/Yükseköğretimde Bilimsel Araştırma ve Geliştirme Yükseköğretim/Ön Lisans Eğitimi, Lisans Eğitimi ve Lisansüstü Eğitim Yükseköğretim/Öğretim Elemanlarına Sağlanan Burs ve Destekler					
Amacın İlişkili Olduğu Alt Program Hedefi	Yükseköğretim kurumlarında inovasyon amaçlı bilimsel çalışmaların artırılması Mesleki yeterlilik sahibi ve gelişime açık mezunlar yetiştirilmesi Alanında yetkin, araştırmacı, bilgi üreten ve aktaran akademisyenler yetiştirilmesi					
Hedef 1.2 Performansı	%80 Hesaplama Yöntemi: (PG1.2.1 Hedef Etkisi X Performans 1.2.1 (%)) + PG1.2.2 Hedef Etkisi X Performans 1.2.2 + PG1.2.3 Hedef Etkisi X Performans 1.2.3 (%)					
Sorumlu Birim	Bilimsel Araştırma Projeleri Koordinatörlüğü					
İş birliği Yapılacak Birimler	İlgili Akademik Birimler Teknoloji Transfer Ofisi					
Performans Göstergesi	Hedef Etkisi (%)	Plan Dönemi Başlangıç Değeri (2020) (A)	İzleme Dönemindeki Yılsonu Hedeflenen Değer (2024) (B)	İzleme Dönemindeki Gerçekleşme Değeri (2024) (C)	Performans (%) (C-A)/(B-A)	
PG1.2.1: Bilimsel araştırma proje sayısında artış (%) (Ölçü Birimi: Bilimsel Araştırma Projesi Sayısı)	40	1	15	154	100%	
PG1.2.2: Bilimsel araştırma projeleri için alınan teknik destekte artış (%) (Ölçü Birimi: Teknik Destek Alınarak Uygulanan Bilimsel Araştırma Projesi Sayısı; "Teknik Destek" ibaresi ölçü birimini belirsiz kıldığından, gösterge izlenememektedir.)	20	1	10			
PG1.2.3: Bilimsel araştırma projesi üreten öğretim üyesi sayısının artırılması (Ölçü Birimi: Bilimsel Araştırma Projesi Üreten Öğretim Üyesi Sayısı)	40	10	15	123	100%	
Hedefe İlişkin Değerlendirmeler						
<ul style="list-style-type: none">İlgililik: Plan başlangıç döneminden itibaren Üniversitenin AR-GE birimlerinden Teknokent, TTO, TEKMER, METÜM, DETUAM ve Gülhane Sağlık Bilimleri Enstitüsüne bağlı AR-GE merkezleri ile Savunma Sağlık Bilimleri Enstitüsüne bağlı eğitim merkezleri dışında Üniversitenin AR-GE uygulama ve araştırma merkezleri faaliyete geçememiş ve Üniversitede AR-GE koordinasyonunu sağlayacak merkezi bir birim faaliyete geçememiştir.Etkililik: Performans hedef göstergesine kısmen ulaşılarak 11. Kalkınma Planında yer alan "Araştırma merkezleri, kuluçka merkezleri, teknoloji transfer ve yenilik merkezlerinin desteklenmesi", "Üniversite ve özel sektör iş birliğinin teşvik edilmesi ve iş birliği kolaylaştırıcı ara yüzlerin oluşturulması", "Yenilik programları, girişimcilik, yeni sektörler, ürün ve markaların geliştirilmesi gibi Ar-Ge çalışmalarının desteklenmesi" hedeflerine katkı sağlanmıştır.Etkinlik: 2021 yılından itibaren mal alımı, hizmet alımı ve yapım işlerinde enflasyon ve kur kaynaklı maliyetlerin artmasından dolayı maliyetler nominal olarak artmasına rağmen tahmini maliyet tablosu revizyonuna gidilmemiştir.Sürdürülebilirlik: · Proje alanında deneyimli kadrolar Sağlık Uygulama ve Araştırma Merkezlerinde istihdam edilen akademisyen sayısı ile birlikte artmıştır. Proje hazırlık ve uygulama sürecinde karşılaşılan prosedürlerle ilgili AR-GE Koordinatörlüğü kurulmamış olup 2025-2029 dönemi stratejik planında hedeflere ulaşılmasına engel olan riskler arasında belirtilmiştir.						

Tablo- 128 Hedef 1.3 İzleme ve Değerlendirme Tablosu

Stratejik Plan İzleme ve Değerlendirme Tablosu	
Amaç 1	Araştırma Üniversitesi olmak ve bu özelliği sürdürülebilir kılmak
Hedef 1.3	Her akademik birim için etki alanı geniş ve etki faktörü yüksek bilimsel dergilerde Üniversitemizin yayın sayısının her yıl bir önceki yıla göre en az %5 oranında artırılması
Amacın İlgili Olduğu Program/Alt Program Adı	Araştırma, Geliştirme ve Yenilik/Yükseköğretimde Bilimsel Araştırma ve Geliştirme Yükseköğretim/Ön Lisans Eğitimi, Lisans Eğitimi ve Lisansüstü Eğitim Yükseköğretim/Öğretim Elemanlarına Sağlanan Burs ve Destekler
Amacın İlişkili Olduğu Alt Program Hedefi	Yükseköğretim kurumlarında inovasyon amaçlı bilimsel çalışmaların artırılması Mesleki yeterlilik sahibi ve gelişime açık mezunlar yetiştirilmesi
Hedef 1.3 Performansı	%100 <i>Hesaplama Yöntemi: (PG1.3.1 Hedefe Etkisi X Performans 1.3.1 (%))</i>
Sorumlu Birim	Kütüphane ve Dokümantasyon Daire Başkanlığı
İş birliği Yapılacak Birimler	Tüm Öğretim Üyeleri ve Araştırma Görevlileri

Performans Göstergesi	Hedefe Etkisi (%)	Plan Dönemi Başlangıç Değeri (2020) (A)	İzleme Dönemindeki Yılsonu Hedeflenen Değer (2024) (B)	İzleme Dönemindeki Gerçekleşme Değeri (2024) (C)	Performans (%) (C-A)/(B-A)
PG1.3.1: Üniversitemizin yayın sayısında her yıl bir önceki yıla göre en az %5 oranında artış (Ölçü Birimi: Bilimsel Yayın Sayısı)	100	2.128	2.716	7.850	100%

Hedefe İlişkin Değerlendirmeler

- İlgililik:** Plan başlangıç döneminden itibaren Üniversitenin faaliyet alanı yurt içinde ve uluslararası alanda genişlemiş ve başta afilyasyon sağlanarak Üniversitenin sağlık uygulama ve araştırma merkezi statüsü kazanan kamu hastanelerinde istihdam edilen akademisyenlerin bilimsel yayınları olmak üzere Üniversitenin etki gücü yüksek ulusal ve uluslararası dergilerde yayımlanan bilimsel yayınlarında nitelik ve nicelik yönünden artış yaşanmıştır.
- Etkililik:** Performans hedef göstergesine ulaşılarak 11. Kalkınma Planında yer alan “*Araştırma merkezleri, kuluçka merkezleri, teknoloji transfer ve yenilik merkezlerinin desteklenmesi*”, “*Üniversite ve özel sektör iş birliğinin teşvik edilmesi ve iş birliği kolaylaştırıcı ara yüzlerin oluşturulması*”, “*Yenilik programları, girişimcilik, yeni sektörler, ürün ve markaların geliştirilmesi gibi Ar-Ge çalışmalarının desteklenmesi*”, hedeflerine katkı sağlanmıştır.
- Etkinlik:** 2021 yılından itibaren mal alımı, hizmet alımı ve yapım işlerinde enflasyon ve kur kaynaklı maliyetlerin artmasından dolayı maliyetler nominal olarak artmasına rağmen tahmini maliyet tablosu revizyonuna gidilmemiştir.
- Sürdürülebilirlik:** Bilimsel araştırmalara ve çalışmalara yeterli desteğin sağlanamaması, öğretim üyelerinin AR-GE faaliyetlerine ayırabilecekleri yeterli zaman bulamamaları ve bütçe içi-dışı kaynaklarla yeterli bir teşvik mekanizmasının bulunmaması risklerine 2025-2029 dönemi stratejik planında yer verilerek kontrol faaliyetleri belirlenmiştir.

Tablo- 129 Hedef 1.4 İzleme ve Değerlendirme Tablosu

Stratejik Plan İzleme ve Değerlendirme Tablosu	
Amaç 1	Araştırma Üniversitesi olmak ve bu özelliği sürdürülebilir kılmak
Hedef 1.4	Üniversitemizin araştırmacı kapasitesinin artırılarak bilimsel performansının yükseltilmesi
Amacın İlgili Olduğu Program/Alt Program Adı	Araştırma, Geliştirme ve Yenilik/Yükseköğretimde Bilimsel Araştırma ve Geliştirme Yükseköğretim/Ön Lisans Eğitimi, Lisans Eğitimi ve Lisansüstü Eğitim Yükseköğretim/Öğretim Elemanlarına Sağlanan Burs ve Destekler
Amacın İlişkili Olduğu Alt Program Hedefi	Yükseköğretim kurumlarında inovasyon amaçlı bilimsel çalışmaların artırılması Mesleki yeterlilik sahibi ve gelişime açık mezunlar yetiştirilmesi Alanında yetkin, araştırmacı, bilgi üreten ve aktaran akademisyenler yetiştirilmesi
Hedef 1.4 Performansı	%0 <i>Hesaplama Yöntemi: (PG1.4.1 Hedefe Etkisi (%) X Performans 1.4.1 (%))</i>
Sorumlu Birim	Kütüphane ve Dokümantasyon Daire Başkanlığı
İş birliği Yapılacak Birimler	Tüm Akademik Birimler

Performans Göstergesi	Hedefe Etkisi (%)	Plan Dönemi Başlangıç Değeri (2020) (A)	İzleme Dönemindeki Yılsonu Hedeflenen Değer (2024) (B)	İzleme Dönemindeki Gerçekleşme Değeri (2024) (C)	Performans (%) (C-A)/(B-A)
PG1.4.1: Kütüphaneye Uzaktan Erişim İmkânı ve Veri Tabanı Sayısında Artış (Ölçü Birimi: Abone Olunan Veri Tabanı Sayısı)	100	9	14	9	0%

Hedefe İlişkin Değerlendirmeler

- İlgililik:** Plan başlangıç döneminden itibaren Üniversitenin faaliyet alanı yurt içinde ve uluslararası alanda genişlemiş ve kur kaynaklı ve yüksek enflasyon sonucu girdi maliyetlerinde artışlar yaşanmıştır. Bu değişiklikler sonucu nominal olarak ödenekleri artan yayın alımları projesi ödenekleri ile ödemeleri gerçekleştirilen veri tabanı aboneliklerinde niceliksel artışa gidilememiştir.
- Etkililik:** Performans hedef göstergesine ulaşılammıştır.
- Etkinlik:** 2021 yılından itibaren mal alımı, hizmet alımı ve yapım işlerinde enflasyon ve kur kaynaklı maliyetlerin artmasından dolayı maliyetler nominal olarak artmasına rağmen tahmini maliyet tablosu revizyonuna gidilmemiştir.
- Sürdürülebilirlik:** Ulusal ve uluslararası düzeyde araştırmalar için ayrılmış kaynakların azalması, akademik personelin bilimsel etkinliklere yönelik motivasyonunun düşük olması ve interdisipliner çalışma biçiminin yaygınlaştırılmaması riskleri devam ederken 2025-2029 dönemi stratejik planının durum analizi aşamasında risklere yönelik kontrol faaliyetlerine yer verilmiştir.

Tablo- 130 Hedef 2.1 İzleme ve Değerlendirme Tablosu

Stratejik Plan İzleme ve Değerlendirme Tablosu					
Amaç 2	Üniversite-sanayi iş birliği aracılığıyla sağlık alanında yeni yerli ürünler geliştirmek				
Hedef 2.1	Sanayi ile ürün geliştirmeye yönelik düzenli toplantılar gerçekleştirilerek ihtiyaçları belirlemek				
Amacın İlgili Olduğu Program/Alt Program Adı	Araştırma, Geliştirme ve Yenilik/Yükseköğretimde Bilimsel Araştırma ve Geliştirme Yükseköğretim/Öğretim Elemanlarına Sağlanacak Burs ve Destekler Hayat Boyu Öğrenme/Yükseköğretim Kurumları Sürekli Eğitim Faaliyetleri				
Amacın İlişkili Olduğu Alt Program Hedefi	Yükseköğretim kurumlarında inovasyon amaçlı bilimsel çalışmaların artırılması Alanında yetkin, araştırmacı, bilgi üreten ve aktaran akademisyenler yetiştirilmesi Toplumun tüm kesimlerine ihtiyaç duyduğu alanlarda eğitimler verilmesi, kamu kurum ve kuruluşları, özel sektör ve uluslararası kuruluşlarla iş birliğinin gelişmesine katkıda bulunulması				
Hedef 2.1 Performansı (%)	%100 <i>Hesaplama Yöntemi: (PG2.1.1 Hedefe Etkisi X Performans 2.1.1 (%))</i>				
Sorumlu Birim	Teknoloji Transfer Ofisi Kariyer Geliştirme Uygulama ve Araştırma Merkezi				
İş birliği Yapılacak Birimler	İlgili Akademik Birimler Sağlık Uygulama Araştırma Merkezleri				
Performans Göstergesi	Hedefe Etkisi (%)	Plan Dönemi Başlangıç Değeri (2019) (A)	İzleme Dönemindeki Yılsonu Hedeflenen Değer (2024) (B)	İzleme Dönemindeki Gerçekleşme Değeri (2024) (C)	Performans (%) (C-A)/(B-A)
PG2.1.1: Düzenlenecek toplantı sayısı <i>(Ölçü Birimi: Sayı)</i>	100	11	60	835	100%
Hedefe İlişkin Değerlendirmeler					
<ul style="list-style-type: none">İlgililik: Kariyer Planlama ve Uygulama Araştırma Merkezinin kuruluş yönetmeliği yayımlanmasına rağmen aktif olarak faaliyetlerine plan uygulama dönemi içerisinde başlayamamıştır. TTO'nu sanayi ile ürün geliştirmeye yönelik toplantıları sistematik olarak devam etmektedir.Etkililik: Performans hedef göstergesine ulaşılarak 11. Kalkınma Planında yer alan "Araştırma merkezleri, kuluçka merkezleri, teknoloji transfer ve yenilik merkezlerinin desteklenmesi", "Üniversite ve özel sektör iş birliğinin teşvik edilmesi ve iş birliği kolaylaştırıcı ara yüzlerin oluşturulması", "Yenilik programları, girişimcilik, yeni sektörler, ürün ve markaların geliştirilmesi gibi Ar-Ge çalışmalarının desteklenmesi" hedeflerine katkı sağlanmıştır.Etkinlik: 2021 yılından itibaren mal alımı, hizmet alımı ve yapım işlerinde enflasyon ve kur kaynaklı maliyetlerin artmasından dolayı maliyetler nominal olarak artmasına rağmen tahmini maliyet tablosu revizyonuna gidilmemiştir.Sürdürülebilirlik: Sanayi ile sürekli ve düzenli iletişim koordinasyonunu sağlayacak bir birimin Kariyer Merkezinde oluşturulması yönünde riskin giderilmesine yönelik 2025-2029 dönemi stratejik planının durum analizinde değerlendirmelere yer verilmiştir.					

Tablo- 131 Hedef 2.2 İzleme ve Değerlendirme Tablosu

Stratejik Plan İzleme ve Değerlendirme Tablosu						
Amaç 2	Üniversite-sanayi iş birliği aracılığıyla sağlık alanında yeni yerli ürünler geliştirmek					
Hedef 2.2	Üniversite-sanayi iş birliği ofisi kurmak ve geliştirmek					
Amacın İlgili Olduğu Program/Alt Program Adı	Araştırma, Geliştirme ve Yenilik/Yükseköğretimde Bilimsel Araştırma ve Geliştirme Yükseköğretim/Öğretim Elemanlarına Sağlanacak Burs ve Destekler Hayat Boyu Öğrenme/Yükseköğretim Kurumları Sürekli Eğitim Faaliyetleri					
Amacın İlişkili Olduğu Alt Program Hedefi	Yükseköğretim kurumlarında inovasyon amaçlı bilimsel çalışmaların artırılması Alanında yetkin, araştırmacı, bilgi üreten ve aktaran akademisyenler yetiştirilmesi Toplumun tüm kesimlerine ihtiyaç duyduğu alanlarda eğitimler verilmesi, kamu kurum ve kuruluşları, özel sektör ve uluslararası kuruluşlarla iş birliğinin gelişmesine katkıda bulunulması					
Hedef 2.2 Performansı	%38 <i>Hesaplama Yöntemi: (PG2.2.1 Hedefe Etkisi X Performans 2.2.1 (%)) + PG2.2.2 Hedefe Etkisi X Performans 2.2.2 (%)) + PG2.2.3 Hedefe Etkisi X Performans 2.2.3 + PG2.2.4 Hedefe Etkisi X Performans 2.2.4 (%))</i>					
Sorumlu Birim	Teknoloji Transfer Ofisi Kariyer Geliştirme Uygulama ve Araştırma Merkezi					
İş birliği Yapılacak Birimler	İlgili Akademik Birimler Sağlık Uygulama Araştırma Merkezleri					
Performans Göstergesi	Hedefe Etkisi (%)	Plan Dönemi Başlangıç Değeri (2020) (A)	İzleme Dönemindeki Yılsonu Hedeflenen Değer (2024) (B)	İzleme Dönemindeki Gerçekleşme Değeri (2024) (C)	Performans (%) (C-A)/(B-A)	
PG2.2.1: Yapılan iş birliği sayısı (Ölçü Birimi: Sayı)	35	2	75	30	38%	
PG2.2.2: İş birliği yapılan sektör çeşitliliği (Ölçü Birimi: Sayı)	20	2	16	17	100%	
PG2.2.3: Özel sektörden mali destek olarak yapılan ortak proje sayısı (Ölçü Birimi: Mali Destek Alınarak Yapılan Ortak Proje Sayısı)	35	0	25	3	12%	
PG2.2.4: Staj olanaklarının sayısı	10	0	5			
Hedefe İlişkin Değerlendirmeler						
<ul style="list-style-type: none">İlgililik: Teknokent ve TTO, İstanbul Pendik'te faaliyetine başlamış olup; Ankara ilinde TEKMER sanayi ile iş birliğinde içerisinde faaliyetine başlamıştır. Kariyer Planlama ve Uygulama ve Araştırma Merkezinin kuruluş yönetmeliği yayımlanmasına rağmen plan uygulama dönemi içerisinde aktif olarak faaliyetine başlamamıştır.Etkililik: Performans hedef göstergesine ulaşamamıştır.Etkinlik: 2021 yılından itibaren mal alımı, hizmet alımı ve yapım işlerinde enflasyon ve kur kaynaklı maliyetlerin artmasından dolayı maliyetler nominal olarak artmasına rağmen tahmini maliyet tablosu revizyonuna gidilmemiştir.Sürdürülebilirlik: Sanayi ile iş birliği içerisinde projelerin üretilebilmesi için bütçe dışı kaynakların artırılmasına yönelik ihtiyaçlara 2025-2029 dönemi stratejik planında yer verilmiş olup; TTO bünyesinde aktif olarak faaliyet gösteren patent ve marka birimi kurulmuştur.						

Tablo- 132 Hedef 2.3 İzleme ve Değerlendirme Tablosu

Stratejik Plan İzleme ve Değerlendirme Tablosu	
Amaç 2	Üniversite-sanayi iş birliği aracılığıyla sağlık alanında yeni yerli ürünler geliştirmek
Hedef 2.3	Öğretim üyeleri, öğrenciler ve mezunların girişimcilik faaliyetleri desteklenerek ürüne yönelik çalışmalarının teşvik edilmesi
Amacın İlgili Olduğu Program/Alt Program Adı	Araştırma, Geliştirme ve Yenilik/Yükseköğretimde Bilimsel Araştırma ve Geliştirme Yükseköğretim/Öğretim Elemanlarına Sağlanacak Burs ve Destekler Hayat Boyu Öğrenme/Yükseköğretim Kurumları Sürekli Eğitim Faaliyetleri
Amacın İlişkili Olduğu Alt Program Hedefi	Yükseköğretim kurumlarında inovasyon amaçlı bilimsel çalışmaların artırılması Alanında yetkin, araştırmacı, bilgi üreten ve aktaran akademisyenler yetiştirilmesi Toplumun tüm kesimlerine ihtiyaç duyduğu alanlarda eğitimler verilmesi, kamu kurum ve kuruluşları, özel sektör ve uluslararası kuruluşlarla iş birliğinin gelişmesine katkıda bulunulması
Hedef 2.3 Performansı	%97 Hesaplama Yöntemi: (PG2.3.1 Hedefe Etkisi (%) X Performans 2.3.1 (%) + PG2.3.2 Hedefe Etkisi (%) X Performans 2.3.2 (%) + PG2.3.3 Hedefe Etkisi (%) X Performans 2.3.3 (%) + PG2.3.4 Hedefe Etkisi (%) X Performans 2.3.4 (%))
Sorumlu Birim	Teknoloji Transfer Ofisi Kariyer Geliştirme Uygulama ve Araştırma Merkezi
İş birliği Yapılacak Birimler	İlgili Akademik Birimler Sağlık Uygulama Araştırma Merkezleri

Performans Göstergesi	Hedefe Etkisi (%)	Plan Dönemi Başlangıç Değeri (2020) (A)	İzleme Dönemindeki Yılsonu Hedeflenen Değer (2024) (B)	İzleme Dönemindeki Gerçekleşme Değeri (2024) (C)	Performans (%) (C-A)/(B-A)
PG2.3.1: Ürün sayısı (Ölçü Birimi: Sayı)	30	0	25	45	100%
PG2.3.2: Proje sayısı (Ölçü Birimi: Sayı)	30	18	40	120	100%
PG2.3.3: Ödül sayısı (Ölçü Birimi: Sayı)	10	0	3	2	67%
PG2.3.4: Teknoparkta akademisyenlerin açtığı firma sayısı (Ölçü Birimi: Sayı)	30	2	5	33	100%

Hedefe İlişkin Değerlendirmeler

- İlgililik:** Plan başlangıç döneminden itibaren Üniversitenin faaliyet alanı yurt içinde ve uluslararası alanda genişlemiş ve kur kaynaklı ve yüksek enflasyon sonucu girdi maliyetlerinde artışlar yaşanmıştır. Bu değişiklikler sonucu merkezi laboratuvar kurulması ve nitelikli laboratuvar teknisyenlerinin istihdam edilmesi önceliği uygulanma imkânı bulamamıştır.
- Etkililik:** Performans hedef göstergesine kısmen ulaşılmış olup; 11. Kalkınma Planında yer alan “Araştırma merkezleri, kuluçka merkezleri, teknoloji transfer ve yenilik merkezlerinin desteklenmesi”, “Üniversite ve özel sektör iş birliğinin teşvik edilmesi ve iş birliği kolaylaştırıcı ara yüzlerin oluşturulması”, “Yenilik programları, girişimcilik, yeni sektörler, ürün ve markaların geliştirilmesi gibi Ar-Ge çalışmalarının desteklenmesi” hedeflerine katkı sağlanmıştır.
- Etkinlik:** 2021 yılından itibaren mal alımı, hizmet alımı ve yapım işlerinde enflasyon ve kur kaynaklı maliyetlerin artmasından dolayı maliyetler nominal olarak artmasına rağmen tahmini maliyet tablosu revizyonuna gidilmemiştir.
- Sürdürülebilirlik:** Mali desteğin yeterli olmaması ve yeterli nitelik ve nicelikte uzman personel bulunmaması risklerine 2025-2029 dönemi stratejik planının durum analizi aşamasında yer verilerek risklerin sürdürülebilirliği zedelediği belirtilmiştir.

Tablo- 133 Hedef 3.1 İzleme ve Değerlendirme Tablosu

Stratejik Plan İzleme ve Değerlendirme Tablosu						
Amaç 3	Eğitim ve araştırmaların kalitesini artırmak					
Hedef 3.1	Eğitim öğretim altyapısının iyileştirilmesi kapsamında; çift ana dal eğitimi imkânı sunan program sayısının, 2024 yılının sonuna kadar artırılması					
Amacın İlgili Olduğu Program/Alt Program Adı	Yükseköğretim/Ön Lisans Eğitimi, Lisans Eğitimi, Lisansüstü Eğitim Yükseköğretim/Yükseköğretimde Öğrenci Yaşamı					
Amacın İlişkili Olduğu Alt Program Hedefi	Mesleki yeterlilik sahibi ve gelişime açık mezunlar yetiştirilmesi Yükseköğretim öğrencilerine sunulan beslenme ve barınma hizmetlerinin kalitesinin artırılması; öğrencilerin kişisel ve sosyal gelişimi desteklenerek yaşam kalitesinin yükseltilmesi					
Hedef 3.1 Performansı	%0 Hesaplama Yöntemi: (PG3.1.1 Hedefe Etkisi (%) X Performans 3.1.1 (%))					
Sorumlu Birim	Rektörlük (Özel Kalem)					
İş birliği Yapılacak Birimler	Akademik Birimler Akreditasyon, Akademik Değerlendirme ve Kalite Koordinatörlüğü Öğrenci İşleri Daire Başkanlığı Bilgi İşlem Daire Başkanlığı					
Performans Göstergesi	Hedefe Etkisi (%)	Plan Dönemi Başlangıç Değeri (2020) (A)	İzleme Dönemindeki Yılsonu Hedeflenen Değer (2024) (B)	İzleme Dönemindeki Gerçekleşme Değeri (2024) (C)	Performans (%) (C-A)/(B-A)	
PG3.1.1: Çift ana dal eğitimi imkânı sunan program sayısı (Ölçü Birimi: Sayı)	100	2	6	0	0%	
Hedefe İlişkin Değerlendirmeler						
<ul style="list-style-type: none">İlgililik: Plan başlangıç değerinin hatalı tespit edildiği hedefte plan uygulama dönemi içerisinde herhangi bir gelişme meydana gelmemiş olup; sağlık disiplinleri arasında çift ana dal veya yan dal eğitim programlarının verilme potansiyeli 2025-2029 dönemi stratejik planından başta öğrenciler olmak üzere paydaşlardan alınan geri bildirimlerle güncelliğini korumaktadır.Etkililik: Plan başlangıç değerinin hatalı tespit edildiği hedefte performans hedefine ulaşamamıştır.Etkinlik: 2021 yılından itibaren mal alımı, hizmet alımı ve yapım işlerinde enflasyon ve kur kaynaklı maliyetlerin artmasından dolayı maliyetler nominal olarak artmasına rağmen tahmini maliyet tablosu revizyonuna gidilmemiştir.Sürdürülebilirlik: Hedefe ilişkin sağlık bilimleri alanında yükseköğrenim gören öğrencilerin; teorik ders yükü ve staj eğitimleri nedeniyle çift ana dal programlarına ilgilerinin düşük olması ve ders programları ve sınav tarihlerinin çakışması nedeniyle programı devam ettirme zorluğu ve öğrencilerin çift ana dal nedeniyle sosyal etkinliklerden yararlanamaması riskleri hedefe ulaşılmasında engel teşkil etmemiş olup; 2025-2029 dönemi stratejik planı hazırlık süreçleri içerisinde Üniversitenin sağlık bilimleri fakülteleri ve sağlık hizmetleri meslek yüksekokullarındaki program ve bölümlerinin çift ana dal veya yan dal imkânı sunma potansiyeli öne çıkmıştır.						



Tablo- 134 Hedef 3.2 İzleme ve Değerlendirme Tablosu

Stratejik Plan İzleme ve Değerlendirme Tablosu					
Amaç 3	Eğitim ve araştırmaların kalitesini artırmak				
Hedef 3.2	Uluslararası değişim programlarından yararlanan ön lisans, lisans ve lisansüstü öğrencilerinin sayısının artırılması				
Amacın İlgili Olduğu Program/Alt Program Adı	Yükseköğretim/Ön Lisans Eğitimi, Lisans Eğitimi, Lisansüstü Eğitim Yükseköğretim/Yükseköğretimde Öğrenci Yaşamı				
Amacın İlişkili Olduğu Alt Program Hedefi	Mesleki yeterlilik sahibi ve gelişime açık mezunlar yetiştirilmesi Yükseköğretim öğrencilerine sunulan beslenme ve barınma hizmetlerinin kalitesinin artırılması; öğrencilerin kişisel ve sosyal gelişimi desteklenerek yaşam kalitesinin yükseltilmesi				
Hedef 3.2 Performansı	%79 Hesaplama Yöntemi: (PG3.2.1 Hedefe Etkisi (%) X Performans 3.2.1 (%) + PG3.2.2 Hedefe Etkisi (%) X Performans 3.2.2 (%) + PG3.2.3 Hedefe Etkisi (%) X Performans 3.2.3 (%))				
Sorumlu Birim	Öğrenci İşleri Daire Başkanlığı				
İş birliği Yapılacak Birimler	Uluslararası İlişkiler Koordinatörlüğü Bilgi İşlem Daire Başkanlığı				
Performans Göstergesi	Hedefe Etkisi (%)	Plan Dönemi Başlangıç Değeri (2020) (A)	İzleme Dönemindeki Yılsonu Hedeflenen Değer (2024) (B)	İzleme Dönemindeki Gerçekleşme Değeri (2024) (C)	Performans (%) (C-A)/(B-A)
PG3.2.1: Uluslararası değişim programlarından yararlanan ön lisans öğrencisi <i>(Ölçü Birimi: Sayı)</i>	10	0	10	3	30%
PG3.2.2: Uluslararası değişim programlarından yararlanan lisans öğrencisi <i>(Ölçü Birimi: Sayı)</i>	60	28	150	175	100%
PG3.2.3: Uluslararası değişim programlarından yararlanan lisans üstü öğrencisi <i>(Ölçü Birimi: Sayı)</i>	30	5	48	28	53%
Hedefe İlişkin Değerlendirmeler					
<ul style="list-style-type: none">İlgililik: Plan başlangıç döneminden sonra Üniversitenin uluslararasılaşma misyonuna paralel olarak yurt dışı akademik birimlerinin sayısı artmış ve Üniversite Özbekistan'da aktif olarak faaliyete geçen akademik birimleri kurulmuştur. Uluslararası öğrenci ve personel değişim hareketliliğini de uhdesinde koordine edecek Yurt Dışı Birimler ve Uluslararası İlişkiler Koordinatörlüğü kurulmuş ve ilgili hedefe 2025-2029 dönemi stratejik planında da yer verilmiştir.Etkililik: Performans hedefine ulaşamamıştır.Etkinlik: 2021 yılından itibaren mal alımı, hizmet alımı ve yapım işlerinde enflasyon ve kur kaynaklı maliyetlerin artmasından dolayı maliyetler nominal olarak artmasına rağmen tahmini maliyet tablosu revizyonuna gidilmemiştir.Sürdürülebilirlik: Hedef riski olarak tespit edilen risklerden öğrencilerin yabancı dil yeterliliklerinin artırılmasına yönelik ihtiyaçlara 2025-2029 dönemi stratejik planında yer verilmiştir.					

Tablo- 135 Hedef 3.3 İzleme ve Değerlendirme Tablosu

Stratejik Plan İzleme ve Değerlendirme Tablosu						
Amaç 3	Eğitim ve araştırmaların kalitesini artırmak					
Hedef 3.3	Ön lisans, Lisans ve lisansüstü seçmeli ders çeşitliliğinin artırılması					
Amacın İlgili Olduğu Program/Alt Program Adı	Yükseköğretim/Ön Lisans Eğitimi, Lisans Eğitimi, Lisansüstü Eğitim Yükseköğretim/Yükseköğretimde Öğrenci Yaşamı					
Amacın İlişkili Olduğu Alt Program Hedefi	Mesleki yeterlilik sahibi ve gelişime açık mezunlar yetiştirilmesi Yükseköğretim öğrencilerine sunulan beslenme ve barınma hizmetlerinin kalitesinin artırılması; öğrencilerin kişisel ve sosyal gelişimi desteklenerek yaşam kalitesinin yükseltilmesi					
Hedef 3.3 Performansı	%100 Hesaplama Yöntemi: (PG3.3.1 Hedef Etkisi (%) X Performans 3.3.1 (%)) + PG3.3.2 Hedef Etkisi (%) X Performans 3.3.2 (%))					
Sorumlu Birim	Öğrenci İşleri Daire Başkanlığı					
İş Birliği Yapılacak Birimler	Akademik Birimler Bilgi İşlem Daire Başkanlığı					
Performans Göstergesi	Hedef Etkisi (%)	Plan Dönemi Başlangıç Değeri (2020) (A)	İzleme Dönemindeki Yılsonu Hedeflenen Değer (2024) (B)	İzleme Dönemindeki Gerçekleşme Değeri (2024) (C)	Performans (%) (C-A)/(B-A)	
PG3.3.1: Lisans ve lisansüstü seçmeli ders çeşitliliğinin artırılması	80	490	510	2.848	100%	
(Ölçü Birimi: Seçmeli Ders Sayısı)						
PG3.3.2: Uzaktan eğitimle seçmeli ders sayısının artırılması	20	0	5	57	100%	
(Ölçü Birimi: Uzaktan Eğitimle Verilen Seçmeli Ders Sayısı)						
Hedefe İlişkin Değerlendirmeler						
<ul style="list-style-type: none">İlgililik: Plan uygulama dönemi içerisinde seçmeli ders sayısı öğrencinin sosyo-kültürel bilgi düzeyi ve multi-disipliner bir anlayışla sağlık eğitimi alabilmeleri için artırılmıştır. 2020 ve 2021 yıllarında Korona Virüs Pandemisi; 2023 yılının güz döneminde ise Kahramanmaraş Depremi dolayısıyla uygulanan uzaktan eğitim; uygulamalı eğitimler dışında tüm derslerin uzaktan verilmesi sonucunu doğurduğundan; uzaktan eğitimle verilen seçmeli ders sayısı göstergesi öngörülmeleyen sebeplerden dolayı artmıştır.Etkililik: Performans göstergesi hedefine ulaşarak 11. Kalkınma Planının “Verilen eğitim ve öğretimin eğitimde dönüşüm hedeflerine uyumlu, eğitim sistemi ile işgücü piyasası arasındaki dengeyi gözetken, gençlerin becerilerinin artırılması için uygulamaya dayalı bir eğitim modeli olması”, “Kalite güvencesi ve kalite odaklı rekabetçi bir yapıyla hayat boyu öğrenmeyi hedefleyen teknoloji üretimine önem veren, çıktı odaklı bir eğitim anlayışı benimsenmesi” hedeflerine katkı sağlanmıştır.Etkinlik: 2021 yılından itibaren mal alımı, hizmet alımı ve yapım işlerinde enflasyon ve kur kaynaklı maliyetlerin artmasından dolayı maliyetler nominal olarak artmasına rağmen tahmini maliyet tablosu revizyonuna gidilmemiştir.Sürdürülebilirlik: Uzaktan Öğrenim Uygulama ve Araştırma Merkezinin kuruluş yönetmeliği yayımlanmasına rağmen plan uygulama dönemi içerisinde aktif olarak faaliyete başlamamıştır. 2025-2029 dönemi stratejik planı hazırlık çalışmalarında ise seçmeli dersler içeriklerinin sağlıktaki yapay zekâ farkındalığını artıracak ve sağlık bilimleri eğitimlerine multi-disipliner bir perspektif sağlayacak şekilde oluşturulmasına yönelik ihtiyaçlar belirtilmiştir.						

Tablo- 136 Hedef 3.4 İzleme ve Değerlendirme Tablosu

Stratejik Plan İzleme ve Değerlendirme Tablosu						
Amaç 3	Eğitim ve araştırmaların kalitesini artırmak					
Hedef 3.4	Öğrenciler için sosyal yaşam ve ders dışı öğrenme imkanları oluşturarak kişisel ve akademik gelişimlerine katkı sağlanması					
Amacın İlgili Olduğu Program/Alt Program Adı	Yükseköğretim/Ön Lisans Eğitimi, Lisans Eğitimi, Lisansüstü Eğitim Yükseköğretim/Yükseköğretimde Öğrenci Yaşamı					
Amacın İlişkili Olduğu Alt Program Hedefi	Mesleki yeterlilik sahibi ve gelişime açık mezunlar yetiştirilmesi Yükseköğretim öğrencilerine sunulan beslenme ve barınma hizmetlerinin kalitesinin artırılması; öğrencilerin kişisel ve sosyal gelişimi desteklenerek yaşam kalitesinin yükseltilmesi					
Hedef 3.4 Performansı	%60 Hesaplama Yöntemi: (PG3.4.1 Hedefe Etkisi X Performans 3.4.1 (%) + PG3.4.2 Hedefe Etkisi X Performans 3.4.2 (%) + PG3.4.3 Hedefe Etkisi X Performans 3.4.3 (%) + PG3.4.4 Hedefe Etkisi X Performans 3.4.4 (%))					
Sorumlu Birim	Sağlık Kültür ve Spor Daire Başkanlığı					
İş birliği Yapılacak Birimler	Öğrenci İşleri Daire Başkanlığı Yapı İşleri ve Teknik Daire Başkanlığı İdari ve Mali İşler Daire Başkanlığı					
Performans Göstergesi	Hedefe Etkisi (%)	Plan Dönemi Başlangıç Değeri (2020) (A)	İzleme Dönemindeki Yılsonu Hedeflenen Değer (2024) (B)	İzleme Dönemindeki Gerçekleşme Değeri (2024) (C)	Performans (%) (C-A)/(B-A)	
PG3.4.1: Öğrenci kulübü sayısı (Ölçü Birimi: Sayı)	25	34	44	38	40%	
PG3.4.2: Aktivite gösterilen spor dalı sayısı (Ölçü Birimi Sayı)	25	10	15	15	100%	
PG3.4.3: Aktivite gösterilen sanat dalı sayısı (Ölçü Birimi: Sayı)	25	3	8	8	100%	
PG3.4.4: Bireysel ve birlikte çalışma alanları (m²) (Ölçü Birimi: m ²)	25	64.689	83.000	3.495	0%	
Hedefe İlişkin Değerlendirmeler						
<ul style="list-style-type: none">İlgililik: Plan uygulama dönemi içerisinde Sağlık Kültür ve Spor Daire Başkanlığı aracılığıyla yürütülen öğrenci yaşamına yönelik sosyal, kültürel ve sportif faaliyetlerde artış olmasına rağmen hedeflenen düzeyde değildir. Öğrenciler için sosyal-kültürel ve sportif donatı alanlarının artırılmasına yönelik yapım işleri; Üniversitenin derslik ve merkezi birim ihtiyaçlarının yatırım önceliğinden dolayı yeterli düzeyde karşılanamamıştır.Etkililik: Performans hedefine ulaşılammıştır.Etkinlik: 2021 yılından itibaren mal alımı, hizmet alımı ve yapım işlerinde enflasyon ve kur kaynaklı maliyetlerin artmasından dolayı maliyetler nominal olarak artmasına rağmen tahmini maliyet tablosu revizyonuna gidilmemiştir.Sürdürülebilirlik: Öğrenci memnuniyetinin artırılmasına yönelik amaç ve hedeflere 2025-2029 dönemi stratejik planında da yer verilmiştir.						

Tablo- 137 Hedef 4.1 İzleme ve Değerlendirme Tablosu

Stratejik Plan İzleme ve Değerlendirme Tablosu						
Amaç 4	Ulusal ve uluslararası çok sektörlü iş birlikleri ile sunulan hizmetin kalitesini artırmak					
Hedef 4.1	Üniversite ile yerel yönetimler, ulusal ve uluslararası sanayi sektörleri ile iş birliğine yönelik etkin ve düzenli sektörel ziyaret ve toplantıların gerçekleştirilmesi					
Amacın İlgili Olduğu Program/Alt Program Adı	Yönetim ve Destek Programı/Üst Yönetim, İdari ve Mali Hizmetler					
Amacın İlişkili Olduğu Alt Program Hedefi	İdarenin üst yönetimine ilişkin hizmetleri, idarenin tüm faaliyetleriyle ilgili yardımcı hizmet niteliğindeki idari ve mali hizmetler, danışma ve denetim faaliyetleri ile insan kaynakları yönetimine ilişkin faaliyetlerin bu alt programda gerçekleştirilerek ana hizmet programlarına yardımcı olunması hedeflenmektedir.					
Hedef 4.1 Performansı	%					
Sorumlu Birim	Rektörlük					
İş birliği Yapılacak Birimler	Akademik Birimler Sağlık Uygulama ve Araştırma Merkezleri					
Performans Göstergesi	Hedefe Etkisi (%)	Plan Dönemi Başlangıç Değeri (2020) (A)	İzleme Dönemindeki Yılsonu Hedeflenen Değer (2024) (B)	İzleme Dönemindeki Gerçekleşme Değeri (2024) (C)	Performans (%) (C-A)/(B-A)	
PG4.1.1: Ulusal kurumlarla gerçekleştirilen ortak toplantı sayısı (Ölçü Birimi: Sayı)	40	5	25			
PG4.1.2: Uluslararası kurumlarla gerçekleştirilen ortak toplantı sayısı (Ölçü Birimi: Sayı)	20	3	6			
PG4.1.3: Ev sahipliği yapılan Uluslararası toplantı/çalıştay sayısı (Ölçü Birimi: Sayı)	10	3	12			
PG4.1.4: Kurumsal STK ziyaret sayısı (Ölçü Birimi: Sayı)	20	5	25			
PG4.1.5: Uluslararası iş birliği kapsamında yurt dışı ziyareti sayısı (Ölçü Birimi: Sayı)	10	3	6			
Hedefe İlişkin Değerlendirmeler						
<ul style="list-style-type: none">İlgililik: Hedefe ilişkin göstergelere ilişkin plan uygulama dönemi içerisinde veri alınamamıştır.Etkililik: Performans göstergelerine ilişkin gerçekleşme verileri alınamadığından hedefe ulaşıp ulaşılamadığı ölçülememiştir.Etkinlik: 2021 yılından itibaren mal alımı, hizmet alımı ve yapım işlerinde enflasyon ve kur kaynaklı maliyetlerin artmasından dolayı maliyetler nominal olarak artmasına rağmen tahmini maliyet tablosu revizyonuna gidilmemiştir.Sürdürülebilirlik: Toplantı alanlarının yetersizliği, toplantı duyurularının iletilmesinde yaşanabilecek muhtemel aksaklıklar, idari ve destek personel sayısının yetersizliği, toplantılar için gerekli maliyetin temininde güçlük yaşanması, planlanan sektörel ziyaretlerde zaman, maliyet, işkırılım yapısında ortaya çıkabilecek problemler risk olarak yeni dönem stratejik planında da değerlendirilmiş ve 2025-2029 dönemi stratejik planında ulusal ve uluslararası bilimsel etkinliklerin gerçekleştirebileceği konferans, kongre ve toplantı salonlarının sayısının artırılmasına yönelik performans hedef göstergesi tanımlanmıştır.						

Tablo- 138 Hedef 5.1 İzleme ve Değerlendirme Tablosu

Stratejik Plan İzleme ve Değerlendirme Tablosu					
Amaç 5	Eğitim-öğretim programlarımızda akreditasyon oranını artırmak				
Hedef 5.1	Üniversite bünyesinde akreditasyonla ilgili tanınırlığı ve farkındalığı artırıcı kurs, seminer vb. çalışmalarını yoğunlaştırmak				
Amacın İlgili Olduğu Program/Alt Program Adı	Yükseköğretim/Ön Lisans Eğitimi, Lisans Eğitimi ve Lisansüstü Eğitim				
Amacın İlişkili Olduğu Alt Program Hedefi	Mesleki yeterlilik sahibi ve gelişime açık mezunlar yetiştirilmesi				
Hedef 5.1 Performansı	%100 Hesaplama Yöntemi: (PG5.1.1 Hedefe Etkisi X Performans 5.1.1 (%))				
Sorumlu Birim	Rektörlük				
İş birliği Yapılacak Birimler	Öğrenci İşleri Daire Başkanlığı Akademik Birimler				
Performans Göstergesi	Hedefe Etkisi (%)	Plan Dönemi Başlangıç Değeri (2020) (A)	İzleme Dönemindeki Yılsonu Hedeflenen Değer (2024) (B)	İzleme Dönemindeki Gerçekleşme Değeri (2024) (C)	Performans (%) (C-A)/(B-A)
PG5.1.1: Akreditasyonla ilgili kurs, seminer vb. çalışmaların artırılması (Ölçü Birimi: Kurs/Seminer Sayısı)	100	0	15	237	100%
Hedefe İlişkin Değerlendirmeler					
<ul style="list-style-type: none">İlgililik: Plan uygulama dönemi içerisinde akademik birimler akreditasyon süreçlerine kurumsal düzeyde Kalite Koordinatörlüğünün idari yapılanmasını tamamlayamamasından dolayı bağımsız olarak program düzeyinde başlamış ve 5 program akredite edilmiştir.Etkililik: Performans hedef göstergesine ulaşılarak 11. Kalkınma Planının “Verilen eğitim ve öğretimin eğitimde dönüşüm hedeflerine uyumlu, eğitim sistemi ile işgücü piyasası arasındaki dengeyi gözetken, gençlerin becerilerinin artırılması için uygulamaya dayalı bir eğitim modeli olması”, “Kalite güvencesi ve kalite odaklı rekabetçi bir yapıyla hayat boyu öğrenmeyi hedefleyen teknoloji üretimine önem veren, çıktı odaklı bir eğitim anlayışı benimsenmesi” hedeflerine katkı sağlanmıştır.Etkinlik: 2021 yılından itibaren mal alımı, hizmet alımı ve yapım işlerinde enflasyon ve kur kaynaklı maliyetlerin artmasından dolayı maliyetler nominal olarak artmasına rağmen tahmini maliyet tablosu revizyonuna gidilmemiştir.Sürdürülebilirlik: 2025-2029 dönemi stratejik planında kurumsal akreditasyon ve program akreditasyon süreçlerinin birlikte yürütüleceğine ilişkin amaç ve hedeflere yer verilmiştir.					



Tablo- 139 Hedef 5.2 İzleme ve Değerlendirme Tablosu

Stratejik Plan İzleme ve Değerlendirme Tablosu						
Amaç 5	Eğitim-öğretim programlarımızda akreditasyon oranını artırmak					
Hedef 5.2	Eğitim-öğretim akreditasyon süreci öncesinde süreçle ilgili ön hazırlık çalışmalarının yapılması ve kurum içi öz değerlendirme faaliyetlerini sürdürerek gerekli belge ve dokümanların hazırlanması					
Amacın İlgili Olduğu Program/Alt Program Adı	Yükseköğretim/Ön Lisans Eğitimi, Lisans Eğitimi ve Lisansüstü Eğitim					
Amacın İlişkili Olduğu Alt Program Hedefi	Mesleki yeterlilik sahibi ve gelişime açık mezunlar yetiştirilmesi					
Hedef 5.2 Performansı	%63 Hesaplama Yöntemi: (PG5.2.1 Hedefe Etkisi X Performans 5.2.1 (%)) + PG5.2.2 Hedefe Etkisi X Performans 5.2.2 (%)					
Sorumlu Birim	Rektörlük					
İş birliği Yapılacak Birimler	Öğrenci İşleri Daire Başkanlığı Akademik Birimler					
Performans Göstergesi	Hedefe Etkisi (%)	Plan Dönemi Başlangıç Değeri (2020) (A)	İzleme Dönemindeki Yılsonu Hedeflenen Değer (2024) (B)	İzleme Dönemindeki Gerçekleşme Değeri (2024) (C)	Performans (%) (C-A)/(B-A)	
PG5.2.1: Eğitim-öğretim akreditasyon süreci öncesinde süreçle ilgili ön hazırlık çalışmalarının yapılması. <i>(Ölçü Birimi: Öz Değerlendirme Raporunu Hazırlayan Birim Sayısı)</i>	50	0	15	9	60%	
PG5.2.2: Eğitim-öğretim akreditasyon sürecinde kurum içi öz değerlendirme faaliyetlerini sürdürerek gerekli belge ve dokümanların hazırlanmasının sağlanması. <i>(Ölçü Birimi: Akreditasyon Sürecine Başlayan Birim Sayısı)</i>	50	0	15	10	67%	
Hedefe İlişkin Değerlendirmeler						
<ul style="list-style-type: none">İlgililik: Plan uygulama dönemi içerisinde akademik birimler akreditasyon süreçlerine kurumsal düzeyde Kalite Koordinatörlüğünün idari yapılanmasını tamamlayamamasından dolayı bağımsız olarak program düzeyinde başlamış ve 5 program akredite edilmiştir.Etkililik: Performans hedef göstergesine ulaşamamıştır.Etkinlik: 2021 yılından itibaren mal alımı, hizmet alımı ve yapım işlerinde enflasyon ve kur kaynaklı maliyetlerin artmasından dolayı maliyetler nominal olarak artmasına rağmen tahmini maliyet tablosu revizyonuna gidilmemiştir.Sürdürülebilirlik: 2025-2029 dönemi stratejik planında kurumsal akreditasyon ve program akreditasyon süreçlerinin birlikte yürütüleceğine ilişkin amaç ve hedeflere yer verilmiştir.						

Tablo- 140 Hedef 5.3 İzleme ve Değerlendirme Tablosu

Stratejik Plan İzleme ve Değerlendirme Tablosu					
Amaç 5	Eğitim-öğretim programlarımızda akreditasyon oranını artırmak				
Hedef 5.3	Eğitim-öğretimin akreditasyonu ve uygunluk değerlendirme faaliyetlerinin etkinliği ve güvenilirliğinin artırılmasına yönelik gerekli koşulları hazırlayarak sunmak				
Amacın İlgili Olduğu Program/Alt Program Adı	Yükseköğretim/Ön Lisans Eğitimi, Lisans Eğitimi ve Lisansüstü Eğitim				
Amacın İlişkili Olduğu Alt Program Hedefi	Mesleki yeterlilik sahibi ve gelişime açık mezunlar yetiştirilmesi				
Hedef 5.3 Performansı	%				
Sorumlu Birim	Rektörlük				
İş birliği Yapılacak Birimler	Öğrenci İşleri Daire Başkanlığı Akademik Birimler				
Performans Göstergesi	Hedefe Etkisi (%)	Plan Dönemi Başlangıç Değeri (2020) (A)	İzleme Dönemindeki Yılsonu Hedeflenen Değer (2024) (B)	İzleme Dönemindeki Gerçekleşme Değeri (2024) (C)	Performans (%) (C-A)/(B-A)
PG5.3.1: Eğitim-öğretimin akreditasyonu ve uygunluk değerlendirme faaliyetlerinin etkinliği ve güvenilirliğinin artırılmasına yönelik gerekli düzenlemelerin hazırlanarak sunulmasının sağlanması	100	0	15		
Hedefe İlişkin Değerlendirmeler					
<ul style="list-style-type: none">İlgililik: Kalite Koordinatörlüğünün idari yapılanmasının tamamlanması, SBÜ Kalite El Kitabının ve diğer dokümanterlerin hazırlanması ve Kalite Koordinatörlüğünün kurumsal düzeyde, birimlerin ise kalite komisyonları aracılığıyla program ve birim düzeyinde yeterli insan kaynağı ile birlikte kalite ve akreditasyon çalışmalarını yürütmelerine yönelik tespitler ve ihtiyaçlara 2025-2029 dönemi stratejik planında dikkate alınarak akreditasyon ile ilgili amaç ve hedefler belirlenmiştir.Etkililik: Performans hedef göstergesi bir performans göstergesinde olması gereken asgari kriterler olan SMART kriterleri (somut, ölçülebilir, ulaşılabilir, ilgili ve zamana bağlı) gözetilmeden oluşturulduğundan ilgili hedefe ulaşıp ulaşılamadığı izlenememiştir.Etkinlik: 2021 yılından itibaren mal alımı, hizmet alımı ve yapım işlerinde enflasyon ve kur kaynaklı maliyetlerin artmasından dolayı maliyetler nominal olarak artmasına rağmen tahmini maliyet tablosu revizyonuna gidilmemiştir.Sürdürülebilirlik: 2025-2029 dönemi stratejik planında kurumsal akreditasyon ve program akreditasyon süreçlerinin birlikte yürütüleceğine ilişkin amaç ve hedeflere yer verilmiştir.					

Tablo- 141 Hedef 5.4 İzleme ve Değerlendirme Tablosu

Stratejik Plan İzleme ve Değerlendirme Tablosu						
Amaç 5	Eğitim-öğretim programlarımızda akreditasyon oranını artırmak					
Hedef 5.4	Eğitim-öğretim akreditasyon çalışmalarındaki izleme ve sürekli gözden geçirme faaliyetlerine yönelik iş akış düzenini sağlamak					
Amacın İlgili Olduğu Program/Alt Program Adı	Yükseköğretim/Ön Lisans Eğitimi, Lisans Eğitimi ve Lisansüstü Eğitim					
Amacın İlişkili Olduğu Alt Program Hedefi	Mesleki yeterlilik sahibi ve gelişime açık mezunlar yetiştirilmesi					
Hedef 5.4 Performansı	%40 Hesaplama Yöntemi: (PG5.4.1 Hedefe Etkisi X Performans 5.4.1 (%))					
Sorumlu Birim	Rektörlük					
İş birliği Yapılacak Birimler	Öğrenci İşleri Daire Başkanlığı Akademik Birimler					
Performans Göstergesi	Hedefe Etkisi (%)	Plan Dönemi Başlangıç Değeri (2020) (A)	İzleme Dönemindeki Yılsonu Hedeflenen Değer (2024) (B)	İzleme Dönemindeki Gerçekleşme Değeri (2024) (C)	Performans (%) (C-A)/(B-A)	
PG5.4.1: Eğitim-öğretim akreditasyon çalışmalarındaki izleme ve sürekli gözden geçirme faaliyetlerine yönelik iş akış düzeninin sağlanması.	100	0	15	6	40%	
(Ölçü Birimi: İş Akış Süreçlerini Tamamlayan Birim Sayısı)						
Hedefe İlişkin Değerlendirmeler						
<ul style="list-style-type: none">İlgililik: Plan uygulama dönemi içerisinde akademik birimler akreditasyon süreçlerine kurumsal düzeyde Kalite Koordinatörlüğünün idari yapılanmasını tamamlayamamasından dolayı bağımsız olarak program düzeyinde başlamış ve iş akış süreçlerinin tamamlanması faaliyeti iç kontrol sistemi ve kalite güvence sistemi kapsamı dışında akademik birimlerin bağımsız girişimleriyle gerçekleşmiştir.Etkililik: Performans hedef göstergesine ulaşamamıştır.Etkinlik: 2021 yılından itibaren mal alımı, hizmet alımı ve yapım işlerinde enflasyon ve kur kaynaklı maliyetlerin artmasından dolayı maliyetler nominal olarak artmasına rağmen tahmini maliyet tablosu revizyonuna gidilmemiştir.Sürdürülebilirlik: 2025-2029 dönemi stratejik planında kurumsal akreditasyon ve program akreditasyon süreçlerinin birlikte yürütüleceğine ilişkin amaç ve hedeflere yer verilmiştir. Ayrıca iç kontrol sistemi ve kalite güvence sistemi faaliyetlerinin birbirleriyle uyum ve uygunluk içerisinde olmasına yönelik gelişim ihtiyaçlarına yer verilmiş ve Üniversitede iç kontrol sistemi olgunluk düzeyinin artırılmasına yönelik performans hedef göstergesi belirlenmiştir.						

Tablo- 142 Hedef 5.5 İzleme ve Değerlendirme Tablosu

Stratejik Plan İzleme ve Değerlendirme Tablosu						
Amaç 5	Eğitim-öğretim programlarımızda akreditasyon oranını artırmak					
Hedef 5.5	Eğitim-öğretim akreditasyon çalışmalarıyla ön lisans, lisans, lisansüstü düzeyde etkin, geçerli programların sayısının artırılması için gerekli süreçlerin düzenli olarak desteklenmesini sağlamak					
Amacın İlgili Olduğu Program/Alt Program Adı	Yükseköğretim/Ön Lisans Eğitimi, Lisans Eğitimi ve Lisansüstü Eğitim					
Amacın İlişkili Olduğu Alt Program Hedefi	Mesleki yeterlilik sahibi ve gelişime açık mezunlar yetiştirilmesi					
Hedef 5.5 Performansı	%33 <i>Hesaplama Yöntemi: (PG5.5.1 Hedefe Etkisi X Performans 6.5.1 (%))</i>					
Sorumlu Birim	Öğrenci İşleri Daire Başkanlığı					
İş birliği Yapılacak Birimler	Akademik Birimler					
Performans Göstergesi	Hedefe Etkisi (%)	Plan Dönemi Başlangıç Değeri (2020) (A)	İzleme Dönemindeki Yıllık Hedeflenen Değer (2024) (B)	İzleme Dönemindeki Gerçekleşme Değeri (2024) (C)	Performans (%) (C-A)/(B-A)	
PG5.5.1: Eğitim-öğretim akreditasyon çalışmalarıyla ön lisans, lisans, lisansüstü düzeyde etkin, geçerli programların sayısının artırılması için gerekli süreçlerin düzenli olarak desteklenmesinin sağlanması.	100	0	15	5	33%	
(Ölçü Birimi: Akredite Edilen Program Sayısı)						
Hedefe İlişkin Değerlendirmeler						
<ul style="list-style-type: none">İlgililik: Plan uygulama dönemi içerisinde akademik birimler akreditasyon süreçlerine kurumsal düzeyde Kalite Koordinatörlüğünün idari yapılanmasını tamamlayamamasından dolayı bağımsız olarak program düzeyinde başlamış ve 5 program akredite edilmiştir.Etkililik: Performans hedef göstergesine ulaşamamıştır.Etkinlik: 2021 yılından itibaren mal alımı, hizmet alımı ve yapım işlerinde enflasyon ve kur kaynaklı maliyetlerin artmasından dolayı maliyetler nominal olarak artmasına rağmen tahmini maliyet tablosu revizyonuna gidilmemiştir.Sürdürülebilirlik: 2025-2029 dönemi stratejik planında kurumsal akreditasyon ve program akreditasyon süreçlerinin birlikte yürütüleceğine ilişkin amaç ve hedeflere yer verilmiştir.						

Tablo- 143 Hedef 6.1 İzleme ve Değerlendirme Tablosu

Stratejik Plan İzleme ve Değerlendirme Tablosu					
Amaç 6	Üniversitemizin bütün yerleşkelerinde kurumsal yapıyı güçlendirmek				
Hedef 6.1	Kurumsal aidiyetin geliştirilmesi				
Amacın İlgili Olduğu Program/Alt Program Adı	Yönetim ve Destek Programı/Üst Yönetim, İdari ve Mali Hizmetler Yükseköğretim/Yükseköğretimde Öğrenci Yaşamı				
Amacın İlişkili Olduğu Alt Program Hedefi	İdarenin üst yönetimine ilişkin hizmetleri, idarenin tüm faaliyetleriyle ilgili yardımcı hizmet niteliğindeki idari ve mali hizmetler, danışma ve denetim faaliyetleri ile insan kaynakları yönetimine ilişkin faaliyetlerin bu alt programda gerçekleştirilerek ana hizmet programlarına yardımcı olunması hedeflenmektedir. Yükseköğretim öğrencilerine sunulan beslenme ve barınma hizmetlerinin kalitesinin artırılması; öğrencilerin kişisel ve sosyal gelişimi desteklenerek yaşam kalitesinin yükseltilmesi				
Hedef 6.1 Performansı	%41 Hesaplama Yöntemi: PG6.1.1 Hedefe Etkisi X Performans 6.1.1 (%) + PG6.1.2 Hedefe Etkisi X Performans 6.1.2 (%) + PG6.1.3 Hedefe Etkisi X Performans 6.1.3 (%) + PG6.1.4 Hedefe Etkisi X Performans 6.1.4 (%) + PG6.1.5 Hedefe Etkisi X Performans 6.1.5 (%))				
Sorumlu Birim	Rektörlük				
İş birliği Yapılacak Birimler	Kariyer Geliştirme Araştırma ve Uygulama Merkezi Bilgi İşlem Daire Başkanlığı Öğrenci İşleri Daire Başkanlığı Personel Daire Başkanlığı Sağlık Kültür ve Spor Daire Başkanlığı				
Performans Göstergesi	Hedefe Etkisi (%)	Plan Dönemi Başlangıç Değeri (2020) (A)	İzleme Dönemindeki Yılsonu Hedeflenen Değer (2024) (B)	İzleme Dönemindeki Gerçekleşme Değeri (2024) (C)	Performans (%) (C-A)/(B-A)
PG6.1.1: Kurumsal yapının güçlendirilmesi için yapılan etkinlik sayısı (Ölçü Birimi: Sayı)	45	312	1.800		
PG6.1.2: Hizmet içi eğitimlere katılan personel sayısı (Ölçü Birimi: Sayı)	15	1.429	10.000	5748	50%
PG6.1.3: Akademik Personelin İş Memnuniyet Oranı (%) (İç Paydaş Anket Sonucu) (Ölçü Birimi: Oran)	15	0	78	68	87%
PG6.1.4: İdari Personelin İş Memnuniyet Oranı (%) (İç Paydaş Anket Sonucu) (Ölçü Birimi: Oran)	10	0	78	63	81%
PG6.1.5: Öğrencilerin Aidiyet Düzeyi (%) (Dış Paydaş Anket Sonucu) (Ölçü Birimi: Oran)	15	0	80	64	80%
Hedefe İlişkin Değerlendirmeler					
<ul style="list-style-type: none">İlgililik: Plan uygulama dönemi içerisinde kurumsal aidiyet ve öğrenci aidiyetinin pekiştirilmesine yönelik faaliyetlere, hizmet içi eğitimlere ve memnuniyet anketlerine başlanmıştır. Kariyer Planlama Uygulama ve Araştırma Merkezinin kuruluş yönetmeliği yayımlanmış fakat aktif olarak faaliyete başlamamıştır.Etkililik: Performans hedef göstergesine ulaşılamamıştır.Etkinlik: 2021 yılından itibaren mal alımı, hizmet alımı ve yapım işlerinde enflasyon ve kur kaynaklı maliyetlerin artmasından dolayı maliyetler nominal olarak artmasına rağmen tahmini maliyet tablosu revizyonuna gidilmemiştir.Sürdürülebilirlik: Kurumsal aidiyetin değerlendirilmesinde mezun takip sisteminin olmaması ve mezun bilgilerinin sınıflandırılmasında yaşanabilecek veri analizindeki güçlüklerle ilişkin risklerin giderilmesine yönelik Kariyer Planlama Uygulama ve Araştırma Merkezi ile ilgili gelişim ihtiyaçlarına 2025-2029 dönemi stratejik planında yer verilmiştir.					

Tablo- 144 Hedef 6.2 İzleme ve Değerlendirme Tablosu

Stratejik Plan İzleme ve Değerlendirme Tablosu					
Amaç 6	Üniversitemizin bütün yerleşkelerinde kurumsal yapıyı güçlendirmek.				
Hedef 6.2	Üniversiteye ait Kariyer Geliştirme Uygulama ve Araştırma Merkezi ile öğrencilere gelecekle ilgili hedef ve destek sağlanması				
Amacın İlgili Olduğu Program/Alt Program Adı	Yönetim ve Destek Programı/Üst Yönetim, İdari ve Mali Hizmetler Yükseköğretim/Yükseköğretimde Öğrenci Yaşamı				
Amacın İlişkili Olduğu Alt Program Hedefi	İdarenin üst yönetimine ilişkin hizmetleri, idarenin tüm faaliyetleriyle ilgili yardımcı hizmet niteliğindeki idari ve mali hizmetler, danışma ve denetim faaliyetleri ile insan kaynakları yönetimine ilişkin faaliyetlerin bu alt programda gerçekleştirilerek ana hizmet programlarına yardımcı olunması hedeflenmektedir. Yükseköğretim öğrencilerine sunulan beslenme ve barınma hizmetlerinin kalitesinin artırılması; öğrencilerin kişisel ve sosyal gelişimi desteklenerek yaşam kalitesinin yükseltilmesi				
Hedef 6.2 Performansı	%				
Sorumlu Birim	Kariyer Geliştirme Uygulama ve Araştırma Merkezi				
İş birliği Yapılacak Birimler	Genel Sekreterlik Öğrenci İşleri Daire Başkanlığı Sağlık, Kültür ve Spor Daire Başkanlığı				
Performans Göstergesi	Hedefe Etkisi (%)	Plan Dönemi Başlangıç Değeri (2020) (A)	İzleme Dönemindeki Yılsonu Hedeflenen Değer (2024) (B)	İzleme Dönemindeki Gerçekleşme Değeri (2024) (C)	Performans (%) (C-A)/(B-A)
PG6.2.1: Öğrenciler için düzenlenen kariyer günleri sayısı (Ölçü Birimi: Sayı)	40	8	48		
PG6.2.2: Kariyer Geliştirme Uygulama ve Araştırma Merkezine başvuran öğrenci sayısı (Ölçü Birimi: Sayı)	60	2.650	15.000		
Hedefe İlişkin Değerlendirmeler					
<ul style="list-style-type: none">İlgililik: Plan uygulama dönemi içerisinde öğrencilere yönelik kariyer günleri Kariyer Planlama Uygulama ve Araştırma Merkezi aktif olarak faaliyete başlamadığından dolayı Sağlık Kültür ve Spor Daire Başkanlığının girişimleriyle gerçekleştirilmiştir.Etkililik: Performans hedeflerine ilişkin gerçekleşme verisi alınmadığından hedefe ulaşıp ulaşılamadığı analiz edilememiştir.Etkinlik: 2021 yılından itibaren mal alımı, hizmet alımı ve yapım işlerinde enflasyon ve kur kaynaklı maliyetlerin artmasından dolayı maliyetler nominal olarak artmasına rağmen tahmini maliyet tablosu revizyonuna gidilmemiştir.Sürdürülebilirlik: 2025-2029 dönemi stratejik planında Kariyer Planlama Uygulama ve Araştırma Merkezinin kapasitesinin güçlendirilmesine ilişkin gelişim ihtiyaçlarına yer verilmiştir.					

Tablo- 145 Hedef 6.3 İzleme ve Değerlendirme Tablosu

Stratejik Plan İzleme ve Değerlendirme Tablosu					
Amaç 6	Üniversitemizin bütün yerleşkelerinde kurumsal yapıyı güçlendirmek				
Hedef 6.3	Kalite güvence sisteminin güçlendirilmesi				
Amacın İlgili Olduğu Program/Alt Program Adı	Yönetim ve Destek Programı/Üst Yönetim, İdari ve Mali Hizmetler Yükseköğretim/Yükseköğretimde Öğrenci Yaşamı				
Amacın İlişkili Olduğu Alt Program Hedefi	İdarenin üst yönetimine ilişkin hizmetleri, idarenin tüm faaliyetleriyle ilgili yardımcı hizmet niteliğindeki idari ve mali hizmetler, danışma ve denetim faaliyetleri ile insan kaynakları yönetimine ilişkin faaliyetlerin bu alt programda gerçekleştirilerek ana hizmet programlarına yardımcı olunması hedeflenmektedir. Yükseköğretim öğrencilerine sunulan beslenme ve barınma hizmetlerinin kalitesinin artırılması; öğrencilerin kişisel ve sosyal gelişimi desteklenerek yaşam kalitesinin yükseltilmesi				
Hedef 6.3 Performansı	%30 <i>Hesaplama Yöntemi: (PG6.3.1 Hedefe Etkisi (%) X Performans 6.3.1 (%) + PG6.3.2 Hedefe Etkisi (%) X Performans 6.3.2 (%))</i>				
Sorumlu Birim	Rektörlük (Özel Kalem)				
İş birliği Yapılacak Birimler	Kalite Koordinatörlüğü				
Performans Göstergesi	Hedefe Etkisi (%)	Plan Dönemi Başlangıç Değeri (2020) (A)	İzleme Dönemindeki Yılsonu Hedeflenen Değer (2024) (B)	İzleme Dönemindeki Gerçekleşme Değeri (2024) (C)	Performans (%) (C-A)/(B-A)
PG6.3.1: Kalite Yönetimi Standardı Belgesine Sahip Akademik Birim Sayısı <i>(Ölçü Birimi: Sayı)</i>	70	1	20	0	0%
PG6.3.2: Kalite Komisyonu ve Alt Komisyonların Faaliyet Sayısı (Eğitim, Seminer, Toplantı Vb.) <i>(Ölçü Birimi: Sayı)</i>	30	0	50	498	100%
Hedefe İlişkin Değerlendirmeler					
<ul style="list-style-type: none">İlgililik: Plan uygulama dönemi içerisinde Kalite Koordinatörlüğü yapılanmasını tamamlayamadığı için kurumsal düzeyde kapsayıcı faaliyetlerde bulunamamış ve birim kalite komisyonu çalışmaları kurumsal bir yönlendirme olmadan akreditasyon çalışmaları kapsamında yürütülmüştür.Etkililik: Performans göstergesi hedefine ulaşamamıştır.Etkinlik: 2021 yılından itibaren mal alımı, hizmet alımı ve yapım işlerinde enflasyon ve kur kaynaklı maliyetlerin artmasından dolayı maliyetler nominal olarak artmasına rağmen tahmini maliyet tablosu revizyonuna gidilmemiştir.Sürdürülebilirlik: Kalite ve akreditasyon çalışmalarının kurumsal düzeyde yürütülmesine yönelik amaç ve hedeflere 2025-2029 dönemi stratejik planında yer verilmiştir.					

Tablo- 146 Hedef 6.4 İzleme ve Değerlendirme Tablosu

Stratejik Plan İzleme ve Değerlendirme Tablosu					
Amaç 6	Üniversitemizin bütün yerleşkelerinde kurumsal yapıyı güçlendirmek				
Hedef 6.4	Bilgi Yönetim Sisteminin güçlendirilmesi				
Amacın İlgili Olduğu Program/Alt Program Adı	Yönetim ve Destek Programı/Üst Yönetim, İdari ve Mali Hizmetler Yükseköğretim/Yükseköğretimde Öğrenci Yaşamı				
Amacın İlişkili Olduğu Alt Program Hedefi	İdarenin üst yönetimine ilişkin hizmetleri, idarenin tüm faaliyetleriyle ilgili yardımcı hizmet niteliğindeki idari ve mali hizmetler, danışma ve denetim faaliyetleri ile insan kaynakları yönetimine ilişkin faaliyetlerin bu alt programda gerçekleştirilerek ana hizmet programlarına yardımcı olunması hedeflenmektedir. Yükseköğretim öğrencilerine sunulan beslenme ve barınma hizmetlerinin kalitesinin artırılması; öğrencilerin kişisel ve sosyal gelişimi desteklenerek yaşam kalitesinin yükseltilmesi				
Hedef 6.4 Performansı	%100 Hesaplama Yöntemi (PG6.4.1 Hedef Etkisi X Performans 6.4.1 (%) + PG6.4.2 Hedef Etkisi X Performans 6.4.2 (%))				
Sorumlu Birim	Bilgi İşlem Daire Başkanlığı				
İş birliği Yapılacak Birimler	Akademik ve İdari Birimler				
Performans Göstergesi	Hedef Etkisi (%)	Plan Dönemi Başlangıç Değeri (2020) (A)	İzleme Dönemindeki Yılsonu Hedeflenen Değer (2024) (B)	İzleme Dönemindeki Gerçekleşme Değeri (2024) (C)	Performans (%) (C-A)/(B-A)
PG6.4.1: Bilgi Yönetim Sistemine Dahil Edilen Yazılım Sayısı (Ölçü Birimi: Sayı)	60	6	11	14	100%
PG6.4.2: Bilgi Güvenliği Yönetim Sisteminin (Siber Güvenlik) Kurulma Oranı (%) (Ölçü Birimi: Oran)	40	20	100	100	100%
Hedefe İlişkin Değerlendirmeler					
<ul style="list-style-type: none">İlgililik: Bilgi Yönetim Sistemine bulunan yazılımların yapay zekâ entegrasyonu ve bir yönetim bilgi sistemi çatısında altında kod dili uyum geliştirme çalışmaları ile bilgi güvenliğinin sağlanmasına yönelik çalışmalar 2025-2029 dönemi stratejik planında öncelikli olarak değerlendirilmiştir.Etkililik: Performans hedefine ulaşılmıştır.Etkinlik: 2021 yılından itibaren mal alımı, hizmet alımı ve yapım işlerinde enflasyon ve kur kaynaklı maliyetlerin artmasından dolayı maliyetler nominal olarak artmasına rağmen tahmini maliyet tablosu revizyonuna gidilmemiştir.Sürdürülebilirlik: Siber güvenlik programlarının hızlı teknolojik gelişmeler dolayısıyla güncelliğini koruyamaması ve bilgi güvenliğinin tehlikeye girmesine yönelik riskler Bilgi İşlem Daire Başkanlığı tarafından uygulanan Bilgi Güvenliği Politikası kapsamında kontrol edilmekte olup; Üniversitenin dijital dönüşümüne ilişkin amaç ve hedeflere 2025-2029 dönemi stratejik planında yer verilmiştir.					

4. Performans Bilgi Sisteminin Değerlendirilmesi

Performans Bilgi Sistemi, ulaşılmak istenen amaçlar doğrultusunda belirlenen hedef ve göstergeler ile bunlara ilişkin verilerden oluşan performans bilgisinin, maliyet bilgisini de kapsayacak şekilde toplanması, işlenmesi ve kullanılması amacıyla oluşturulan sistemdir.

Bu kapsamda Üniversitemizde uygulanmakta olan Performans Programının yönetim bilgi sistemi Cumhurbaşkanlığı Strateji ve Bütçe Başkanlığı tarafından hizmeti sunulan Bütçe Yönetim Enformasyon Sistemidir (e-bütçe). Harcama birimi yetkilileri ve mali yönetim sürecinde rol alan gerçekleştirme görevlileri ile veri giriş personellerine e-bütçe şifresi verilerek bütçe gerçekleştirmelerini ve performans bilgilerini e-bütçe üzerinden görmeleri sağlanmaktadır. Ayrıca katılımcı yöntemlerle hazırlanan Performans Programı hakkında teklif sürecinden, izleme ve değerlendirme sürecine kadar sorumlu birimlerle bilgi ve belgeler paylaşılmakta ve Strateji Geliştirme Daire Başkanlığının birim web sitesinde yayımlanmaktadır.

Strateji Geliştirme Daire Başkanlığı birim web sitesinin *Kurumsal Raporlar* bölümünde Performans Programları kamuoyu erişimine sunulurken, performans hedeflerindeki gerçekleştirmeler dört çeyrek dönem itibariyle e-bütçe veri girişi ardından *Kurumsal Raporlar > Performans Yönetimi* bölümünde yayımlanmaktadır.

Karar alma sürecinde rol alan yöneticilerin kararlarına etki edecek doğru bilgi ve belgelere ulaşabilmeleri için İç Kontrol Sistemi kapsamında alınan önlemlerle performans hedef gerçekleştirmeleri izleme ve değerlendirme raporu formatında hazırlanarak Strateji Geliştirme Kurulunun görüş ve önerilerine sunulmakta ve yapılacak toplantılar öncesinde bilgi edinmeleri sağlanmaktadır. Karar alıcılara zamanında ve etkin veri sunmak için Üniversitede İç Kontrol Sistemi kapsamında Bilgi İşlem Daire Başkanlığı tarafından tasarlanmakta olan Yönetim Bilgi Sisteminin içerisinde Performans Göstergeleri Takip Sistemi kurulması hedeflenmektedir. Bu kapsamda Stratejik Plan, Performans Programı, YÖKSİS gösterge seti ve YÖKAK gösterge seti; ilgili öğrenci, personel, kütüphane bilgi sistemleri gibi alt sistemlerden entegre edilerek oranlanması, dönemler itibariyle kıyaslaması ve veri üretebilmesi planlanmaktadır.

Bu amaçlar doğrultusunda Üniversitenin 2025-2029 Dönemi Stratejik Planında “Amaç.6 Yönetişim ilkeleriyle kurumsal yapı dönüşümünü tamamlayarak paydaş odaklı model bir üniversite olmak” amacının altında yer alan “Hedef 6.2 İç kontrol olgunluk seviyesini yükselterek saydamlık ve hesap verebilirliği artırmak” hedefine ulaşabilmek için “PG6.2.2 Entegre ve Bütünleşik Yönetim Karar Destek Sistemi'nin kurulması” performans göstergesi tanımlanmıştır. 2025 yılı yıl sonu itibariyle ilgili bilgi sisteminin kurulması planlanmıştır.

KURUMSAL KABİLİYET VE KAPASİTENİN DEĞERLENDİRİLMESİ

- Üstünlükler
- Zayıflıklar
- Değerlendirme

IV. KURUMSAL KABİLİYET VE KAPASİTENİN DEĞERLENDİRİLMESİ

A. Üstünlükler

1. Güçlü Yönler (İç Çevre)

- Mekteb-i Tıbbiye-i Şâhâne geleneğini uhdesinde sürdürerek; sağlık temalı olarak kurulan ilk devlet üniversitesi olması
- Sağlık eğitimi alanında ihtisaslaşarak, sağlık sektörünün ihtiyaç duyduğu her düzeyde insan kaynağının yetiştirilmesi
- İstanbul Haydarpaşa'da bulunan Hamidiye Külliyesi'nin bulunduğu konum itibarıyla İstanbul'un kültür ve sanat merkezlerine olan yakınlığı
- Ankara Gülhane Külliyesi'nin fizikî koşullarının yeterli düzeyde olması
- Akredite edilen tıp, hemşirelik, tıbbi aromatik bitkiler ve evde hasta bakımı programları ile lisans ve ön lisans düzeyinde verilen eğitimin niteliğinin yükselmesi
- Çok sayıda kamu hastanesi ile afilyasyon sağlanması ve nitelikli eğitimciler ve uygulama imkânlarına sahip olunması
- Milli Savunma Bakanlığı ve İçişleri Bakanlığı adına askeri öğrencilerin kabul edilmesi ve savunma sağlığı alanında sağlık profesyonellerinin yetiştirilerek askerî tıbbiye geçmişi ve mirasının Üniversite ile birlikte devam etmesi
- Üniversitenin yurt içinde bulunan külliyelerinin İstanbul, Ankara, İzmir, Bursa, Adana, Kayseri, Trabzon ve Erzurum gibi büyükşehirlerde bulunması
- Uluslararası derecelendirme kuruluşları ve YÖK tarafından yapılan sıralamalara göre Üniversitenin dünyanın ve ülkemizin en prestijli Üniversiteleri arasında yer alması
- Uygulama, araştırma ve eğitim merkezleri ile güçlü bir AR-GE birikiminin olması ve BAP, Teknokent, TTO, TEKMER gibi özelliikli birimleri ile AR-GE faaliyetlerine destekte bulunulması
- Afilyasyon sağlanan kamu hastanelerinde tıpta ve dış hekimliğinde uzmanlık eğitimi ile birlikte aynı zamanda kamu sağlığı hizmetinin sunulması
- Hamidiye Hemşirelik Fakültesi'nin yürütmekte olduğu "Üçüncü Yaş Üniversitesi" projesi gibi sosyal sorumluluk projeleri ile sağlık okur-yazarlığı ile sağlık farkındalığının oluşturulması
- Üniversite külliyelerinde etkinliklerle uygulanan Dumansız Hava Sahası projesi ile sigara tüketiminin getirdiği olumsuz etkilerinin azaltılması
- Üniversitenin Uluslararasılaşma Politikası'nın bulunması ve uluslararası ortak eğitim-öğretim programlarının yürütülmesi
- Sağlık bilimleri alanında yurt dışında program yürüten ilk ve tek Üniversite olması
- Özbekistan-Buhara, Somali-Mogadişu ve Sudan Nyala'da aktif olarak eğitim-öğretim hizmeti sunulması
- Yurt dışından gelen misafir askeri personele askerî tıp eğitimi başta olmak üzere savunma sağlığı alanında eğitim-öğretim hizmetinin verilmesi
- Üniversitede insan kaynağının genç ve dinamik olması ve yeniliğe ve değişime açık olması

2. Fırsatlar (Dış Çevre)

- Ülkemizin makro politikalarında yükseköğretim sektörüne önem ve öncelik verilmesi ve Üniversite aynı zamanda kalkınmada öncelikli sektörler arasında yer alan sağlık sektöründe faaliyette bulunulması
- Diğer üniversitelerle rekabet edebilmek için yönetim ilkeleri ve kalite güvence sisteminin getirdiği iyileştirmelerden faydalanılarak YÖKAK tarafından akredite edilme hedefi doğrultusunda sunulan hizmetlerin iyileştirilebilme imkânının bulunması
- Sağlıkta insan kaynakları politikaları öncelikleri doğrultusunda ülkemizde uzman hekim ve diğer sağlık profesyonelinin yetiştirilmesi ve ülke içinde istihdam edilmesinde Üniversitenin başat konumda olması
- Genç iş gücü açısından, istihdam ve ücret politikalarının kamu sektöründe çalışma lehine olması nedeni ile üniversitenin başarılı öğrenciler tarafından tercih edilme fırsatı
- Sağlık sektörünün ihtiyaç duyduğu alanlarda (yeni ilaç ve tıbbi cihaz geliştirme vb) üniversitenin AR-GE potansiyelinin bulunması
- Teknoloji Geliştirme Bölgelerinde AR-GE faaliyetlerinin desteklenmesine yönelik düzenlemelerin (KDV indirimi, gelir vergisi istisnası, SGK Primi teşviği vb) bulunması
- Sıfır atık politikalarının, yeşil ve enerji dostu yapıların ve karbon ayak izini azaltacak tedbirlerin önem kazanması ve Üniversitenin mevcut restorasyon projesi ve diğer yapı onarımlarını sürdürülebilir üniversite olma hedefleri doğrultusunda gerçekleştirme fırsatının bulunması
- Orta Doğu, Afrika, Asya ve Balkanlarda sağlık eğitimi veren birimler açılarak, gelişmekte olan ülke coğrafyalarına sağlık bilgi birikiminin transfer edilme fırsatı
- Yurt dışında istihdam edilen SBÜ mezunu sağlık profesyonellerinin Üniversitenin uluslararası alanda tanınırlığının artırma fırsatı
- Lisans düzeyinde eğitim uygulamalarına (ve mezun düzeyinde istihdama yönelik devlet desteklerinin varlığı (Cumhurbaşkanlığı İnsan Kaynakları Ofisi aracılığıyla sunulan Ulusal Staj Programı ve Kariyer Kapısı imkânları vb)
- Dijital Devlet dönüşümü doğrultusunda Üniversite bilgi ve iletişim teknolojileri altyapısının güçlendirilerek sağlıkta yapay zekâ uygulamalarının eğitim-öğretim ve AR-GE faaliyetlerinde kullanılma fırsatı

B. Zayıflıklar

1. Zayıf Yönler (İç Çevre)

- Üniversitenin farklı şehirlerde bulunan SUAM'ları ve akademik birimleriyle kurum içi iletişim ve iş birliğinin zayıf olması
- Geribildirim ve katılım mekanizmalarının etkinlikle kullanılamaması
- Kütüphaneler ve ders çalışma alanlarının fizikî olarak yetersiz olması ve 7/24 hizmet sunamaması
- Yeni açılan fakültelerin eğitim ve idari hizmetler açısından yeterli fizikî altyapıya sahip olmaması
- Artan öğrenci sayısına rağmen üniversitenin yurt kapasitesinin ihtiyacı karşılayamaması
- Yeni açılan fakülteler arasında ve birimler arasında yeterli koordinasyonun sağlanamaması
- Üniversitenin büyükşehirlerde faaliyette bulunmasına rağmen, öğrencilerin kişisel gelişimlerine yeterli destek sunamaması
- Kurumsal düzeyde akreditasyon hedefinin bulunmaması ve çoğu programın ulusal veya uluslararası akreditasyon süreçlerine katılmamış ya da süreçleri tamamlamamış olması
- Üniversitenin AR-GE ve inovasyon alanlarında rakip üniversitelere göre geri kalması
- AR-GE faaliyetlerinin prototip ve ticari ürün aşamasına geçebilmesi için uzun bir vade gerekmesi
- AR-GE projeleri ve uluslararası iş birliklerini desteklemek için yeterli fon kaynaklarının bulunmaması
- AR-GE sektöründe faaliyette bulunan Teknokent, TTO, TEKMER'in finansal yapısı ile döner sermaye işletme gelirleriyle faaliyette bulunan AR-GE Uygulama ve Araştırma Merkezlerinin finansal yapısının yüksek maliyetli makine-teçhizat satın alımları ile idame maliyetlerini karşılayamaması
- AR-GE potansiyeli yüksek akademisyenlerin eğitim-öğretim, klinik eğitim ve idari görevlerinden dolayı AR-GE'ye ayırabilecekleri yeterli zamanı bulamaması
- Üniversitenin AR-GE birimleriyle araştırmacı akademisyenler arasında koordinasyon sağlayacak AR-GE Koordinatörlüğü'nün bulunmaması
- Uluslararası öğrenci ve akademisyen çekme açısından yabancı dilde eğitimin yeterince sunulamaması
- Psikolojik danışmanlık, kariyer hizmetleri ve rehberlik gibi öğrenci destek hizmetlerinin yetersiz kalması
- Stajyerlerin sosyal güvenlik primlerinin kısıtlı ödenek dolayısıyla zorunlu olmayan ek stajlara engel olması
- Üniversitenin kısmî zamanlı çalışan öğrenci ücreti ödeneklerinin 30'a yakın kısmî zamanlı öğrenci istihdamına izin vermesi
- Kod kaynakları kuruma ait olmayan yazılımlarla sunulan hizmetlerin bilgi ve veri güvenliğini zedelemesi ve bilgi ve veri güvenliğinin sağlanabilmesi için ek mali yüke katlanması
- 2025 yılında 10. Kuruluş yılını dolduracak olan Üniversitenin dönüşüm esnekliğini kaybetme riski
- Yazılı olmayan ve süreç doğruluğu iç denetim birimi tarafından denetlenmemiş teamüllerin yerleşerek Üniversite iş ve işlemlerinin yürütülmesinde değiştirilmez norm hüviyetine bürünmesi riski
- Üniversitenin yurt içi birimlerinin aktif fay hatları üzerinde bulunması ve deprem riski nedeniyle yapı stokunun yenilenmesi gerektiği

2. Tehditler (Dış Çevre)

- Yatırım programında yer alması için teklif edilen deprem dönüşüm binaları projeleri ile diğer projelerin Orta Vadeli Programla belirlenen sektör tavanı aşıldığından programa alınmaması ve bu durumun eğitim-öğretim, AR-GE, toplumsal katkı ve sağlık hizmetleri ile yönetim hizmetlerinin sağlıklı koşullarda verilmesine engel olması
- Dış politika veya sağlık politikasındaki değişkenlerden veya belirsizliklerden dolayı Üniversitenin yurt içindeki çok şehrili ve uluslararası yapılanmasının tamamlanamama riski taşıması
- Yükseköğretim sektöründe 129'u devlet üniversitesi olmak üzere toplam 208 üniversite bulunması ve rekabetçi ortamda farklılaşarak öne çıkmak ve başarılı araştırmacılar, akademisyenler ve öğrenciler tarafından tercih edilebilmek için Üniversitenin idarî kapasitesinin yeterli düzeyde olmaması
- Özel sektörün etkinlik, etkililik, ekonomiklik, verimlilik gibi rasyonel dönüşümü zorunlu kılan ilkelerinin kamu menfaatinin öncelendiği kamu sektöründe uygulanırken kurumsal dönüşüm zorlukları yaşanması
- Araştırma üniversitesi veya akredite üniversite hedefleri olmaksızın sürdürülen faaliyetlerin Üniversiteyi sektördeki rakiplerinden geriye düşürme riski bulunması
- Uluslararası ve ulusal ekonomik eğilimlerin daraltıcı maliye politikalarını zorunlu kılması ve merkezî yönetim bütçesi dışındaki kaynakları kullanma esnekliği ve potansiyelinin yeterli düzeyde olmaması
- AR-GE sektöründe rekabet edebilmek için ihtiyaç duyulan yüksek teknoloji makine ve teçhizatın satın alma maliyetleri ile bakım-onarımların idame maliyetlerinin yüksek olması
- Sağlık sektöründeki nitelikli sağlık profesyonellerinin başka ülkelere göç etmeleri sonucu ülkenin uzun vadeli kalkınma hedeflerinin zedelenmesi
- Suriye-Çobanbey, Somali-Mogadişu ve Sudan-Nyala'daki akademik birimlerin bölgesel sorunlardan etkilenmesi
- Tanzanya-Darusselam, Irak-Kerkük, Suriye-Cerablus, Filipinler-Bangsamoro'da bulunan akademik birimlerde eğitim-öğretim faaliyetine aktif olarak geçilememesi
- Yurt dışı akademik birimlerdeki eğitim-öğretim faaliyetlerinin devamı için görevlendirilen akademisyenleri teşvik edecek mali haklarının yeterli düzeyde olmaması

C. Değerlendirme

1. Güçlü Yönler-Fırsatlar Stratejileri

- Üniversite, sağlık temalı olarak kurulan ilk devlet üniversitesi olarak farklılaşma stratejisini “Türkiye’nin en büyük sağlık üniversitesi” olarak konumlandıracaktır.
- Külliye içinde bir bütünlüğü olan Ankara Gülhane’de enerji dostu bina ve yeşil peyzaj dönüşümleri sağlanarak ve engelli erişilebilirliği artırılarak sürdürülebilir üniversite olma hedefi doğrultusunda çalışmalara başlanacaktır.
- Araştırma desteği sağlayan kamu ve özel sektör kuruluşları ile iş birlikleri geliştirilecektir.
- Öğretim elemanlarının alanında nitelikli yurt dışındaki kongrelere/sempozyumlara katılımları desteklenecektir.
- SSCI, SCI Expanded, A&HCI, ESCI ve diğer uluslararası endekslerde yer alan açık erişimli dergilerden kabul alan yayınların APC ücretleri Üniversite kapsamında desteklenecektir.
- Teknokent, TTO ve TEKMER’in ulusal ve uluslararası kuruluşlarla ortak yürüteceği AR-GE proje sayısı artırılabilecektir.
- Yeni teknolojilerin üniversitemize kazandırılabilmesi için maddi destek sağlanması için girişimlerde bulunulacaktır.
- Uluslararası ortak eğitim program sayısı artırma çalışmalarına devam edilecektir.
- Fakülteler bazında öğretim elemanları ve öğrenciler için uluslararası değişim programları için eğitim ve uygulama alanlarını çeşitlendirmek amacıyla ayrılan kontenjanlar artırılabilecektir.
- Ülkemizin sağlık bilimleri alanındaki marka değerinin dünya ölçeğinde artırılabilmesi için uluslararası eğitim fuarlarında temsiliyeti artırılacaktır.
- Dumansız Hava Sahası etki alanı genişletilecektir.
- Hizmet içi eğitimlerin kurum kültüründe yer edinmesi sağlanarak eğitim konularında ders verecek yönetici ve personelin “Eğiticinin Eğitimi” kursunu almaları sağlanacaktır.
- Kurum dışı eğitimlere katılmak isteyen personel teşvik edilecek ve Üniversite personelinin kurumsal kapasitelerinin artırılabilmesi için yeterli kaynak ayrılacaktır.

2. Güçlü Yönler-Tehditler Stratejileri

- Yurt dışı birimlerin eğitim-öğretim faaliyetlerinin geliştirilebilmesi ve aktif statüde eğitim verilemeyen akademik birimlerin faaliyete geçebilmesi için dış paydaşlarla ilişkiler geliştirilecektir.
- “Sağlık Bilimleri Üniversitesi Rektörlüğüne Bağlı Yurt Dışındaki Birimlerde Görevlendirilecek Personele İlişkin Cumhurbaşkanlığı Kararı” hükümlerinin iyileştirilerek akademisyenlerin yurt dışı görevlendirilmelerinin teşvik edilebilmesi için Cumhurbaşkanlığı Strateji ve Bütçe Başkanlığı nezdinde girişimlerde bulunulacaktır.
- Uygulama ve Araştırma Merkezlerinin ihtiyaç duydukları laboratuvar cihazı alımları ile laboratuvar kurulumları; merkezi yönetim bütçesi, döner sermaye, BAP kaynakları, ulusal ve uluslararası diğer finansman kaynakları çeşitlendirilerek karşılanmaya çalışılacaktır.

3. Fırsatlar-Zayıf Yönler Stratejileri

- “Araştırma Üniversitesi”, “Akredite Üniversite” ve “Sürdürülebilir Üniversite” süreçlerine kurumsal olarak başlanacaktır.
- Paydaş Strateji Belgesi hazırlanacak ve paydaşların görüş ve önerilerinin alınarak atılım ve iş birliği mekanizmaları geliştirilecektir.
- Paydaş ve memnuniyet anketleri sistematik olarak gerçekleştirilerek geliştirilmeye açık alanlarda iyileştirme önlemleri alınacaktır.
- Web sitesi, internet medyası ve sosyal medya üzerinden Üniversitenin tanınırlığını artıracak duyuru ve bilgilendirme faaliyetleri etkinlikle uygulanacaktır.
- Kütüphane ve derslik dışı çalışma ortamlarının kapasiteleri artırma çalışmaları hızlandırılacaktır.
- Kütüphane ve Dokümantasyon Daire Başkanlığı web sitesi yeniden tasarlanarak; kullanıcı dostu arayüzü ile abone olunan veri tabanlarına yönelik tanıtıcı bilgilere, kullanıcılara yönelik pratik bilgilere ve kütüphane envanterine yönelik bilgilere yer verilecek ve E-Kütüphane Sistemi ile entegre edilerek içeriği zenginleştirilecektir.
- Yurt kapasitesi ile sosyal ve kültürel imkânlar artırılabilecektir.
- Teknokent, TTO ve TEKMER'in finansal yapısı sermaye artırımı veya transferi yoluyla güçlendirilecektir.
- Sürekli eğitim faaliyetinde bulunmak üzere kurulan uygulama ve araştırma merkezlerinin idari yapılanmaları tamamlanacak ve başta sağlık bilimleri alanında sertifikalandırılmış eğitimler olmak üzere toplumun tüm kesimlerinin faydalanabileceği eğitim programlarıyla toplumsal katkı faaliyetlerinde bulunulacaktır.
- Kurumsal kapasite güçlendirme faaliyetleri kapsamında iç kontrol sistemi ve kalite güvence sistemi çalışmalarına yeterli nitelikte ve sayıda personel ayrılacaktır.
- Kurumsal kapasitenin güçlendirilebilmesi için iç denetçiler istihdam edilerek Rektörlüğe bağlı İç Denetim Birimi kurulacak ve iç denetim faaliyetleri ile geliştirilmeye açık alanlar iyileştirilecektir.
- Akreditasyon hedefi kurumsal düzeyde sürdürülerek program düzeyinde akredite olmak isteyen akademik birimlere Kalite Koordinatörlüğü aracılığıyla destekte bulunulacaktır.
- Çalışanların motivasyonunu artırmaya yönelik mekanizmalar geliştirilerek, yüksek performans gösteren personele Üniversite Rektörü tarafından başarı belgeleri yıllık düzenlenen bir motivasyon toplantısı ile takdim edilecektir.
- Kariyer Planlama Uygulama ve Araştırma Merkezi'nin idari yapılanması tamamlanarak; öğrencilerin yetenek, bilgi, beceri, ilgi ve istekleri ile Üniversite ve ülke koşul ve ihtiyaçları doğrultusunda kariyer planlama ve geliştirme yetkinliklerinin iyileştirilmesi sağlanacaktır.
- Üniversitenin eğitim-öğretim faaliyetlerinin sürdürülebilmesi için zorunluluk arz eden yazılımların geliştirilmesi faaliyetine devam edilecek ve karar alıcılara entegre veri üretecek Yönetim Bilgi Sistemi'nin kurulumu tamamlanacaktır.

4. Tehditler-Zayıf Yönler Stratejileri

- Mekteb-i Tıbbiye-i Şâhâne Binası restorasyonu ivedilikle tamamlanıp İstanbul'da bulunan ana hizmet binasının tam kapasiteyle kullanıma alınması sağlanacaktır.
- Üniversitenin AR-GE merkezlerinin kurulumu; fizikî hizmet bina inşaatları; mevcut binaların bakım ve onarımları ile altyapı dönüşü; laboratuvar kurulumları ile laboratuvar cihazlarının bakım ve onarımları gibi ihtiyaçlarının yatırım programlarında yer alması sağlanacaktır.
- Stajyer öğrenci sosyal güvenlik primi ödeneği ile kısmî zamanlı çalışan öğrenci ücreti ödeneğinin artırılabilmesi için Cumhurbaşkanlığı Strateji ve Bütçe Başkanlığına nezdinde girişimlerde bulunulacaktır.
- Öğrencilerin beslenmesi ve barınmasına yönelik iyileştirici tedbirler alınacak ve öğrencilerin sosyo-kültürel alanda kendilerini geliştirecek derslik dışı imkânları artırılabilecektir.
- Sağlık Kültür ve Spor Daire Başkanlığı'nda istihdam edilen psikolog sayısı artırılabilecek ve psiko-sosyal destek merkezleri açılarak öğrencilerin hizmetine sunulacaktır.
- Engelli ve dezavantajlı bireyler için kütüphane erişilebilirliği, yemekhane erişilebilirliği, ders sunum teknolojilerindeki erişilebilirlik artırılabilecektir.
- Restorasyon veya inşaat süreçleri yürütülürken enerji verimliliğini sağlayacak aydınlatma, ısıtma ve yalıtım, sulama ve iklimlendirme tasarruf önlemlerinin proje etüdü ve fizibilitesi ile teknik şartnamelerde yer alması sağlanacaktır.
- Deprem riski dolayısıyla yapı stoku dönüşümü gerçekleştirilecek ve risksiz yapılar güçlendirilecektir.

ÖNERİ VE TEDBİRLER

V. ÖNERİ VE TEDBİRLER

Sağlık Bilimleri Üniversitesi 2024 Yılı İdare Faaliyet Raporu; Üniversitenin yetki, görev ve sorumlulukları; stratejik planında yer verilen amaç ve hedeflerinin yanı sıra faaliyetlerine ilişkin bilgi ve değerlendirmeleri, performans bilgilerini, kabiliyet ve kapasitesinin bir değerlendirmesini içerecek şekilde yürürlükte mevzuata uygun olarak hazırlanmıştır. Raporda ayrıca, Üniversitenin temel politikaları ve öncelikleri, üstün ve zayıf yönleri, amaç ve hedefleri doğrultusunda uygulanması gereken stratejiler de belirtilmiştir.

Yükseköğretim Kurumu tarafından belirlenen öğrenci kontenjanlarıyla orantılı olarak artırılması gereken akademik ve idari kadroların Üniversitemize tahsis edilmesinin, eğitim-öğretim hizmetlerinin kalitesinin yükseltilmesi ve topluma sunulan sağlık hizmetlerinde etkinliğin artırılmasında önemli rol oynayacağı düşünülmektedir.

Üniversitenin kaynakları; etkin, etkili, ekonomik ve verimli şekilde kullanılması için gerekli özen gösterilmektedir. Kamu kaynakları, tasarruf bilincini kurum kültürü hâline getirilmesi sağlanarak uzun vadede kaynak israfını önlemeye yönelik olarak kullanılmaktadır.

Üstün yönlerinin geliştirilmesi ve zayıf yönlerinin iyileştirilmesi Üniversite tarafından üretilen hizmet kalitesini, hizmet alan ve çalışan memnuniyetini olumlu yönde etkileyecek ve Üniversitenin stratejik planında yer verilen amaç ve hedeflerine ulaşmasına katkı sağlayacaktır.

EKLER

- Üst Yöneticinin İç Kontrol Güvence Beyanı
- Malî Hizmetler Birim Yöneticisinin Beyanı

EKLER

Üst Yöneticinin İç Kontrol Güvence Beyanı

Üst yönetici olarak görev ve yetkilerim çerçevesinde Sağlık Bilimleri Üniversitesi bütçesinin; kalkınma planına, yıllık programa, stratejik plan ve performans programı ile hizmet gereklerine uygun olarak hazırlandığını ve uygulandığını, amaç ve hedeflerin gerçekleştirilmesi ve ilgili mevzuatla düzenlenen görev ve hizmetlerin yerine getirilmesi için bütçe ile tahsis edilmiş kaynakların, planlanmış amaçlar doğrultusunda ve iyi malî yönetim ilkelerine uygun olarak kullanıldığını beyan ederim.

Bu çerçevede iç kontrol sisteminin; idarenin gelir, gider, varlık ve yükümlülüklerinin etkili, ekonomik ve verimli bir şekilde yönetilmesine, kanunlara ve diğer düzenlemelere uygun olarak faaliyet göstermesine, her türlü malî karar ve işlemlerde usulsüzlük ve yolsuzluğun önlenmesine, karar oluşturmak ve izlemek için düzenli, zamanında ve güvenilir rapor ve bilgi edinilmesine, varlıkların kötüye kullanılmasının ve israfının önlenmesine ve kayıplara karşı korunmasına ilişkin yeterli ve makul güvenceyi sağladığını bildiririm.

Bu güvence, üst yönetici olarak sahip olduğum bilgi ve değerlendirmelere, yönetim bilgi sistemlerine, iç kontrol sistemi değerlendirme raporlarına, izleme ve değerlendirme raporlarına, harcama yetkilileri ile malî hizmetler birim yöneticisi tarafından sunulan güvence beyanlarına, denetim raporlarına ve benden önceki yöneticiden almış olduğum bilgilere dayanmaktadır.

Bu raporda yer alan bilgilerin güvenilir, tam ve doğru olduğunu beyan ederim. İstanbul-28.02.2025

Prof. Dr. Kemalettin AYDIN

Rektör

e-imza

Bu belge, güvenli elektronik imza ile imzalanmıştır.

Belge Doğrulama Kodu : BSF6F1AACF

Evrak Sayısı : 454258

Belge Takip Adresi : <https://www.turkiye.gov.tr/sbu-ebys>

Malî Hizmetler Birim Yöneticisinin Beyanı

Malî hizmetler birim yöneticisi olarak yetkim dâhilinde;

İç kontrol sisteminin Sağlık Bilimleri Üniversitesinde oluşturulması, uygulanması ve geliştirilmesi çalışmalarında gerekli koordinasyonun sağlandığını, eğitim ve rehberlik hizmeti verildiğini, faaliyetlerin malî yönetim ve kontrol mevzuatı ve diğer mevzuata uygun olarak yürütüldüğünü, kamu kaynaklarının etkili, ekonomik ve verimli bir şekilde kullanılmasını temin etmek üzere iç kontrol süreçlerinin işletildiğini, uygulama sonuçlarının izlendiğini ve gerekli tedbirlerin alınması için düşünce ve önerilerimin zamanında üst yöneticiye raporlandığını beyan ederim.

Malî kanunlarla ilgili diğer mevzuatın uygulanması konusunda üst yöneticiye ve harcama yetkililerine gerekli bilgileri sağladığımı ve danışmanlık faaliyetinde bulunduğumu bildiririm.

Bu Raporunun "III/A- Malî Bilgiler" bölümünde yer alan bilgilerin güvenilir, tam ve doğru olduğunu teyit ederim. İstanbul-28.02.2025

Emine AKDENİZ
Strateji Geliştirme Daire Başkanı
e-imza

Bu belge, güvenli elektronik imza ile imzalanmıştır.

Belge Doğrulama Kodu : BSF6F1AACF

Evrak Sayısı : 454258

Belge Takip Adresi : <https://www.turkiye.gov.tr/sbu-ebys>

“Sağlık Bilimleri Üniversitesi 2024 Yılı İdare Faaliyet Raporu” hakkında ilave bilgi alma,
öneri ve eleştirileriniz için iletişim:

strateji@sbu.edu.tr



SAĞLIK BİLİMLERİ ÜNİVERSİTESİ
Strateji Geliştirme Daire Başkanlığı
Stratejik Yönetim ve Planlama Birimi

Şubat-2025
İSTANBUL



**SAĞLIK BİLİMLERİ
ÜNİVERSİTESİ**

Türkiye'nin Sağlıklı Geleceği