



# SAęLIK BİLİMLERİ ÜNİVERSİTESİ

Nisan/2024 Dönemi  
Bütçe Uygulama Sonuçları



Strateji Geliştirme Daire Başkanlığı  
Mayıs/2024  
İSTANBUL

## İçindekiler

I.	Giderler .....	1
A.	Toplam Giderler .....	1
B.	Toplam Personel Giderleri (Cari Giderler) .....	2
C.	Mal ve Hizmet Alımları (Diğer Cari Giderler) .....	2
D.	Cari Transferler (Diğer Cari Giderler) .....	3
E.	Sermaye Giderleri.....	3
II.	Gelirler.....	6
A.	Toplam Gelirler.....	6
B.	Hazine Yardımları ve Diğer Finansman Türleri.....	7
C.	Yükseköğretim Öz Gelirleri .....	8
III.	Bütçe Geliri-Bütçe Gideri Dengesi .....	11

## Tablolar Dizini

Tablo- 1	Ekonomik Sınıflandırmaya Göre Bütçe Giderleri (TL).....	1
Tablo- 2	Ekonomik Sınıflandırma İtibariyle Bütçe Gelirleri (TL).....	6
Tablo- 3	Finansman Dağılımı (TL).....	7

## Grafikler Dizini

Grafik- 1	Nisan Ayı Harcamalarının Dağılımı (%).....	1
Grafik- 2	Aylar İtibariyle Harcamaların Seyri (TL).....	4
Grafik- 3	Önceki Yılın Aynı Dönemine Göre Harcamalar (TL) .....	5
Grafik- 4	Finansman Kaynağına Göre Gelirlerin Dağılımı (Nisan Ayı, %) .....	7
Grafik- 5	Nisan Ayı Öz Gelirlerin Dağılımı (%)* .....	8
Grafik- 6	Kaynaklarına ve Tahsis Edildiği Faaliyetlere Göre Öz Gelirlerin Aylık Seyri (TL).....	9
Grafik- 7	Önceki Yılın Aynı Dönemine Göre Bütçe Gelirleri (TL) .....	10
Grafik- 8	Bütçe Geliri Bütçe Gideri Dengesi (Birikimli, TL) .....	11

## Ekler Dizini

Ek- 1	Sağlık Bilimleri Üniversitesi 2024 Yılı Yatırım Programı Nisan Ayı Gerçekleşmeleri.....	12
-------	---	----

# SAĞLIK BİLİMLERİ ÜNİVERSİTESİ

## NİSAN AYI BÜTÇE UYGULAMA SONUÇLARI

### I. Giderler

#### A. Toplam Giderler

Sağlık Bilimleri Üniversitesinin 2024 yılı Nisan ayı harcamaları Tablo-1'de, harcamaların dağılımı Grafik-1'de sunulduğu gibidir. Nisan ayında toplam giderler önceki aya göre %9,98 oranında azalarak 500.190.854,35 TL tutarında gerçekleşmiştir.

Aylık harcamanın %68'ini personel giderleri oluştururken, %9'u sosyal güvenlik kurumlarına ödenen devlet primi giderleridir. Toplam personel giderleri Nisan ayı harcamaları içerisinde %77'lik bir paya sahipken; aylık harcama içerisinde mal ve hizmet alımlarının oranı %6, cari transferlerin oranı %6 ve sermaye giderlerinin payı %11'dir. Ekonomik sınıflandırma itibarıyla bütçe giderleri Tablo-1'de sunulmuştur.

Tablo- 1 Ekonomik Sınıflandırmaya Göre Bütçe Giderleri (TL)

Bütçe Gideri Türü	Nisan Ayı Harcama (TL)	2024 Yılı Toplam Harcama (TL)
Personel Giderleri	342.589.647,74	1.480.529.299,32
Sosyal Güvenlik Kurumlarına Devlet Primi Giderleri	44.060.965,77	192.564.101,98
Mal ve Hizmet Alımları	28.027.844,89	82.573.542,88
Cari Transferler	31.767.617,73	92.474.875,83
Sermaye Giderleri	53.744.778,22	175.386.607,13
<b>Toplam</b>	<b>500.190.854,35</b>	<b>2.023.528.427,14</b>

Kaynak: Bütçe Yönetim Enformasyon Sistemi (e-bütçe)

Grafik- 1 Nisan Ayı Harcamalarının Dağılımı (%)

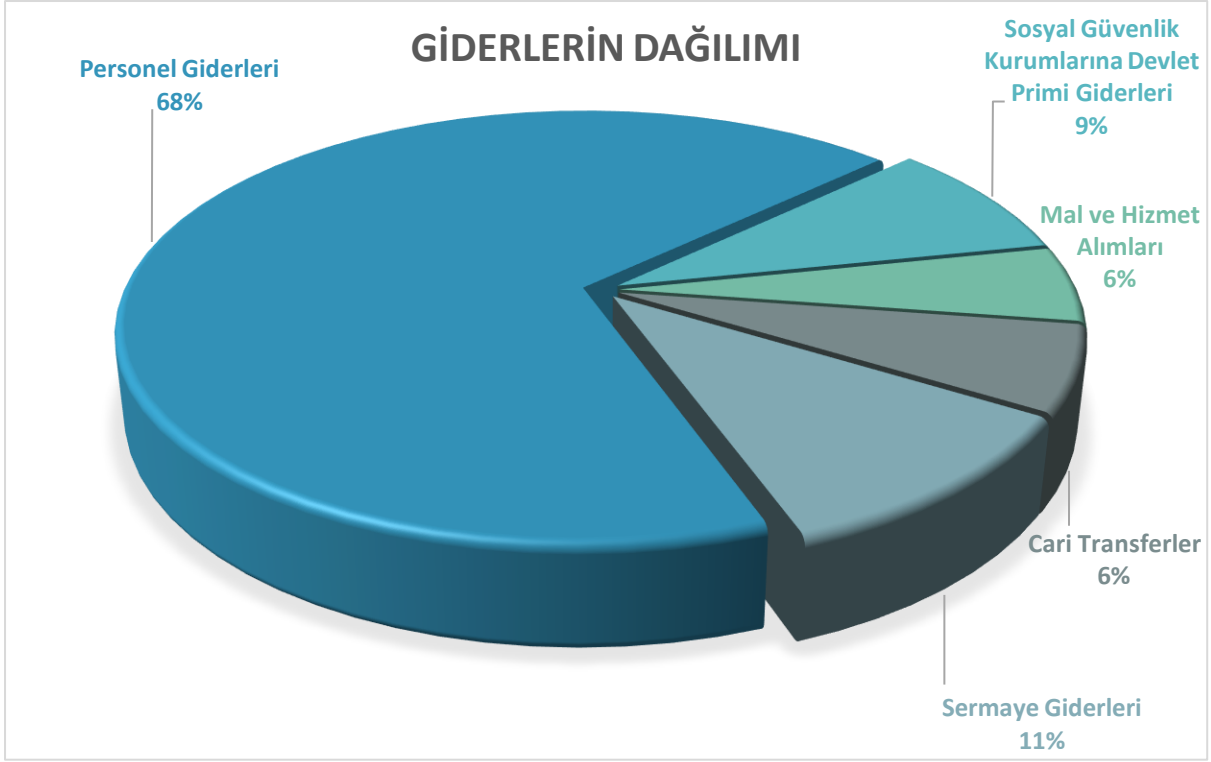

## B. Toplam Personel Giderleri (Cari Giderler)

Personel Giderleri ve Sosyal Güvenlik Kurumlarına Devlet Primi Giderleri birlikte incelendiğinde; Nisan ayındaki harcama önceki aya göre %2,28 oranında azalarak 386.650.613,51 TL tutarında gerçekleşmiştir. Personel giderleri içerisinde 606.399 TL'lik jüri ücreti ödemesi, 7.328.557 TL'lik ek ders ödemesi, 803.075 TL'lik yurt dışı aylığı ve 10.568.748 TL'lik intörn hekim ve stajyer dış hekimliği öğrencilerine ödenen öğrenci harçlığı bulunmaktadır.

## C. Mal ve Hizmet Alımları (Diğer Cari Giderler)

Diğer Cari Giderler mal ve hizmet alımları özelinde incelendiğinde Nisan ayındaki harcamaların önceki aya göre %11,72 oranında azalarak 28.027.844,89 TL tutarında gerçekleşmiştir.

Tüketime yönelik mal ve malzeme alımlarında önceki aya göre %19,63 oranında azalarak 21.332.786 TL'lik harcama gerçekleşirken; alımlar içerisinde 9.957.868 TL'lik yiyecek alımları (yemekhane ödemeleri), 6.797.893 TL'lik yakacak alımı (doğalgaz gideri), 3.220.313 TL'lik elektrik alımı bulunmaktadır.

Yolluklar harcama kaleminde önceki aya göre %84,54 oranında azalarak 257.149 TL'lik harcırah ödemesi gerçekleşmiştir. Harcırah ödemelerinin 35.803 TL'si yurt dışı geçici görev yolluğu, 61.241 TL'si yurt içi geçici görev yolluğu, 121.673 TL'si yurt dışı sürekli görev yolluğu ve 38.431 TL'si yurt içi sürekli görev yolluğu ödemesidir.

Hizmet alımlarında önceki aya göre %102,08'lik artışla 5.916.446 TL'lik harcama gerçekleşmiştir. Toplantı ve organizasyon giderleri için 2.255.830 TL, personel servisi kiralama için 1.446.480 TL, kara taşıtı kiralama giderleri için 497.304 TL'lik harcama gerçekleşirken; taşıt kiralama için 497.304 TL ödenmiştir.

Mal ve hizmet alımlarının diğer harcama kalemlerinden olan mahkeme harç ve giderlerinin ödendiği görev giderleri 115.912 TL tutarında gerçekleşirken; temsil ve tanıtma giderleri 8.600 TL; menkul mal, gayri maddi hak alım, bakım ve onarım giderleri 379.112 TL tutarında gerçekleşirken; bütçe kanunu ile belirlenen limitin altındaki gayrimenkul bakım onarımlarının gerçekleşebildiği gayrimenkul mal bakım ve onarım giderlerinde ise 17.840 TL'lik yapım işi gerçekleşmiştir.

#### D. Cari Transferler (Diğer Cari Giderler)

Diğer Cari Giderler, cari transferler özelinde incelendiğinde Nisan ayı içerisinde %21,48'lik bir artışla 31.767.617,73 TL tutarında harcama gerçekleşmiştir.

Cari transfer harcamaları içerisinde 55.000 TL YÖK 100/2000 Doktora Bursiyelerine ödenmiş; 2.997.500 TL dış hekimlerinin taban ödemelerinde kullanılmak üzere Gülhane Dış Hekimliği Sağlık Uygulama ve Araştırma Merkezi Döner Sermaye İşletme Müdürlüğüne aktarılmış; memurların öğle yemeğine yardım ödeneğinden 1.982.960,78 TL personel yemek giderlerinde kullanılmış; Sosyal Güvenlik Kurumu Başkanlığına 6 eşit taksit olarak ödenmesi gereken ek karşılıkların 3. taksiti 10.065.261 TL tutarında ödenmiş ve emekli ikramiyeleri karşılığı yapılan ödemeler için Sosyal Güvenlik Kurumu Başkanlığına 16.666.895,95 TL ödenmiştir.

#### E. Sermaye Giderleri

Sermaye Giderleri ekonomik kodundan yapılan harcamalar yatırım programında yer alan projeleri gerçekleştirmeye yönelik proje uygulamaları olup; yıl içi işlemleri, izlenmesi ve raporlanması cari giderlere göre özellik arz eden ödeneklerdir.

Sermaye giderlerindeki harcamalar, 2024 Yılı Yatırım Programında yer alan projelerdeki hakedişler ve diğer proje uygulamalarını gerçekleştirmek üzere kullanılmaktadır. Sermaye giderlerindeki gerçekleşme Nisan ayında önceki aya göre %47,35 oranında azalarak 53.744.778,22 TL tutarında meydana gelmiştir.

Yıllara sâri projelerde Mekteb-i Tıbbiye-i Şahane 3. Etap Restorasyonu projesinin 14. hakedişinin 39.297.680,90 TL'lik kısmı ödenirken; Kütüphane ve Dokümantasyon Daire Başkanlığı tarafından Yayım Alımı projesi kapsamında Akademisyen ve Primal Pictures veri tabanlarının 2024 yılı abonelikleri ödenirken 19.650 TL'lik nadir eser alımı gerçekleşmiştir.

Sağlık sektöründe yer alan Muhtelif İşler projesi kapsamında Gülhane Dış Hekimliği Sağlık Uygulama ve Araştırma Merkezine 8.059.262,80 TL tutarında tıbbî cihaz alımı gerçekleşirken; Yükseköğretim sektöründe yer alan Muhtelif İşler projesi kapsamında Ankara ve İstanbul'da muhtelif bina bakım ve onarımları ve demirbaş ile tefrişat alımları gerçekleşirken Bilgi İşlem Daire Başkanlığı tarafından kamera sistemlerinin yıllık bakım ve onarımı gerçekleştirilmiştir.

Sağlık Bilimleri Üniversitesi harcamalarının aylar itibariyle seyri Grafik-2'de, önceki yılın aynı dönemi ile mukayesesi Grafik-3'te kamuoyunun bilgisine sunulmuştur.

Grafik- 2 Aylar İtibariyle Harcamaların Seyri (TL)

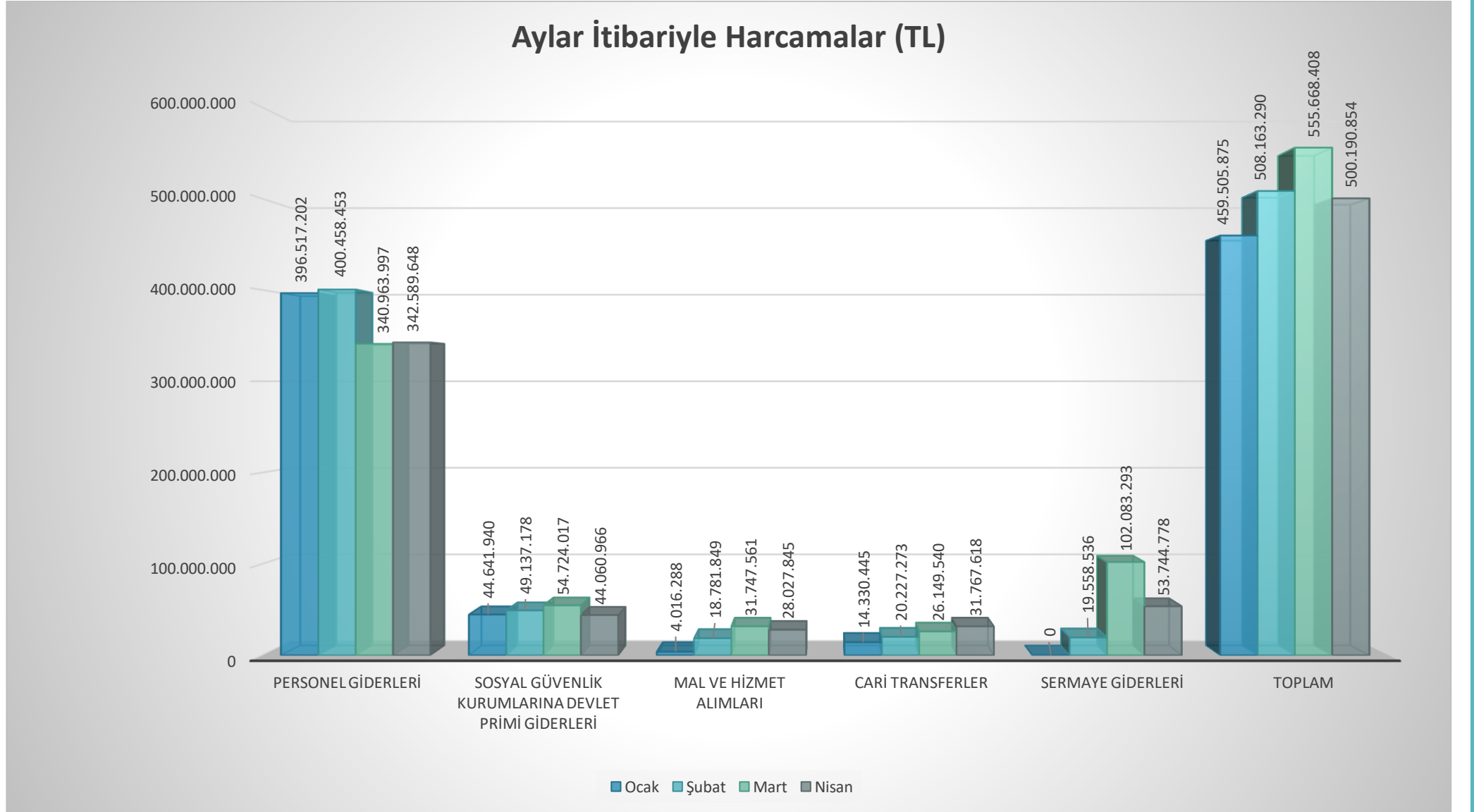

Grafik- 3 Önceki Yılın Aynı Dönemine Göre Harcamalar (TL)

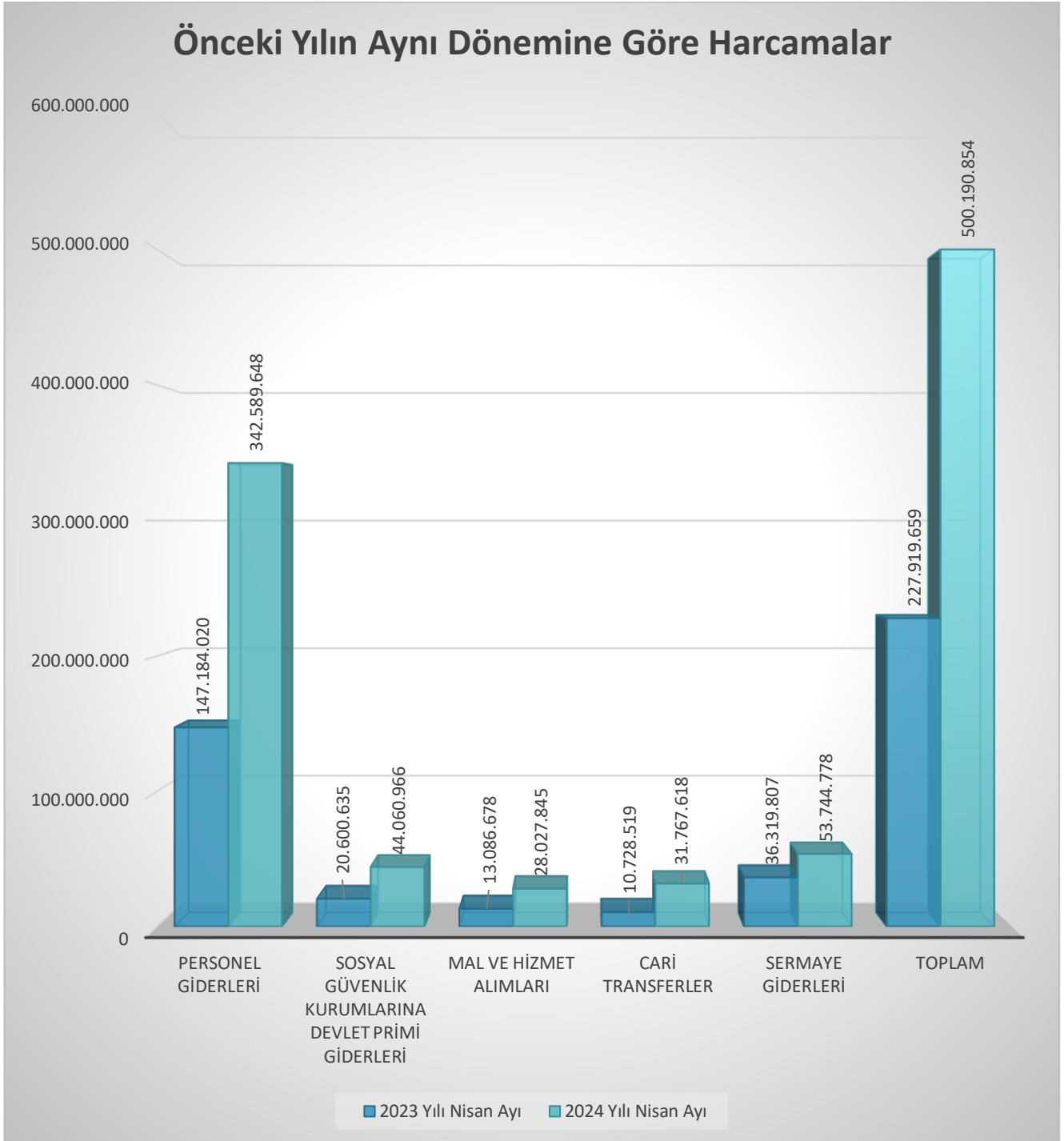

## II. Gelirler

### A. Toplam Gelirler

Sağlık Bilimleri Üniversitesi'nin Nisan ayı gelir gerçeklemleri Tablo-2'de sunulduğu gibidir. Aylık bütçe gelir tahsilatı önceki aya göre %5,12 oranında azalarak 506.624.252,14 TL tutarında gerçekleşmiştir. Ekonomik sınıflandırma itibariyle bütçe gelirleri Tablo-2'de sunulmuştur.

Tablo- 2 Ekonomik Sınıflandırma İtibariyle Bütçe Gelirleri (TL)

Bütçe Geliri Türü	Nisan Ayı Geliri (TL)	2024 Yılı Toplam Gelir (TL)
Şartname, Basılı Evrak, Form Satış Gelirleri		300,00
Diğer Mal Satış Gelirleri	22.125,60	279.405,20
Avukatlık Vekalet Ücreti Gelirleri		11.502,20
Sportif Faaliyet Geliri	42.664,82	119.668,08
Örgün ve Yaygın Öğretimden Elde Edilen Gelirler	104.345,19	14.927.799,16
Sınav, Kayıt ve Bunlara İlişkin Diğer Hizmet Gelirleri		20.931,93
Yaz Okulu Gelirleri		0,00
Uluslararası Ortak Eğitim ve Öğretim Program Gelirleri	1.219.542,32	4.134.197,39
Yurt Yatak Ücreti Gelirleri	1.626.049,16	2.459.684,56
Yükseköğretim Kurumları Öğrenci Yemek Hizmeti Gelirleri	3.242.711,82	7.244.757,38
Diğer Hizmet Gelirleri	279.528,12	1.267.772,09
Lojman Kira Gelirleri	821.400,31	3.235.478,71
Sosyal Tesis Kira Gelirleri		0,00
Diğer Taşınmaz Kira Gelirleri	235.083,41	807.520,40
<b><i>Teşebbüs ve Mülkiyet Gelirleri Toplamı</i></b>	<b>7.593.450,75</b>	<b>34.509.017,10</b>
Hazine Yardımı (Cari)	285.972.100,00	1.751.847.100,00
Hazine Yardımı (Sermaye)	211.854.000,00	211.854.000,00
Kurumlardan Alınan Şartlı Bağış ve Yardımlar (Sermaye)		15.419.416,94
YÖK Burs Destekleri		9.645,16
<b><i>Alınan Bağış ve Yardımlar ile Özel Gelirler Toplamı</i></b>	<b>497.826.100,00</b>	<b>1.979.130.162,10</b>
Kişilerden Alacaklar Faizleri	285,01	285,01
Araştırma Projeleri Gelirleri Payı	694.328,82	2.337.901,13
Diğer İdari Para Cezaları		2.316,69
İrat Kaydedilecek Nakdi Teminatlar		0,00
İrat Kaydedilecek Teminat Mektupları		0,00
Kişilerden Alacaklar	455.295,77	2.985.620,30
Öğrenci Katkı Payı Telafi Geliri		0,00
Yukarıda Tanımlanmayan Diğer Çeşitli Gelirler	54.791,79	476.274,51
<b><i>Diğer Gelirler Toplamı</i></b>	<b>1.204.701,39</b>	<b>5.802.397,64</b>
<b>Toplam</b>	<b>506.624.252,14</b>	<b>2.019.441.576,84</b>

Kaynak: Bütçe Yönetim Enformasyon Sistemi (e-bütçe)



## B. Hazine Yardımları ve Diğer Finansman Türleri

Gelir gerçekleştirmeleri finansman kaynaklarına göre incelendiğinde 285.972.100 TL'lik cari nitelikli, 211.854.000 TL sermaye nitelikli olmak üzere toplam 497.826.100 TL tutarında hazine yardımı ve 58.798.152,14 TL tutarında öz gelirin tahsil edildiği görülmektedir.

Bütçe giderlerinin finansmanında kullanılan bütçe gelirlerinin, Nisan ayı tahsilatına göre finansman dağılımı Tablo-3'te ve Grafik-4'te gösterilmiştir.

Tablo- 3 Finansman Kaynaklarına Göre Dağılım (TL)

Finansman Kaynağı	Nisan Ayı Geliri (TL)	2024 Yılı Toplam Gelir (TL)
Öz Gelirler Toplamı	8.798.152,14	40.321.059,90
Hazine Yardımları Toplamı	497.826.100,00	1.963.701.100,00
Şartlı Bağış ve Yardımlar Toplamı	0,00	15.419.416,94
<b>Toplam</b>	<b>506.624.252,14</b>	<b>2.019.441.576,84</b>

Grafik- 4 Finansman Kaynağına Göre Gelirlerin Dağılımı (Nisan Ayı, %)



### C. Yükseköğretim Öz Gelirleri

Gelir gerçekleştirmeleri yükseköğretim öz gelirleri tahsilatları özelinde incelendiğinde öz gelirler önceki aya göre %61,01 oranında artarak 8.798.152,14 TL tutarında gerçekleşmiştir.

Sağlık Kültür ve Spor Daire Başkanlığının Yükseköğretimde Öğrenci Yaşamı alt programının finansmanına tahsisli gelirler önceki aya göre %87,95 oranında artarak 4.846.127,45 TL; taşınmaz mal gelirleriyle yürütülecek faaliyetlere tahsisli gelirler %10,81 oranında artarak 1.056.483,72 TL; Bilimsel Araştırma Projeleri Yönetmeliğine göre Döner Sermaye İşletme Müdürlüklerinin tahsil ettiği gelirlerden ayrılan araştırma projeleri gelirleri payı önceki aya göre %794,99 oranında artarak 694.328,82 TL tutarında gerçekleşmiştir.

Üniversitenin yurt dışı akademik birimlerinden elde edilen Yükseköğretim Kurumları Uluslararası Ortak Eğitim ve Öğretim Programına tahsisli gelirler önceki aya göre %95,06 oranında artarak 1.626.049,16 TL tutarında tahsil edilirken, Yükseköğretim Kurulu Başkanlığından YÖK 100/2000 bursiyerlerine yönelik herhangi bir cari transfer gönderilmemiş ve burs iadesi gerçekleşmemiştir. Herhangi bir faaliyete tahsisli olmayan gelir kalemleri ise önceki aya göre %43,68 oranında azalarak 575.162,99 TL tutarında tahsil edilmiştir.

Öz gelirlerin iç dağılımı Grafik-5'te, öz gelirlerin kaynaklarına ve tahsis edildiği faaliyetlere göre aylık seyri Grafik-6'da, bütçe gelirlerinin önceki yılın aynı dönemi ile mukayesesi Grafik-7'de gösterilmiştir.

Grafik- 5 Nisan Ayı Öz Gelirlerin Dağılımı (%)\*

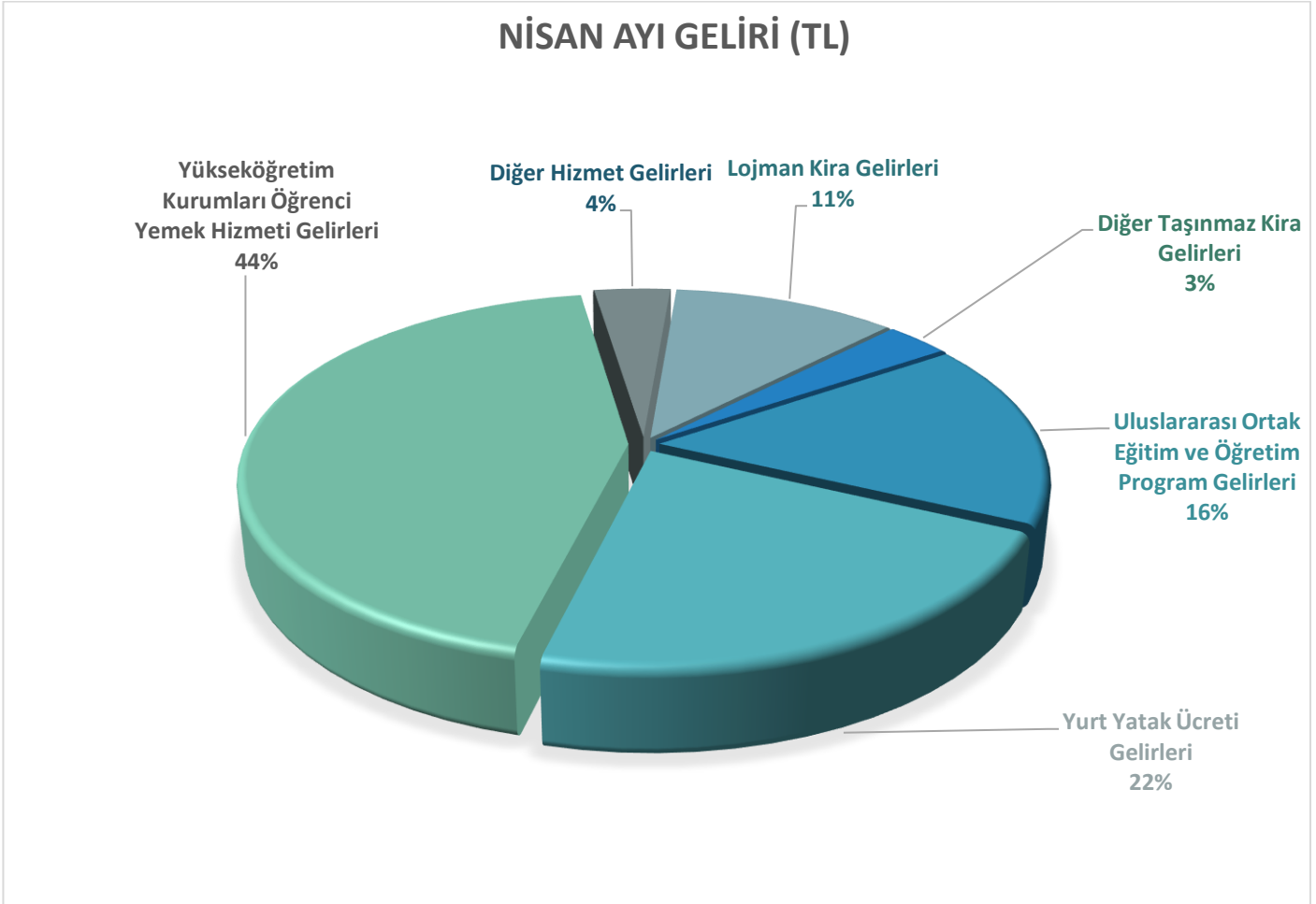

\*%1 Oranının Üzerindeki Gelir Gerçekleşmeleri Sunulmuştur.

Grafik- 6 Kaynaklarına ve Tahsis Edildiği Faaliyetlere Göre Öz Gelirlerin Aylık Seyri (TL)

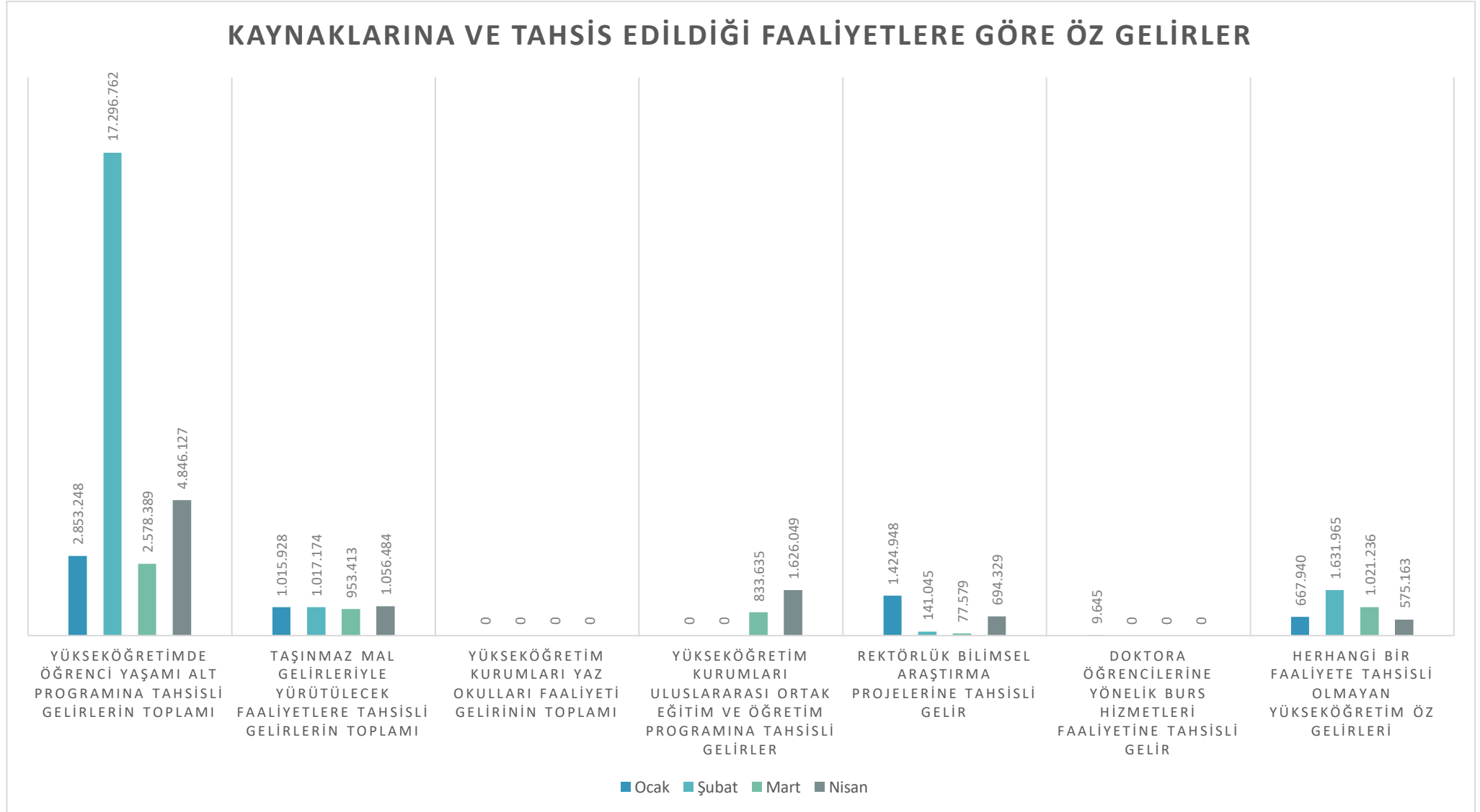

Grafik- 7 Önceki Yılın Aynı Dönemine Göre Bütçe Gelirleri (TL)

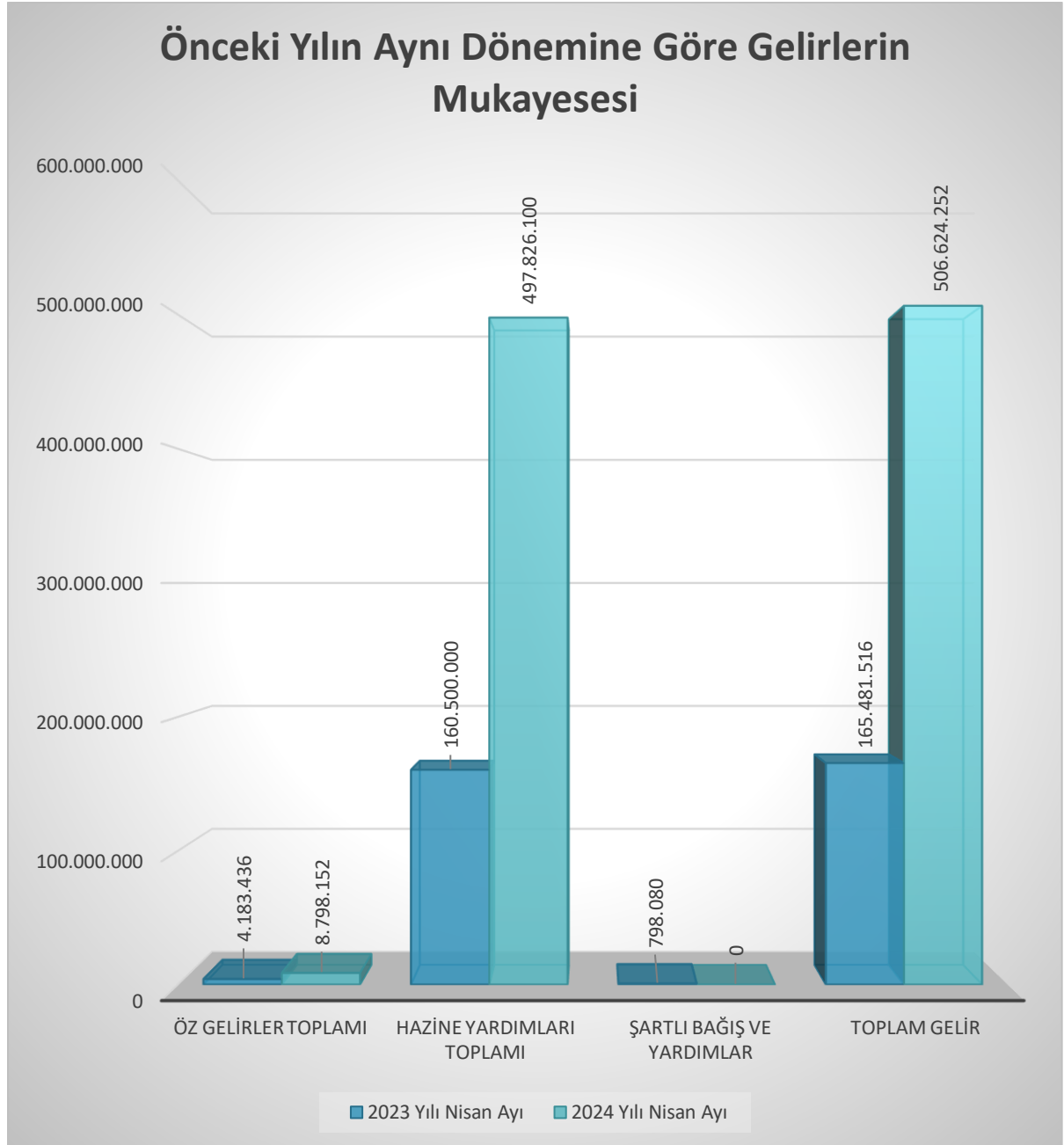

### III. Bütçe Geliri-Bütçe Gideri Dengesi

Sağlık Bilimleri Üniversitesinde 2024 yılının ilk dört ayında toplam 2.023.528.427,14 TL'lik bütçe gideri gerçekleşirken toplam 12.019.441.576,84 TL'lik bütçe geliri tahsilatı gerçekleşmiştir. Nisan ayında tahsilat/ödemeler oranı %101,10 olup; 2024 yılında toplam bütçe geliri/toplam bütçe gideri oranı %99,80'dir.

Bütçe Geliri-Bütçe Gideri Dengesinin seyri Grafik-8'de gösterilmiştir.

Grafik- 8 Bütçe Geliri Bütçe Gideri Dengesi (Birikimli, TL)

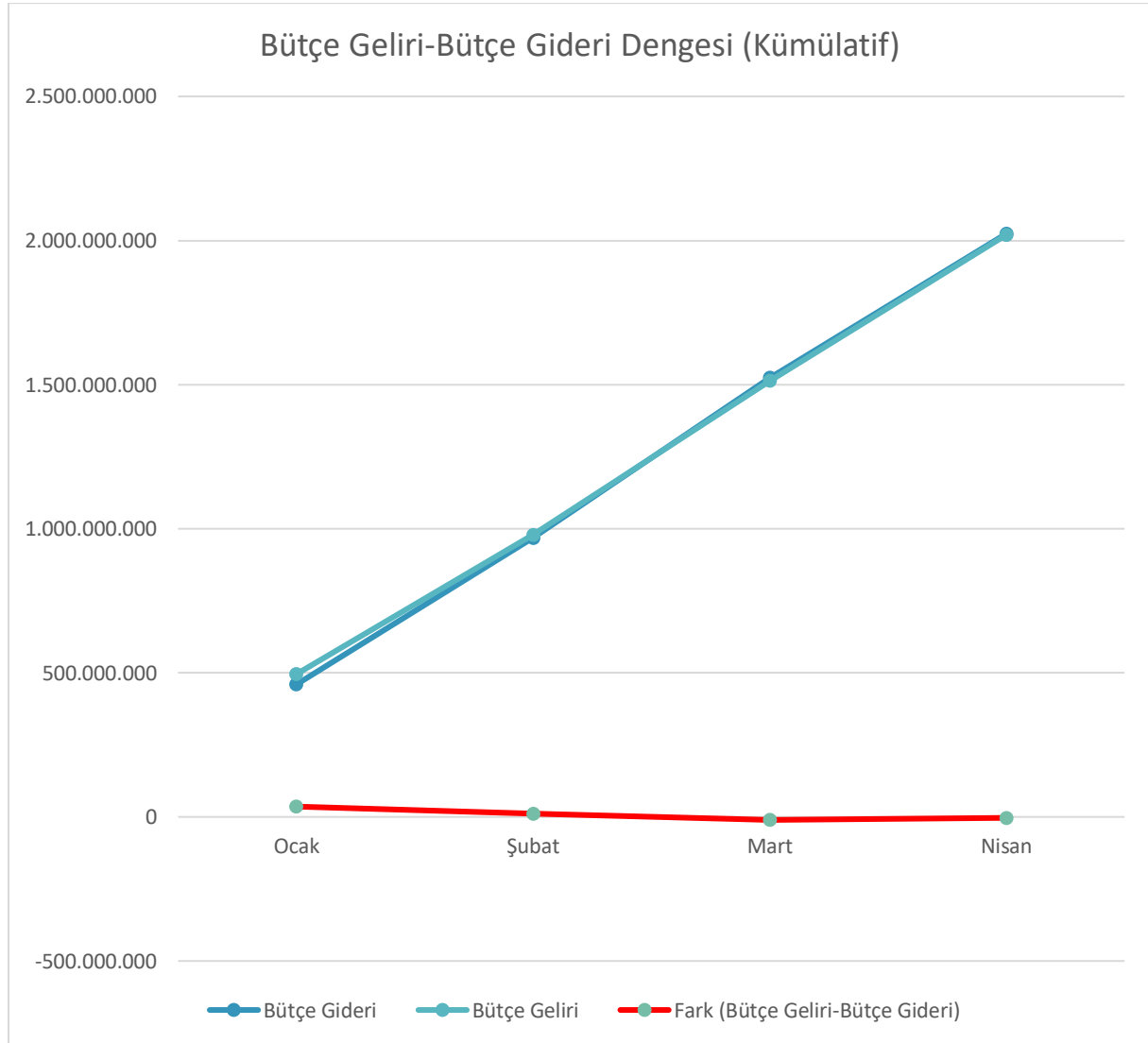

Sağlık Bilimleri Üniversitesinin Nisan ayı bütçe uygulama sonuçları kamuoyu ve paydaşlarının bilgilerine saygıyla sunulur.

# EKLER

Ek- 1 Sağlık Bilimleri Üniversitesi 2024 Yılı Yatırım Programı Nisan Ayı Gerçekleşmeleri



TÜRKİYE  
YUZYILI



TÜRKİYE CUMHURİYETİNİN YÜZÜNCÜ YILI

# SAęLIK BİLİMLERİ ÜNİVERSİTESİ

2024 YILI YATIRIM PROGRAMI

NİSAN AYI GERÇEKLEŞMELERİ



Strateji Geliştirme Daire Başkanlığı  
Mayıs/2024  
İSTANBUL

## İçindekiler

I. İSTANBUL İLİ YATIRIMLARI .....	1
II. ANKARA İLİ YATIRIMLARI.....	2
III. DİĞER İLLER VE YURT DIŐI YATIRIMLARI .....	3
IV. YATIRIM PROGRAMI İCMALİ .....	4
V. EK BİLGİLER.....	5

## Tablolar Dizini

Tablo- 1 İstanbul İli Yatırımları (İLYAS) .....	1
Tablo- 2 Ankara İli Yatırımları (İLYAS) .....	2
Tablo- 3 Diğer İller ve Yurt DıŐı Yatırımları .....	3
Tablo- 4 Yatırım Programı İcmali.....	4
Tablo- 5 Yatırım Projelerinin Fizikî ve Nakdî Gerçekleşme Oranları (%) .....	5
Tablo- 6 Yatırım Programı Yıl İçi Revizyonları (KaYa, Karakteristik) .....	8
Tablo- 7 Yatırım Programı Yıl İçi Revizyonları (KaYa, TL) .....	8
Tablo- 8 Yatırım Programı Yıl İçi AHP Revizyonları (e-bütçe, TL).....	9

## Grafikler Dizini

Grafik- 1 Yatırım Projelerinin Ödenek Durumları .....	6
Grafik- 2 Yatırım Programı Nakdi Gerçekleşme (%) .....	7

## Yönetim Bilgi Sistemleri ve İlgili Kuruluşlar

BKMYS	: Bütünleşik Kamu Mali Yönetim Bilişim Sistemi, Hazine ve Maliye Bakanlığı Muhasebat Genel Müdürlüğü
e-bütçe	: Bütçe Yönetim Enformasyon Sistemi, Cumhurbaşkanlığı Strateji ve Bütçe Başkanlığı Bütçe Genel Müdürlüğü
İLYAS	: İl Yatırımları Takip Sistemi, İçişleri Bakanlığı Strateji Geliştirme Başkanlığı
KaYa	: Kamu Yatırımları Bilgi Sistemi, Cumhurbaşkanlığı Strateji ve Bütçe Başkanlığı Sektörler ve Kamu Yatırımları Genel Müdürlüğü



## I. İSTANBUL İLİ YATIRIMLARI

Tablo- 4 İstanbul İli Yatırımları (İLYAS)			
Proje-Alt Proje Adı	Sorumlu Harcama Birimi	2024 Yılı Ödeneği (İLYAS, TL)	Toplam Harcama (e-bütçe, TL)
Mekteb-i Tıbbiye-i Şahane Binası 3. Etap Restorasyonu	Yapı İşleri ve Teknik Daire Başkanlığı	250.000.000,00	134.698.000,00
Hamidiye İdari Binalar	Yapı İşleri ve Teknik Daire Başkanlığı	10.000.000,00	0,00
Hamidiye Eczacılık Fakültesi	Yapı İşleri ve Teknik Daire Başkanlığı	20.000.000,00	0,00
Hamidiye Hemşirelik Fakültesi	Yapı İşleri ve Teknik Daire Başkanlığı	15.000.000,00	0,00
Hamidiye Sağlık Bilimleri Fakültesi	Yapı İşleri ve Teknik Daire Başkanlığı	24.000.000,00	0,00
Kampüs Altyapısı	Yapı İşleri ve Teknik Daire Başkanlığı	1.000.000,00	0,00
Çeşitli Ünitelerin Etüt Projeleri	Yapı İşleri ve Teknik Daire Başkanlığı	100.000,00	0,00
Yayın Alımı	Kütüphane ve Dokümantasyon Daire Başkanlığı	10.000.000,00	2.763.736,29
Muhtelif İşler	İdari ve Mali İşler Daire Başkanlığı	3.440.220,00	518.933,80
	Sağlık Kültür ve Spor Daire Başkanlığı	165.000,00	165.000,00
	Bilgi İşlem Daire Başkanlığı	7.006.536,00	178.464,00
	Yapı İşleri ve Teknik Daire Başkanlığı	3.396.564,13	2.931.709,66
	Hamidiye Tıp Fakültesi	387.420,00	0,00
	Hamidiye Uluslararası Tıp Fakültesi	400.000,00	0,00
	Hamidiye Diş Hekimliği Fakültesi	1.345.000,00	0,00
Büyük Onarım	Yapı İşleri ve Teknik Daire Başkanlığı	35.000.000,00	0,00
Spor Tesislerinin Bakım Onarımı	Yapı İşleri ve Teknik Daire Başkanlığı	21.419.416,94	15.939.066,24
Rektörlük Bilimsel Araştırma Projeleri	Özel Kalem (Rektörlük)-Bilimsel Araştırma Projeleri Koordinatörlüğü	1.579.000,00	0,00
	<b>Toplam</b>	<b>404.239.157,07</b>	<b>157.194.909,99</b>

## II. ANKARA İLİ YATIRIMLARI

Tablo- 5 Ankara İli Yatırımları (İLYAS)

Proje Adı	Sorumlu Harcama Birimi	2024 Yılı Ödeneği (İLYAS, TL)	Toplam Harcama (e-bütçe, TL)
Gülhane Külliyesi Diş Hekimliği ve Eczacılık Fakülteleri Merkezi Dersliği	Yapı İşleri ve Teknik Daire Başkanlığı	50.000.000,00	1.224.000,00
Spor Tesislerinin Bakım Onarımı	Yapı İşleri ve Teknik Daire Başkanlığı	4.000.000,00	0,00
Muhtelif İşler (Makine ve Teçhizat)	Gülhane Diş Hekimliği Fakültesi	55.000.000,00	8.983.755,4
Büyük Onarım	Yapı İşleri ve Teknik Daire Başkanlığı	35.000.000,00	0,00
Muhtelif İşler	İdari ve Mali İşler Daire Başkanlığı	190.300,00	190.300,00
	Bilgi İşlem Daire Başkanlığı	138.210,47	138.210,47
	Sağlık Kültür ve Spor Daire Başkanlığı	1.006.120,00	470.909,60
	Yapı İşleri ve Teknik Daire Başkanlığı	6.568.051,87	6.568.051,87
	Gülhane Hemşirelik Fakültesi	350.000,00	0,00
	Gülhane Sağlık Bilimleri Fakültesi	30.000,00	30.000,00
	Çeşitli Ünitelerin Etüt Projeleri	Yapı İşleri ve Teknik Daire Başkanlığı	100.000,00
	<b>Toplam</b>	<b>152.382.682,34</b>	<b>17.605.227,34</b>

### III. DİĞER İLLER VE YURT DIŐI YATIRIMLARI

Tablo- 6 Diğer İller ve Yurt Dışı Yatırımları

Proje Adı	Sorumlu Harcama Birimi	2024 Yılı Ödeneđi (TL)	Toplam Harcama (e-bütçe, TL)
Muhtelif İşler	Trabzon Tıp Fakültesi	1.521.000,00	0,00
	Suriye Çobanbey Tıp Fakültesi	121.000,00	117.569,80
	İdari ve Mali İşler Daire Başkanlığı	490.500,00	490.500,00
	<b>Toplam</b>	<b>2.132.500,00</b>	<b>608.069,80</b>

## IV. YATIRIM PROGRAMI İÇMALI

Tablo- 7 Yatırım Programı İcmali

2024 Yılı Yatırım Programı	Yatırım Yılı Ödeneği (KaYa, İLYAS, TL)	Toplam Harcama (e-bütçe, TL)
Yatırım Projeleri Toplam Harcama	664.596.000,00	175.386.607,13
2024 Yılı Yatırım Programı Nakdî Gerçekleşme Oranı	%26,39	

## V. EK BİLGİLER

Tablo- 8 Yatırım Projelerinin Fizikî ve Nakdî Gerçekleşme Oranları (%)

Proje Adı	2024 Yılı Toplam Ödenek (KaYa, TL)	Harcama (e-bütçe, TL)	Kalan Ödenek (TL)	Nakdî Gerçekleşme Oranı (%)	Fizikî Gerçekleşme Oranı (%)
Mekteb-i Tıbbiye-i Şahane Binası 3.Etap Restorasyonu	250.000.000,00	134.698.000,00	115.302.000,00	53,88%	60%
Muhtelif İşler (Sağlık-Makine ve Teçhizat)	55.000.000,00	8.983.755,4	46.016.244,60	16,33%	
Spor Tesislerinin Bakım Onarımı	10.000.000,00*	15.939.066,24	9.480.350,70	62,70%	
Büyük Onarım	70.000.000,00	0,00	70.000.000,00	0,00%	
Kampüs Altyapısı	1.000.000,00	0,00	1.000.000,00	0,00%	
Hamidiye İdari Binalar	10.000.000,00	0,00	10.000.000,00	0,00%	
Hamidiye Eczacılık Fakültesi	20.000.000,00	0,00	20.000.000,00	0,00%	
Hamidiye Hemşirelik Fakültesi	15.000.000,00	0,00	15.000.000,00	0,00%	
Hamidiye Sağlık Bilimleri Fakültesi	24.000.000,00	0,00	24.000.000,00	0,00%	
Gülhane Külliyesi Dış Hekimliği ve Eczacılık Fakülteleri Merkezi Dersliği	50.000.000,00	1.224.000,00	48.776.000,00	2,45%	
Yayın Alımı	10.000.000,00	2.763.736,29	7.236.263,71	27,64%	
Çeşitli Ünitelerin Etüt Projesi	200.000,00	0,00	200.000,00	0,00%	
Muhtelif İşler	138.317.000,00	11.778.049,20	126.538.950,80	8,52%	
Rektörlük Bilimsel Araştırma Projeleri	1.579.000,00	0,00	1.579.000,00	0,00%	
<b>Toplam</b>	<b>664.596.000,00</b>	<b>175.386.607,13</b>	<b>489.209.392,87</b>	<b>26,39%</b>	

\*Spor Toto Teşkilat Başkanlığından Açık ve Kapalı Spor Tesisleri projesine şartlı bağlı ve yardım olarak gönderilen hibe ödeneği projeye eklenmek üzere Cumhurbaşkanlığı onayının ardından toplam proje ödeneğine eklenecektir.

Grafik- 9 Yatırım Projelerinin Ödenek Durumları

## 2024 Yılı Yatırım Programı

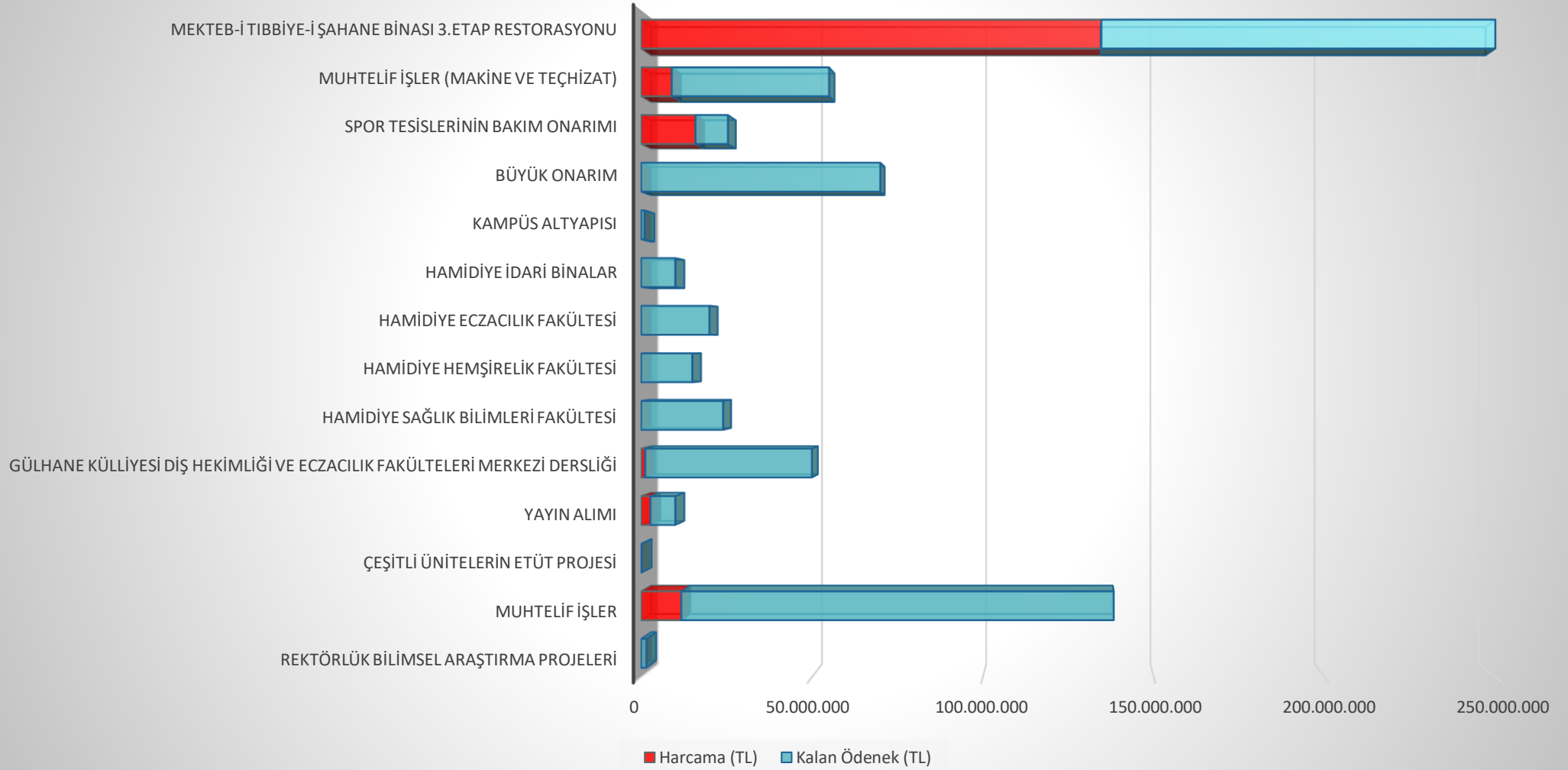

Grafik- 10 Yatırım Programı Nakdi Gerçekleşme (%)

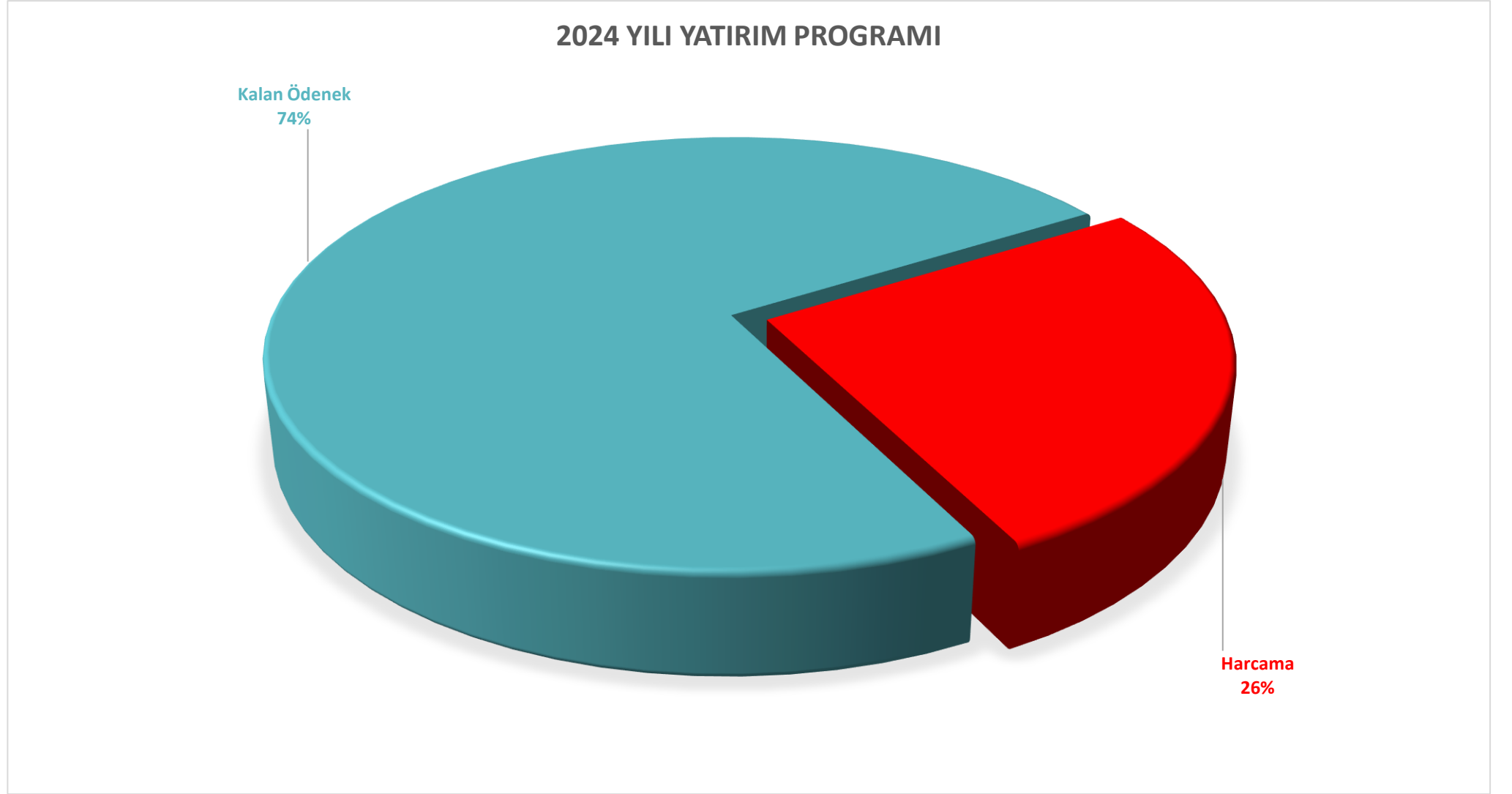

Tablo- 9 Yatırım Programı Yıl İçi Revizyonları (KaYa, Karakteristik)

Proje Adı	Karakteristik (Talep Değeri)	Karakteristik (Eski Değer)	Onay Durumu	Tarih
Hamidiye İdari Binalar	7.959 m <sup>2</sup>	3.300 m <sup>2</sup>	Onay Bekleniyor	11.03.2024
Hamidiye Hemşirelik Fakültesi	11.290 m <sup>2</sup>	4.100 m <sup>2</sup>	Onay Bekleniyor	11.03.2024
Hamidiye Sağlık Bilimleri Fakültesi	19.736 m <sup>2</sup>	6.840 m <sup>2</sup>	Onay Bekleniyor	11.03.2024

Tablo- 10 Yatırım Programı Yıl İçi Revizyonları (KaYa, TL)

Proje Adı	Talep Miktarı (TL)	Finansman Kaynağı	Onay Durumu	Tarih
Hamidiye Hemşirelik Fakültesi-06.05 Gayrimenkul Sermaye Üretim Giderleri	23.000.000	Yatırımları Hızlandırma Ödeneği (YHÖ)	Onay Bekleniyor	11.03.2024
Hamidiye İdari Binalar-06.05 Gayrimenkul Sermaye Üretim Giderleri	17.000.000	Yatırımları Hızlandırma Ödeneği (YHÖ)	Onay Bekleniyor	11.03.2024
Hamidiye Sağlık Bilimleri Fakültesi-06.05 Gayrimenkul Sermaye Üretim Giderleri	42.000.000	Yatırımları Hızlandırma Ödeneği (YHÖ)	Onay Bekleniyor	11.03.2024
Muhtelif İşler (Makine ve Teçhizat)-06.01 Mamul Mal Alımları	9.500.000	Likit Karşılığı Ödenek	Onaylandı	05.04.2024
Muhtelif İşler-06.01 Mamul Mal Alımlar	2.865.000	Likit Karşılığı Ödenek	Onaylandı	05.04.2024
Muhtelif İşler-06.03 Gayrimaddi Hak Alımları	4.350.000	Likit Karşılığı Ödenek	Onaylandı	05.04.2024
Muhtelif İşler-06.07 Gayrimenkul Büyük Onarım Giderleri	1.100.000	Likit Karşılığı Ödenek	Onaylandı	05.04.2024
Muhtelif İşler-06.06 Menkul Malların Büyük Onarım Giderleri	1.100.000	Muhtelif İşler-06.07 Gayrimenkul Büyük Onarım Giderleri	Onaylandı	15.04.2024
Açık ve Kapalı Spor Tesisleri-06.05 Gayrimenkul Sermaye Üretim Giderleri	15.419.417	Şartlı Bağış ve Yardım	Onay Bekleniyor	18.04.2024



Tablo- 11 Yatırım Programı Yıl İçi AHP Revizyonları (e-bütçe, TL),

Alt Faaliyet Adı	İşlem	Onay Durumu	Tarih
Engelli Hayatının Kolaylaştırılması	Temmuz-Kasım Dönemi Serbest Bırakılacak Olan Toplam 2.000.000 TL'lik Ödeneğin Nisan Ayında Serbest Bırakılmak Üzere AHP Revizyon İşlemi	Onaylandı	13.03.2024
Mekteb-i Tıbbiye-i Şahane 3. Etap Restorasyonu	Ağustos-Eylül Dönemi Serbest Bırakılacak Olan Toplam 56.000.000 TL'lik Ödeneğin Nisan Ayında Serbest Bırakılmak Üzere AHP Revizyon İşlemi	Onaylandı	26.03.2024

Bilgi, öneri ve deęerlendirmeleriniz için iletiřim:

[strateji.butce@sbu.edu.tr](mailto:strateji.butce@sbu.edu.tr)



SAęLIK BİLİMLERİ ÜNİVERSİTESİ  
STRATEJİ GELİřTİRME DAİRE BAřKANLIęI  
Bütçe ve Performans Programı Birimi

Mayıs-2024  
İSTANBUL