



SAĐLIK BİLİMLERİ ÜNİVERSİTESİ

Haziran/2024 Dönemi

Bütçe Uygulama Sonuçları



Strateji Geliştirme Daire Başkanlığı
Temmuz/2024
İSTANBUL

İçindekiler

I. Giderler.....	1
A. Toplam Giderler.....	1
B. Toplam Personel Giderleri (Cari Giderler).....	2
C. Mal ve Hizmet Alımları (Diğer Cari Giderler).....	2
D. Cari Transferler (Diğer Cari Giderler).....	2
E. Sermaye Giderleri.....	3
II. Gelirler.....	6
A. Toplam Gelirler.....	6
B. Hazine Yardımları ve Diğer Finansman Türleri.....	7
C. Yükseköğretim Öz Gelirleri.....	8
III. Bütçe Geliri-Bütçe Gideri Dengesi.....	11

Tablolar Dizini

Tablo- 1 Ekonomik Sınıflandırmaya Göre Bütçe Giderleri (TL).....	1
Tablo- 2 Ekonomik Sınıflandırma İtibariyle Bütçe Gelirleri (TL).....	6
Tablo- 3 Finansman Dağılımı (TL).....	7

Grafikler Dizini

Grafik- 1 Haziran Ayı Harcamalarının Dağılımı (%).....	1
Grafik- 2 Aylar İtibariyle Harcamaların Seyri (TL).....	4
Grafik- 3 Önceki Yılın Aynı Dönemine Göre Harcamalar (TL).....	5
Grafik- 4 Finansman Kaynağına Göre Gelirlerin Dağılımı (Haziran Ayı, %).....	7
Grafik- 5 Haziran Ayı Öz Gelirlerin Dağılımı (%).....	8
Grafik- 6 Kaynaklarına ve Tahsis Edildiği Faaliyetlere Göre Öz Gelirlerin Aylık Seyri (TL).....	9
Grafik- 7 Önceki Yılın Aynı Dönemine Göre Bütçe Gelirleri (TL).....	10
Grafik- 8 Bütçe Geliri Bütçe Gideri Dengesi (Birikimli, TL).....	11

Ekler Dizini

Ek- 1 Sağlık Bilimleri Üniversitesi 2024 Yılı Yatırım Programı Haziran Ayı Gerçekleşmeleri.....	12
-------------------------------------------------------------------------------------------------	----

I. Giderler

A. Toplam Giderler

Bütçe Yönetim Enformasyon Sisteminden (e-bütçe) elde edilen verilere göre Sağlık Bilimleri Üniversitesi 2024 yılı Haziran ayı harcamaları ve harcamaların dağılımı altta sunulmuştur. Haziran ayında toplam giderler önceki aya göre %1,82 oranında azalarak 470.788.281,77 TL tutarında gerçekleşmiştir.

Aylık harcamanın %75'ini personel giderleri oluştururken, %9'u sosyal güvenlik kurumlarına ödenen devlet primi giderleridir. Toplam personel giderleri Haziran ayı harcamaları içerisinde %84'lük bir paya sahipken; mal ve hizmet alımlarının oranı %4, cari transferlerin oranı %3 ve sermaye giderlerinin payı %9'dur. Ekonomik sınıflandırmaya göre bütçe giderleri altta sunulmuştur.

Tablo- 1 Ekonomik Sınıflandırmaya Göre Bütçe Giderleri (TL)

Bütçe Gideri Türü	Haziran Ayı Harcama (TL)	2024 Yılı Toplam Harcama (TL)
Personel Giderleri	350.803.576,54	2.173.536.009,85
Sosyal Güvenlik Kurumlarına Devlet Primi Giderleri	42.172.193,45	274.859.382,08
Mal ve Hizmet Alımları	20.306.297,39	119.921.265,92
Cari Transferler	14.843.700,42	136.865.729,16
Sermaye Giderleri	42.662.513,97	268.650.133,18
Toplam	470.788.281,77	2.973.832.520,19

Kaynak: Bütçe Yönetim Enformasyon Sistemi (e-bütçe)

Grafik- 1 Haziran Ayı Harcamalarının Dağılımı (%)

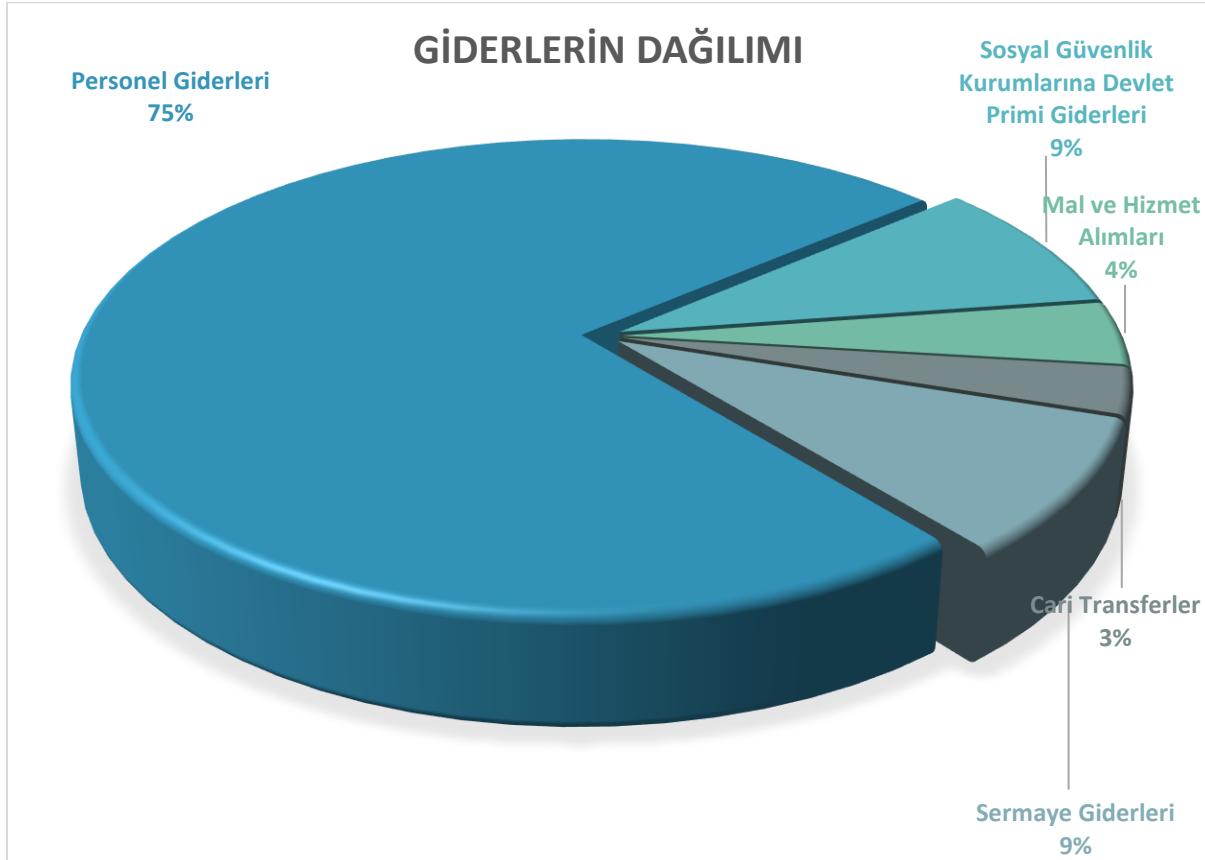

B. Toplam Personel Giderleri (Cari Giderler)

Personel Giderleri ve Sosyal Güvenlik Kurumlarına Devlet Primi Giderleri birlikte incelendiğinde; Haziran ayındaki harcama önceki aya göre %2,78 oranında artarak 392.975.769,99 TL tutarında gerçekleşmiştir. Personel giderleri içerisinde 3.707.238 TL'lik ek ders ödemesi, 476.067 TL'lik yurt dışı aylığı, 113.872 TL jüri ödemesi ve 10.134.444 TL'lik intörn hekim ve stajyer dış hekimliği öğrencilerine ödenen öğrenci harçlığı bulunmaktadır.

C. Mal ve Hizmet Alımları (Diğer Cari Giderler)

Diğer Cari Giderler mal ve hizmet alımları özelinde incelendiğinde Haziran ayındaki harcamalar önceki aya göre %19,16 oranında artarak 20.306.297,39 TL tutarında gerçekleşmiştir.

Tüketime yönelik mal ve malzeme alımlarında önceki aya göre %19,23 oranında artarak 14.734.837 TL'lik harcama gerçekleşirken; alımlar içerisinde 6.076.853 TL'lik yiyecek alımları (yemekhane ödemeleri), 2.735.666 TL'lik elektrik alımı, 1.972.460 TL'lik yakacak alımı (doğalgaz ödemesi) bulunmaktadır.

Yolluklar harcama kaleminde önceki aya göre %91,94 oranında azalışla 98.006 TL'lik harcırah ödemesi gerçekleşmiştir. Harcırah ödemelerinin 54.279 TL'si yurt dışı geçici görev yolluğu ve 43.726 TL'si yurt içi geçici görev yolluğu ödemesidir.

Hizmet alımlarında önceki aya göre %15,50 oranında artışla 2.914.868 TL'lik harcama gerçekleşmiştir. Harcamalar içerisinde personel servisi kiralama için 1.515.360 TL, kara taşıtı kiralama giderleri için 497.304 TL, toplantı ve organizasyon hizmet alımı için 797.800 TL bulunmaktadır.

Mal ve hizmet alımlarının diğer harcama kalemlerinden olan mahkeme harç ve giderlerinin ödendiği görev giderlerinde 2.470.554 TL tutarında harcama gerçekleşirken, 17.110 TL tutarında temsil, tanıtım ve ağırlama gideri gerçekleşmiştir. Menkul mal, gayri maddi hak alım, bakım ve onarım giderleri 69.924 TL tutarında gerçekleşirken; bütçe kanunu ile belirlenen limitin altındaki gayrimenkul bakım onarımlarının gerçekleştirildiği gayrimenkul mal bakım ve onarım giderlerinde ise herhangi bir yapım işi gerçekleşmemiştir.

D. Cari Transferler (Diğer Cari Giderler)

Diğer Cari Giderler, cari transferler özelinde incelendiğinde Haziran ayı içerisinde önceki aya göre %49,76 oranında azalarak 14.843.700,42 TL tutarında harcama gerçekleşmiştir.

Cari transfer harcamaları içerisinde 88.000 TL YÖK 100/2000 Doktora Bursiyerlerine ödenmiş; 3.168.037 TL dış hekimlerinin taban ödemelerinde kullanılmak üzere Gülhane Dış Hekimliği Sağlık Uygulama ve Araştırma Merkezi Döner Sermaye İşletme Müdürlüğüne aktarılmış; memurların öğle yemeğine yardım ödeneğinden 850.000 TL personel yemek giderlerinde kullanılmış; Sosyal Güvenlik Kurumu Başkanlığına 6 eşit taksit olarak ödenmesi gereken ek karşılıkların 5. taksiti 10.065.261 TL tutarında ödenmiş ve emekli ikramiyeleri karşılığı yapılan ödemeler için Sosyal Güvenlik Kurumu Başkanlığına 672.402 TL ödenmiştir.

E. Sermaye Giderleri

Sermaye Giderleri ekonomik kodundan yapılan harcamalar yatırım programında yer alan projeleri gerçekleştirmeye yönelik proje uygulamaları olup; yıl içi işlemleri, izlenmesi ve raporlanması cari giderlere göre özellik arz eden ödeneklerdir.

Sermaye giderlerindeki harcamalar, 2024 Yılı Yatırım Programında yer alan projelerdeki hakedişler ve diğer proje uygulamalarını gerçekleştirmek üzere kullanılmaktadır. Haziran ayında sermaye giderlerindeki harcama önceki aya göre %15,69 oranında azalarak 42.662.513,97 TL tutarında gerçekleşmiştir.

Yıllara sâri projelerde Mekteb-i Tıbbiye-i Şahane 3. Etap Restorasyonu projesinin 15. hakedişinde 12.446.225,04 TL'lik harcama gerçekleşirken; Gülhane Külliyesi Eczacılık ve Dış Hekimliği Fakülteleri Merkezi Dersliği Yapım İşinin 10.439.009,70 TL'lik 2 no'lu hakedişi ödenmiştir. İstanbul ve Ankara illeri muhtelif bina bakım-onarımları işi dahil olmak üzere ve Gülhane Fizyoterapi ve Rehabilitasyon Fakültesi ders sıralarının için toplam 3.738.970,56 TL'lik harcama gerçekleşmiştir. Spor Tesislerinin Bakım ve Onarımı projesinde ise Hamidiye Kapalı Spor Salonu İkmal İş 5. hakedişinin 13.422.543 TL'lik tutarı ödenmiştir.

Sağlık sektöründe yer alan Muhtelif İşler projesi kapsamında Gülhan Dış Hekimliği Fakültesinin 17 kalem tıbbî cihaz alımı işinin ödemeleri gerçekleşmeye devam ederken; Yükseköğretim sektöründe yer alan Muhtelif İşler projesi kapsamında ise Gülhane Sağlık Bilimleri Fakültesinin öğrenciler için sosyal ve oturma alanlarının oluşturulması için temin ettiği tefrişatın ödemeleri gerçekleşmiştir. Aynı proje kapsamında Yapı İşleri ve Teknik Daire Başkanlığı inşaat ve yapım işlerinde kullanılmak üzere mal ve malzeme almıştır.

Sağlık Bilimleri Üniversitesi harcamalarının aylar itibariyle seyri Grafik-2' de, önceki yılın aynı dönemi ile mukayesesi Grafik-3'te kamuoyunun bilgisine sunulmuştur.

Grafik- 2 Aylar İtibariyle Harcamaların Seyri (TL)

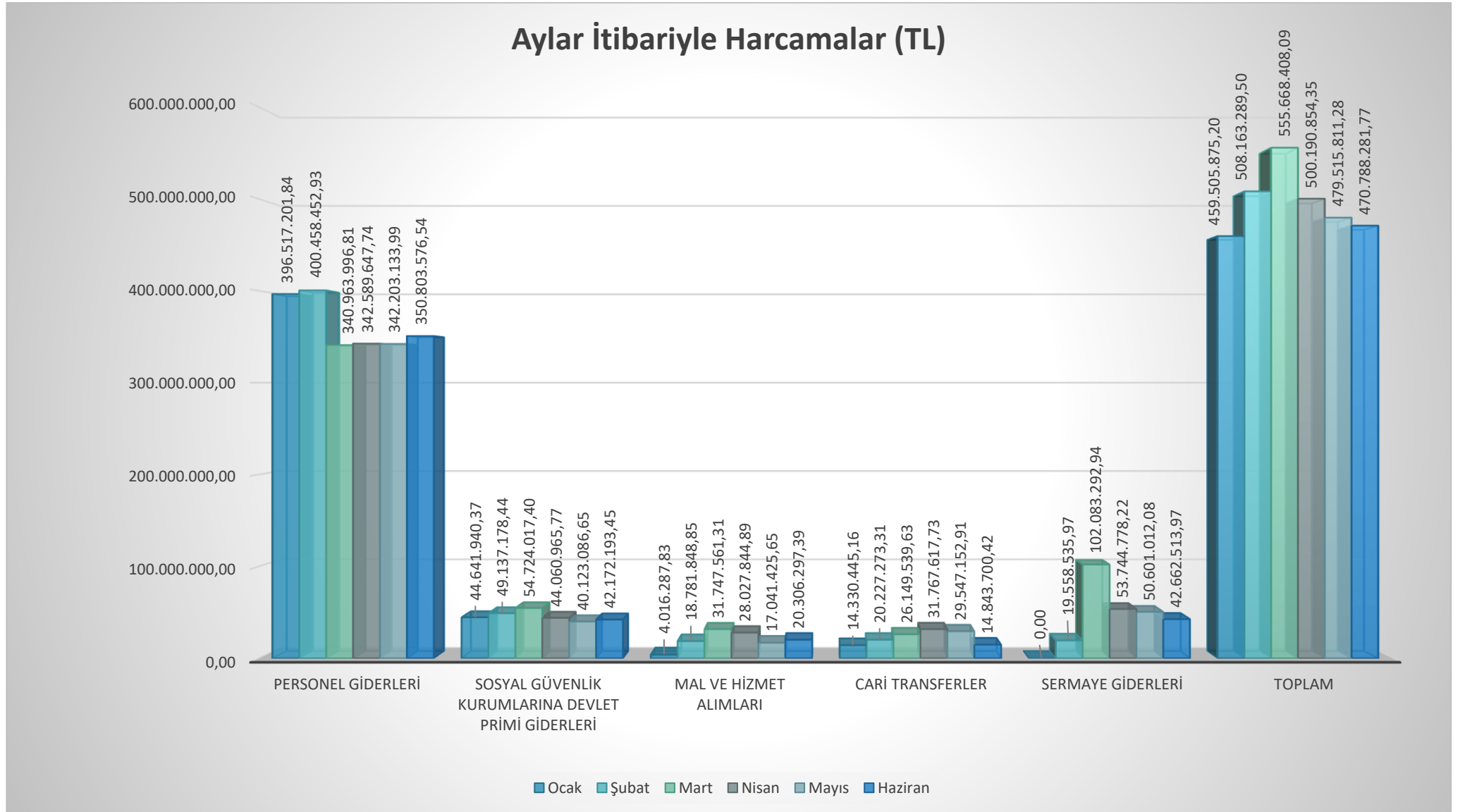

Grafik- 3 Önceki Yılın Aynı Dönemine Göre Harcamalar (TL)

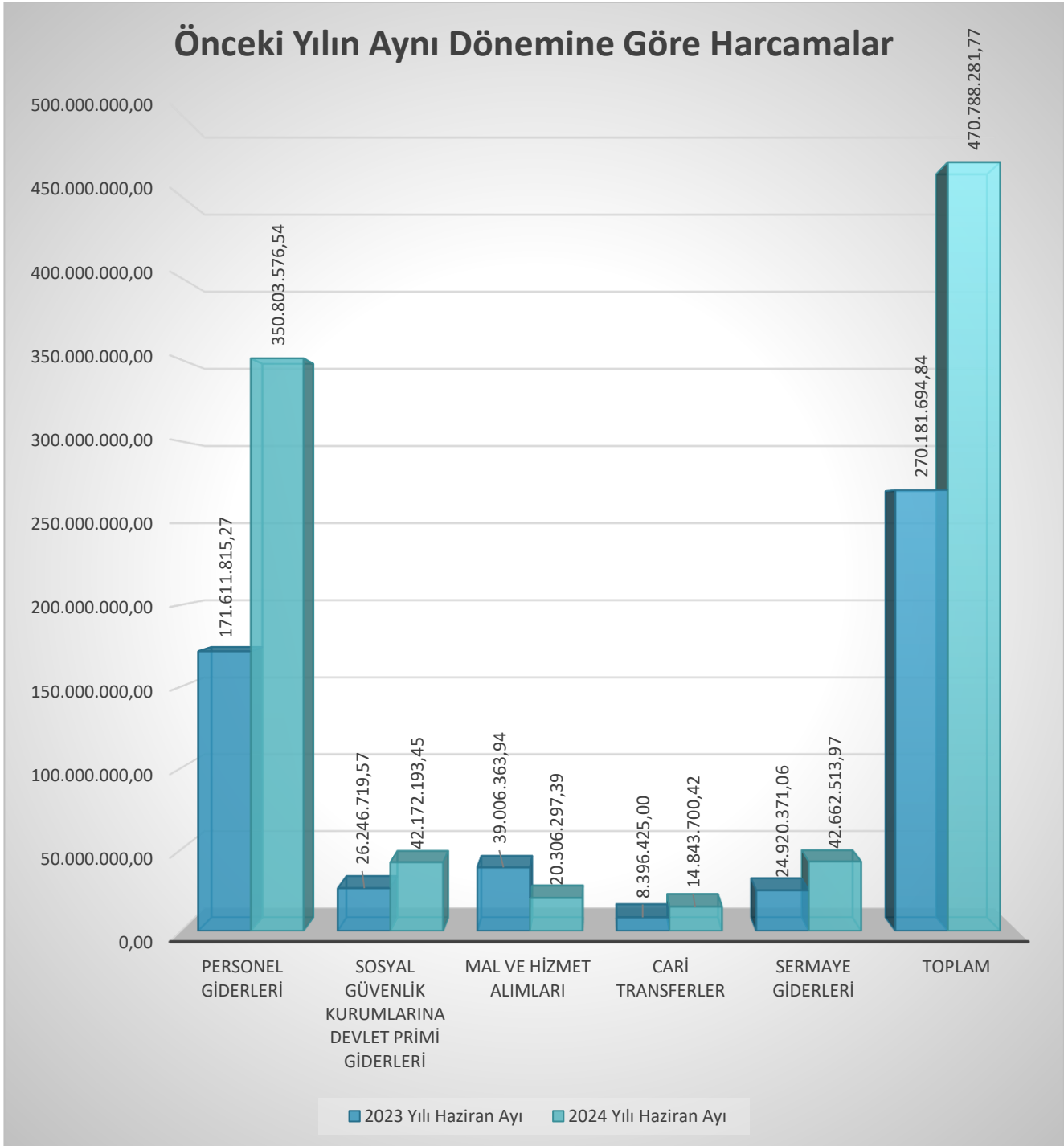

II. Gelirler

A. Toplam Gelirler

Sağlık Bilimleri Üniversitesi'nin Haziran ayı gelir gerçekleştirmeleri Tablo-2'de sunulduğu gibidir. Aylık bütçe gelir tahsilatı önceki aya göre %26,78 oranında azalarak 418.480.020,70 TL tutarında gerçekleşmiştir. Ekonomik sınıflandırma itibariyle bütçe gelirleri Tablo-2'de sunulmuştur.

Tablo- 2 Ekonomik Sınıflandırma İtibariyle Bütçe Gelirleri (TL)

Bütçe Geliri Türü	Haziran Ayı Geliri (TL)	2024 Yılı Toplam Gelir (TL)
Şartname, Basılı Evrak, Form Satış Gelirleri		800,00
Diğer Mal Satış Gelirleri	23.033,60	302.438,80
Avukatlık Vekalet Ücreti Gelirleri	3.613,70	21.003,30
Sportif Faaliyet Geliri	4.392,26	146.929,60
Örgün ve Yaygın Öğretimden Elde Edilen Gelirler	293.777,91	15.319.474,50
Sınav, Kayıt ve Bunlara İlişkin Diğer Hizmet Gelirleri	150,00	21.081,93
Yaz Okulu Gelirleri		0,00
Yurt Yatak Ücreti Gelirleri	1.232.115,86	6.065.824,25
Uluslararası Ortak Eğitim ve Öğretim Program Gelirleri		2.459.684,56
Yükseköğretim Kurumları Öğrenci Yemek Hizmeti Gelirleri	3.223.855,32	11.474.615,09
Diğer Hizmet Gelirleri	306.754,91	1.889.332,33
Lojman Kira Gelirleri	788.384,21	4.851.596,34
Sosyal Tesis Kira Gelirleri		0,00
Diğer Taşınmaz Kira Gelirleri	151.184,24	1.248.921,20
Tesebbüs ve Mülkiyet Gelirleri Toplamı	6.027.262,01	43.801.701,90
Hazine Yardımı (Cari)	337.160.749,00	2.568.198.849,00
Hazine Yardımı (Sermaye)	62.839.251,00	361.502.251,00
Kurumlardan Alınan Şartlı Bağış ve Yardımlar (Sermaye)	9.942.192,25	25.361.609,19
YÖK Burs Destekleri		473.645,16
Alınan Bağış ve Yardımlar ile Özel Gelirler Toplamı	409.942.192,25	2.955.536.354,35
Kişilerden Alacaklar Faizleri		2.430,85
Araştırma Projeleri Gelirleri Payı	1.552.366,95	5.173.290,35
Diğer İdari Para Cezaları	264.339,64	278.583,43
İrat Kaydedilecek Nakdi Teminatlar		0,00
İrat Kaydedilecek Teminat Mektupları		0,00
Kişilerden Alacaklar	668.946,51	4.134.875,16
Öğrenci Katkı Payı Telafi Geliri		0,00
Yukarıda Tanımlanmayan Diğer Çeşitli Gelirler	24.913,34	559.087,92
Diğer Gelirler Toplamı	2.510.566,44	10.148.267,71
Toplam	418.480.020,70	3.009.486.323,96

Kaynak: Bütçe Yönetim Enformasyon Sistemi (e-bütçe)

B. Hazine Yardımları ve Diğer Finansman Türleri

Gelir gerçekleştirmeleri finansman kaynaklarına göre incelendiğinde 337.160.749 TL'lik cari nitelikli, 62.839.251 TL sermaye nitelikli olmak üzere toplam 400.000.000 TL tutarında hazine yardımı ve 8.537.828,45 TL tutarında öz gelirin tahsil edildiği görülmektedir. Spor Toto Teşkilat Başkanlığından ise Açık ve Kapalı Spor Tesisleri projesinde kullanılmak üzere sermaye nitelikli 9.942.192,25 TL'lik şartlı bağış ve yardım gönderilmiştir.

Haziran ayı tahsilatına göre bütçe gelirlerinin kaynaklarına göre dağılımı Tablo-3'te ve Grafik-4'te gösterilmiştir.

Tablo- 3 Kaynaklarına Göre Bütçe Gelirlerinin Dağılımı (TL)

Bütçe Gelirinin Kaynağı	Haziran Ayı Geliri (TL)	2024 Yılı Toplam Gelir (TL)
Öz Gelirler Toplamı	8.537.828,45	54.423.614,77
Hazine Yardımları Toplamı	400.000.000,00	2.929.701.100,00
Şartlı Bağış ve Yardımlar Toplamı	9.942.192,25	25.361.609,19
Toplam	418.480.020,70	3.009.486.323,96

Grafik- 4 Finansman Kaynağına Göre Gelirlerin Dağılımı (Haziran Ayı, %)

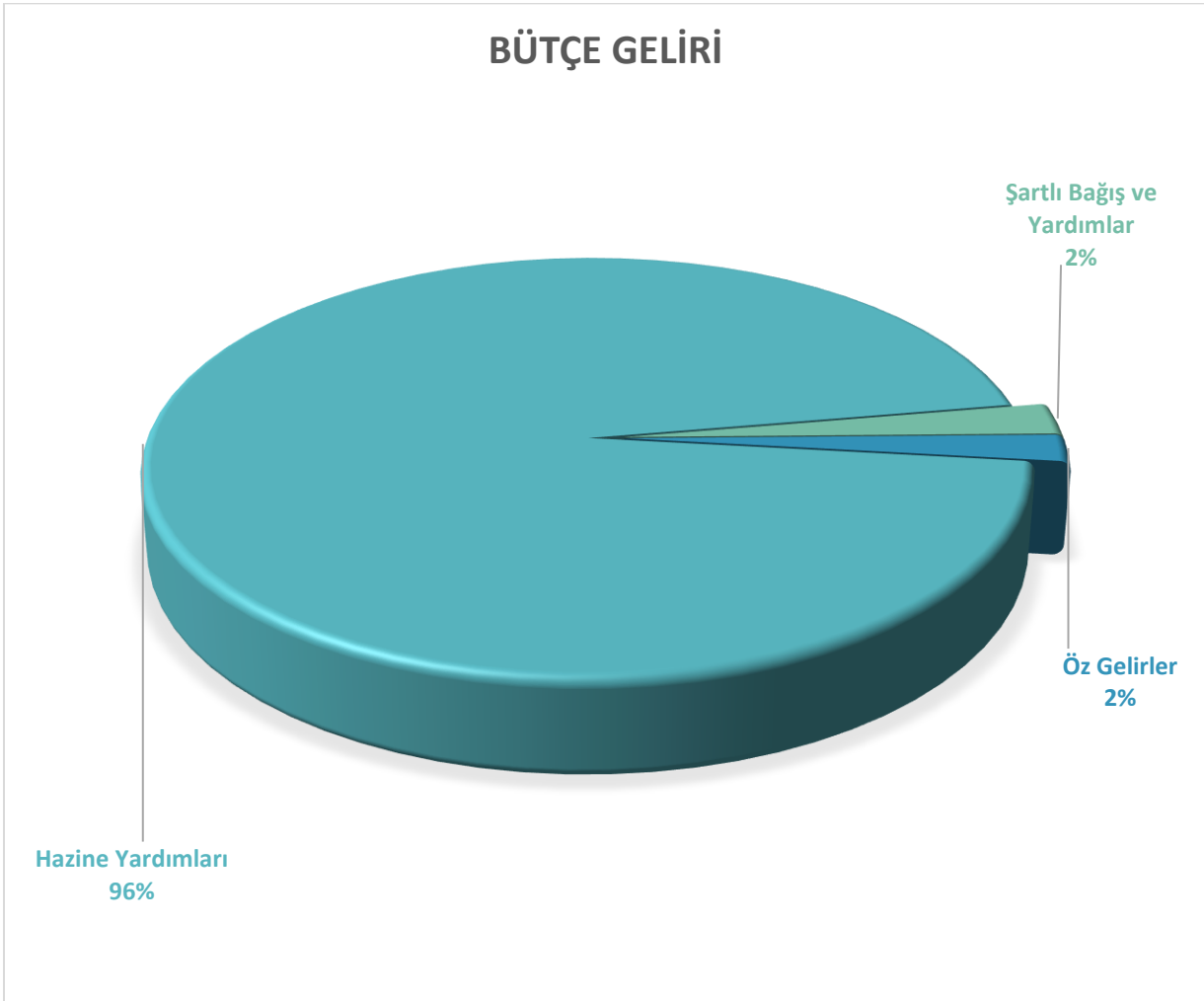

C. Yükseköğretim Öz Gelirleri

Gelir gerçekleştirmeleri yükseköğretim öz gelirleri tahsilatları özelinde incelendiğinde öz gelirler önceki aya göre %53,43 oranında artarak 8.537.828,45 TL tutarında gerçekleşmiştir.

Sağlık Kültür ve Spor Daire Başkanlığı Yükseköğretimde Öğrenci Yaşamı alt programının finansmanına tahsisli gelirler önceki aya göre %138,72 oranında artarak 5.056.504 TL; taşınmaz mal gelirleriyle yürütülecek faaliyetlere tahsisli gelirler %15,96 oranında azalarak 939.568,45 TL gerçekleşirken; Üniversitenin yurt dışı akademik birimlerinden elde edilen Yükseköğretim Kurumları Uluslararası Ortak Eğitim ve Öğretim Programına tahsisli gelirlerde herhangi bir gerçekleşme meydana gelmemiştir.

Yükseköğretim Kurumları Bilimsel Araştırma Projeleri Yönetmeliğine göre Döner Sermaye İşletme Müdürlüklerinin elde ettikleri gelirlerden araştırma projeleri gelirleri payı olarak ayrılması ve özel hesaplara aktarılarak kullanılması gereken gelir kalemi önceki aya göre %20,99 oranında artarak 1.552.366,95 TL gerçekleşirken; Yükseköğretim Kurulu Başkanlığından YÖK 100/2000 bursiyerlerine yönelik herhangi bir cari transfer gönderilmiştir. Herhangi bir faaliyete tahsisli olmayan gelir kalemleri ise önceki aya göre %70,13 oranında artarak 989.389 TL tutarında tahsil edilmiştir.

Öz gelirlerin iç dağılımı Grafik-5'te, öz gelirlerin kaynaklarına ve tahsis edildiği faaliyetlere göre aylık seyri Grafik-6'da, bütçe gelirlerinin önceki yılın aynı dönemi ile mukayesesi Grafik-7'de gösterilmiştir.

Grafik- 5 Haziran Ayı Öz Gelirlerin Dağılımı (%)*

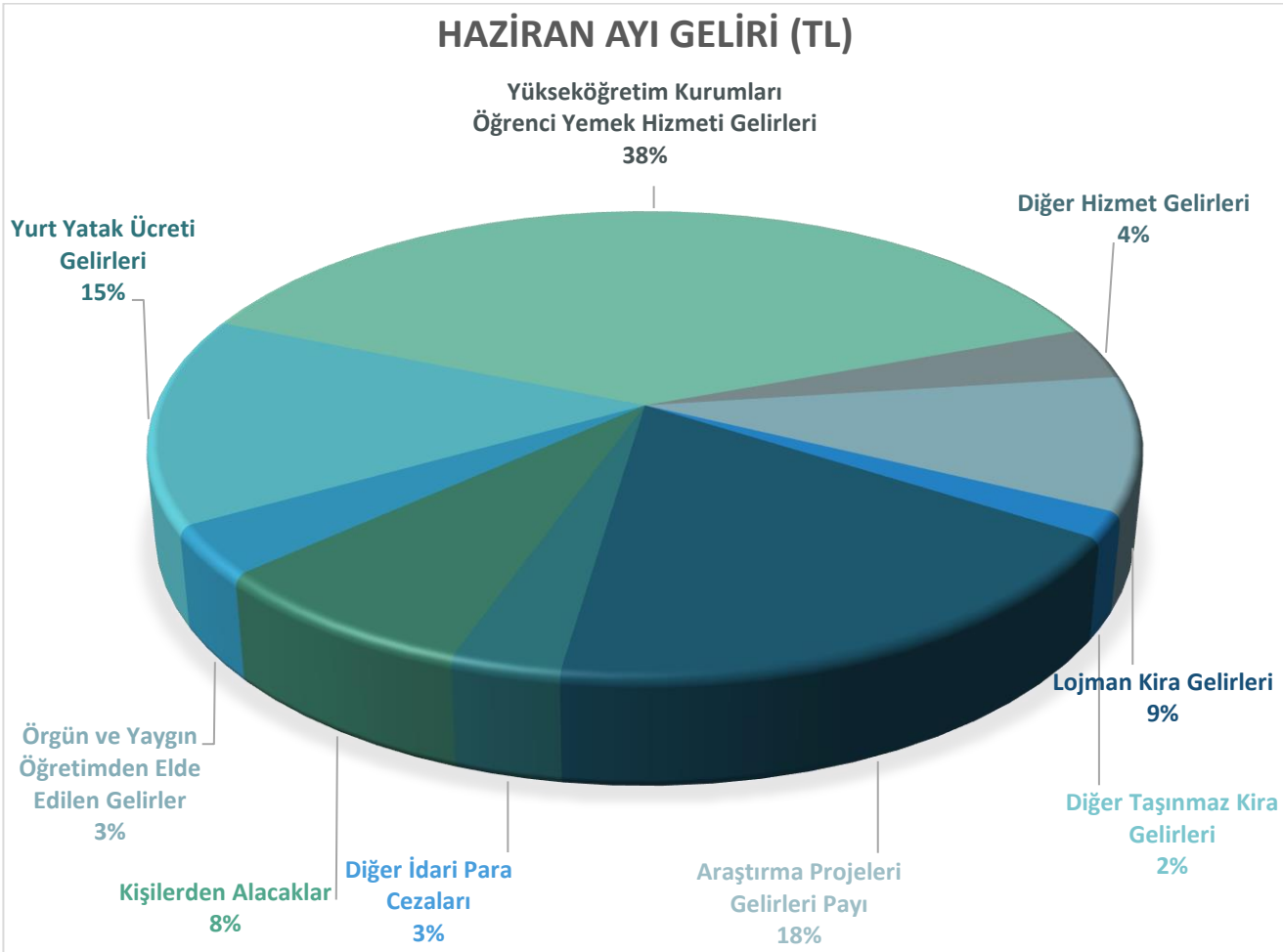

*%1 Oranın Üzerindeki Gelir Gerçekleşmeleri Sunulmuştur.

Grafik- 6 Kaynaklarına ve Tahsis Edildiği Faaliyetlere Göre Öz Gelirlerin Aylık Seyri (TL)

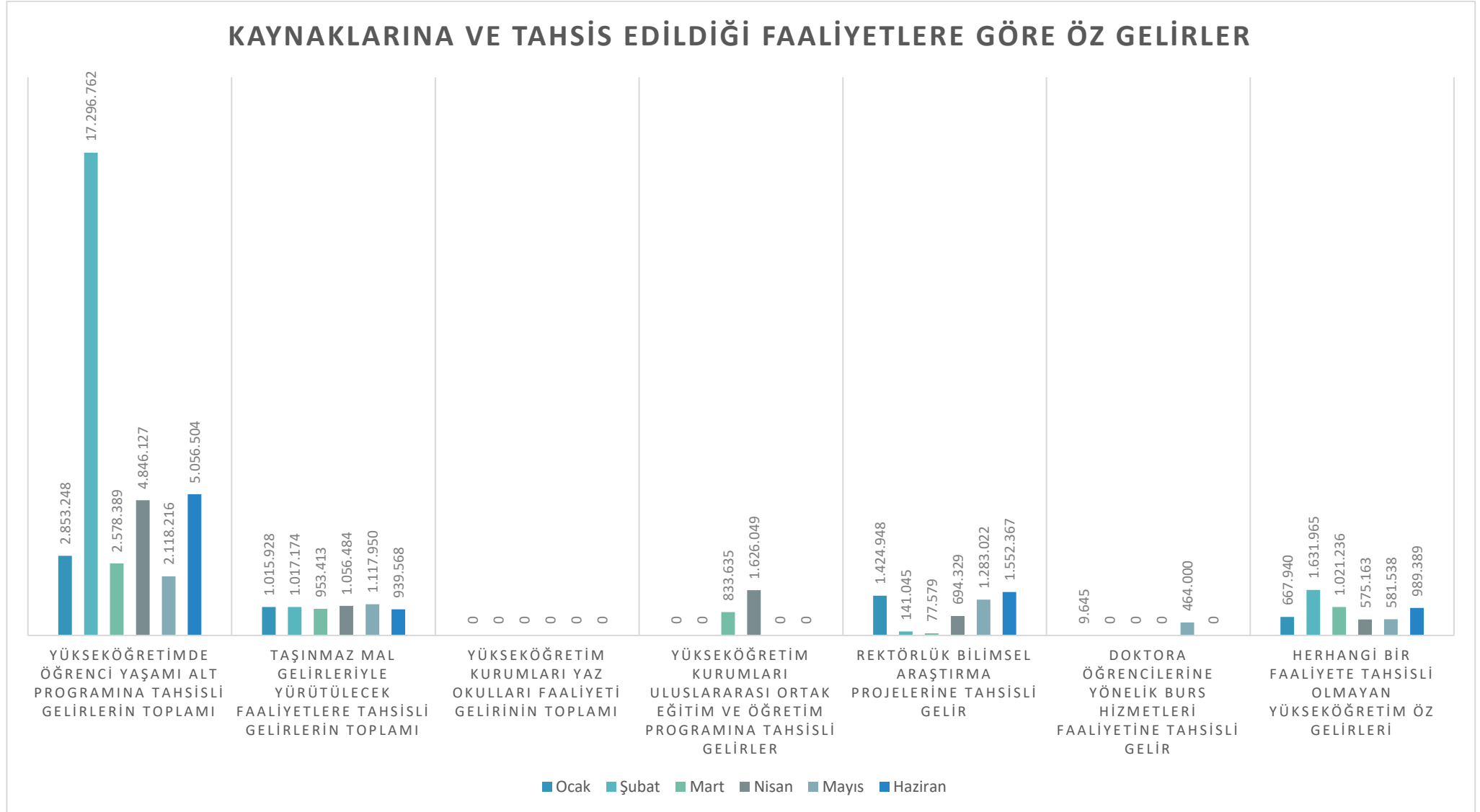

Grafik- 7 Önceki Yılın Aynı Dönemine Göre Bütçe Gelirleri (TL)

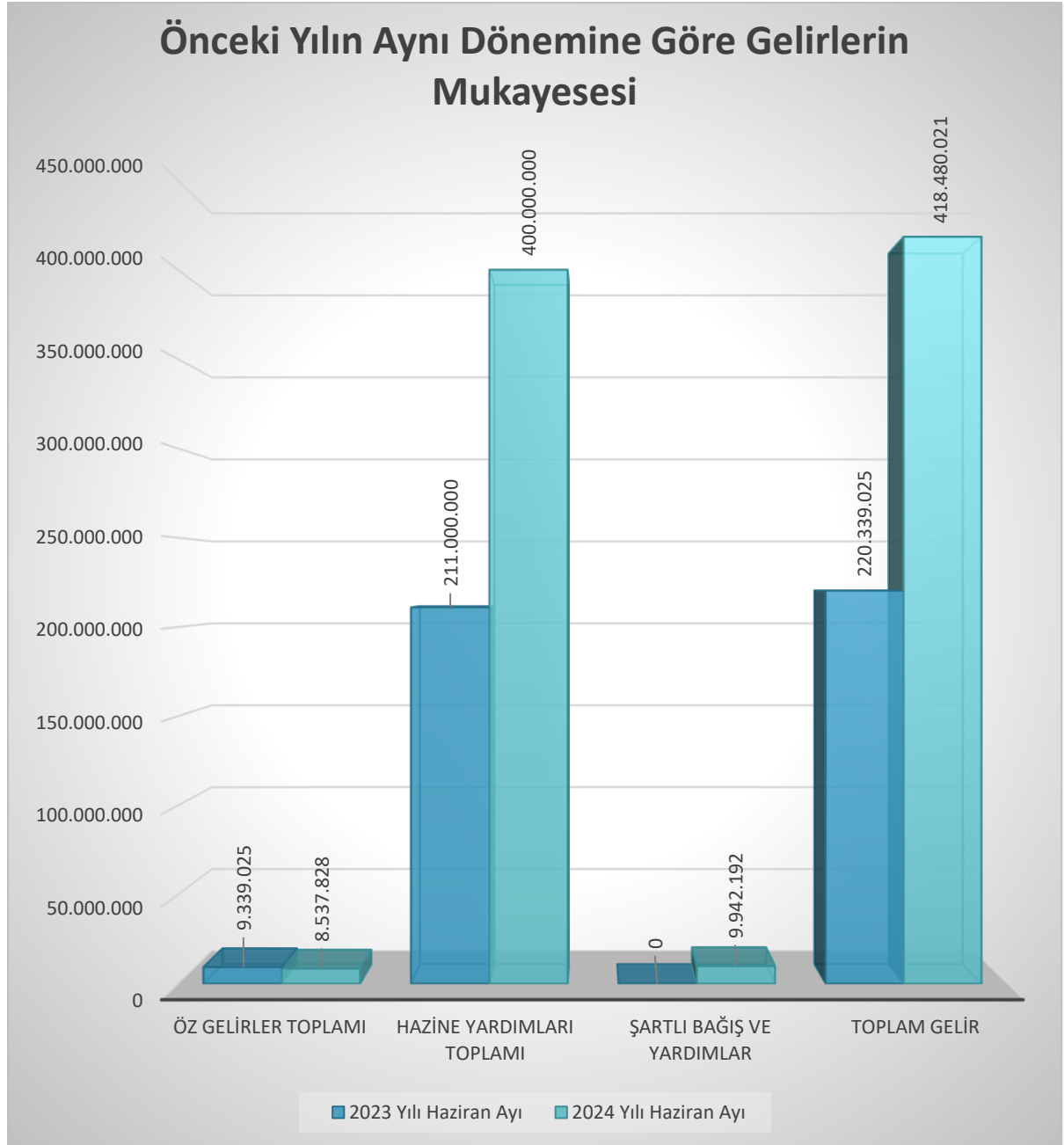

III. Bütçe Geliri-Bütçe Gideri Dengesi

Sağlık Bilimleri Üniversitesinde 2024 yılının ilk altı ayında toplam 2.973.832.520,19 TL'lik bütçe gideri gerçekleşirken toplam 3.009.486.323,96 TL'lik bütçe geliri tahsilatı gerçekleşmiştir. Haziran ayında tahsilat/ödemeler oranı %88,89 olup; 2024 yılında toplam bütçe geliri/toplam bütçe gideri oranı %101,20'dir.

Bütçe Geliri-Bütçe Gideri Dengesinin seyri Grafik-8'de gösterilmiştir.

Grafik- 8 Bütçe Geliri Bütçe Gideri Dengesi (Birikimli, TL)

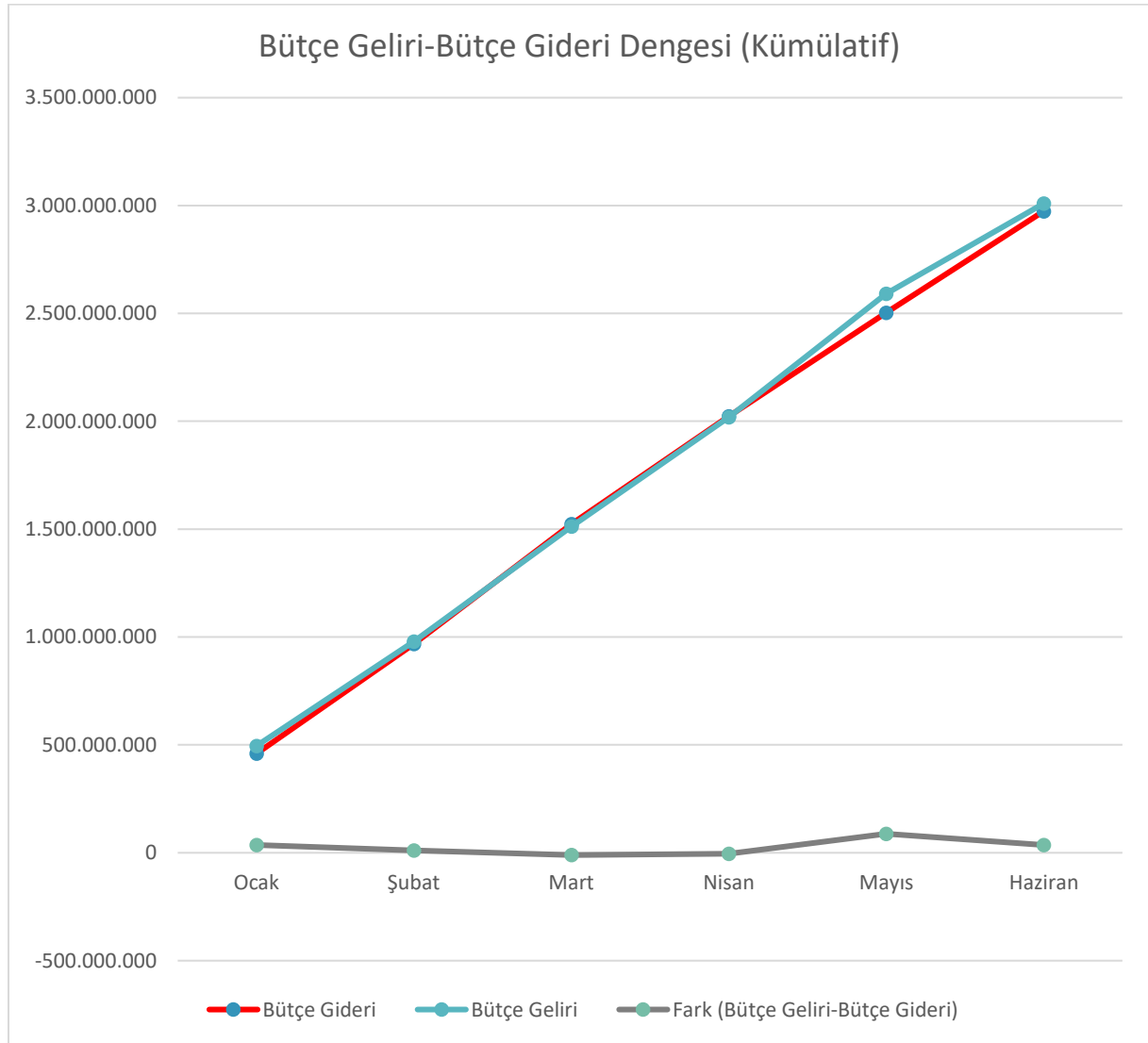

Sağlık Bilimleri Üniversitesinin Haziran ayı bütçe uygulama sonuçları kamuoyu ve paydaşlarının bilgilerine saygıyla sunulur.

EKLER

Ek- 1 Sağlık Bilimleri Üniversitesi 2024 Yılı Yatırım Programı Haziran Ayı Gerçekleşmeleri



TÜRKİYE
YÜZYILI



TÜRKİYE CUMHURİYETİNİN YÜZÜNCÜ YILI

SAęLIK BİLİMLERİ ÜNİVERSİTESİ

2024 YILI YATIRIM PROGRAMI

HAZİRAN AYI GERÇEKLEŞMELERİ



Strateji Geliştirme Daire Başkanlığı
Temmuz/2024
İSTANBUL

İçindekiler

I. İSTANBUL İLİ YATIRIMLARI.....	1
II. ANKARA İLİ YATIRIMLARI	2
III. DİĞER İLLER VE YURT DIŐI YATIRIMLARI	3
IV. YATIRIM PROGRAMI İCMALİ	4
V. EK BİLGİLER.....	5

Tablolar Dizini

Tablo- 1 İstanbul İli Yatırımları (İLYAS)	1
Tablo- 2 Ankara İli Yatırımları (İLYAS)	2
Tablo- 3 Diğer İller ve Yurt DıŐı Yatırımları	3
Tablo- 4 Yatırım Programı İcmali	4
Tablo- 5 Yatırım Projelerinin Fizikî ve Nakdî Gerçekleşme Oranları (%)	5
Tablo- 6 Yatırım Programı Yıl İçi Revizyonları (KaYa, Karakteristik)	8
Tablo- 7 Yatırım Programı Yıl İçi Revizyonları (KaYa, TL)	8
Tablo- 8 Tasarruf Tedbirleri Kapsamında Gerçekleştirilen Ödenek Revizyonları.....	9
Tablo- 9 Yatırım Programı Yıl İçi AHP Revizyonları (e-bütçe, TL),	9

Grafikler Dizini

Grafik- 1 Yatırım Projelerinin Ödenek Durumları.....	6
Grafik- 2 Yatırım Programı Nakdi Gerçekleşme (%).....	7

Yönetim Bilgi Sistemleri ve İlgili Kuruluşlar

BKMYS	: Bütünleşik Kamu Mali Yönetim Bilişim Sistemi, Hazine ve Maliye Bakanlığı Muhasebat Genel Müdürlüğü
e-bütçe	: Bütçe Yönetim Enformasyon Sistemi, Cumhurbaşkanlığı Strateji ve Bütçe Başkanlığı Bütçe Genel Müdürlüğü
İLYAS	: İl Yatırımları Takip Sistemi, İçişleri Bakanlığı Strateji Geliştirme Başkanlığı
KaYa	: Kamu Yatırımları Bilgi Sistemi, Cumhurbaşkanlığı Strateji ve Bütçe Başkanlığı Sektörler ve Kamu Yatırımları Genel Müdürlüğü

I. İSTANBUL İLİ YATIRIMLARI

Tablo- 4 İstanbul İli Yatırımları (İLYAS)

Proje-Alt Proje Adı	Sorumlu Harcama Birimi	2024 Yılı Ödeneği (İLYAS, TL)	Toplam Harcama (e-bütçe, TL)
Mekteb-i Tıbbiye-i Şahane Binası 3. Etap Restorasyonu	Yapı İşleri ve Teknik Daire Başkanlığı	250.000.000,00	181.144.225,04
Hamidiye İdari Binalar	Yapı İşleri ve Teknik Daire Başkanlığı	1.000.000,00	0,00
Hamidiye Eczacılık Fakültesi	Yapı İşleri ve Teknik Daire Başkanlığı	5.800.000,00	0,00
Hamidiye Hemşirelik Fakültesi	Yapı İşleri ve Teknik Daire Başkanlığı	10.000.000,00	0,00
Hamidiye Sağlık Bilimleri Fakültesi	Yapı İşleri ve Teknik Daire Başkanlığı	19.000.000,00	0,00
Kampüs Altyapısı	Yapı İşleri ve Teknik Daire Başkanlığı	1.000.000,00	0,00
Çeşitli Ünitelerin Etüt Projeleri	Yapı İşleri ve Teknik Daire Başkanlığı	100.000,00	0,00
Yayın Alımı	Kütüphane ve Dokümantasyon Daire Başkanlığı	10.000.000,00	3.462.493,76
Muhtelif İşler	İdari ve Mali İşler Daire Başkanlığı	5.949.700,00	1.428.059,72
	Sağlık Kültür ve Spor Daire Başkanlığı	165.000,00	165.000,00
	Bilgi İşlem Daire Başkanlığı	14.801.884,93	275.964,00
	Yapı İşleri ve Teknik Daire Başkanlığı	7.980.579,49	4.968.085,43
	Hamidiye Tıp Fakültesi	387.420,00	86.904,00
	Hamidiye Uluslararası Tıp Fakültesi	400.000,00	0,00
	Hamidiye Diş Hekimliği Fakültesi	2.545.000,00	0,00
Büyük Onarım	Yapı İşleri ve Teknik Daire Başkanlığı	38.000.000,00	0,00
Spor Tesislerinin Bakım Onarımı	Yapı İşleri ve Teknik Daire Başkanlığı	39.301.801,44	29.361.609,19
Rektörlük Bilimsel Araştırma Projeleri	Özel Kalem (Rektörlük)-Bilimsel Araştırma Projeleri Koordinatörlüğü	1.579.000,00	0,00
	Toplam	408.010.385,86	220.892.341,14

*Spor Toto Teşkilat Başkanlığından Açık ve Kapalı Spor Tesisleri projesine şartlı bağış ve yardım olarak gönderilen hibe ödeneği projeye eklenmek üzere Cumhurbaşkanlığı onayına sunulacaktır.

**Tamamlanmamış ön ödemeler toplam harcamaya dahil edilmemiştir.

II. ANKARA İLİ YATIRIMLARI

Tablo- 5 Ankara İli Yatırımları (İLYAS)

Proje Adı	Sorumlu Harcama Birimi	2024 Yılı Ödeneği (İLYAS, TL)	Toplam Harcama (e-bütçe, TL)
Gülhane Külliyesi Diş Hekimliği ve Eczacılık Fakülteleri Merkezi Dersliği	Yapı İşleri ve Teknik Daire Başkanlığı	50.000.000,00	21.988.983,86
Spor Tesislerinin Bakım Onarımı	Yapı İşleri ve Teknik Daire Başkanlığı	2.000,00	0,00
Muhtelif İşler (Makine ve Teçhizat)	Gülhane Diş Hekimliği Fakültesi	58.050.000,00	9.716.061,40
Büyük Onarım	Yapı İşleri ve Teknik Daire Başkanlığı	32.000.000,00	0,00
Muhtelif İşler	İdari ve Mali İşler Daire Başkanlığı	190.300,00	190.300,00
	Bilgi İşlem Daire Başkanlığı	573.115,07	573.115,07
	Sağlık Kültür ve Spor Daire Başkanlığı	1.572.120,00	914.909,60
	Yapı İşleri ve Teknik Daire Başkanlığı	10.699.536,51	10.699.536,51
	Gülhane Hemşirelik Fakültesi	350.000,00	0,00
	Gülhane Sağlık Bilimleri Fakültesi	534.000,00	534.000,00
	Gülhane Fizyoterapi ve Rehabilitasyon Fakültesi	612.000,00	0,00
Çeşitli Ünitelerin Etüt Projeleri	Yapı İşleri ve Teknik Daire Başkanlığı	100.000,00	0,00
	Toplam	154.683.071,58	44.616.906,44

*Tamamlanmamış ön ödemeler toplam harcamaya dahil edilmemiştir.

III. DİĞER İLLER VE YURT DIŐI YATIRIMLARI

Tablo- 6 Diğer İller ve Yurt Dışı Yatırımları

Proje Adı	Sorumlu Harcama Birimi	2024 Yılı Ödeneđi (TL)	Toplam Harcama (e-bütçe, TL)
Muhtelif İşler	Trabzon Tıp Fakóltesi	1.520.000,00	1.512.972,00
	Suriye Çobanbey Tıp Fakóltesi	121.000,00	117.569,80
	İdari ve Mali İşler Daire Başkanlığı	490.500,00	490.500,00
	İzmir Tıp Fakóltesi	94.000,00	0,00
Büyük Onarım	Somali Mogadişu Recep Tayyip Erdoğan Sağlık Bilimleri Fakóltesi	6.000.000,00	0,00
Toplam		8.225.500,00	2.121.041,80

*Tamamlanmamış ön ödemeler toplam harcamaya dahil edilmemiştir.

IV. YATIRIM PROGRAMI İÇMALI

Tablo- 7 Yatırım Programı İcmali

2024 Yılı Yatırım Programı	Yatırım Yılı Ödeneği (KaYa, İLYAS, TL)	Toplam Harcama (e-bütçe, TL)
Yatırım Projeleri Toplam Harcama	704.991.801,44	268.650.133,18
2024 Yılı Yatırım Programı Nakdî Gerçekleşme Oranı	38,11%	

V. EK BİLGİLER

Tablo- 8 Yatırım Projelerinin Fizikî ve Nakdî Gerçekleşme Oranları (%)

Proje Adı	2024 Yılı Toplam Ödenek (KaYa, TL)	Harcama (e-bütçe, TL)	Kalan Ödenek (TL)	Nakdî Gerçekleşme Oranı (%)	Fizikî Gerçekleşme Oranı (%)
Mekteb-i Tıbbiye-i Şahane Binası 3.Etap Restorasyonu	250.000.000,00	181.144.225,04	68.855.774,96	72,46%	63%
Muhtelif İşler (Sağlık Sektörü-Makine ve Teçhizat)	58.050.000,00	9.716.061,40	48.333.938,60	16,74%	17%
Spor Tesislerinin Bakım Onarımı*	39.303.801,44	29.361.609,19	9.942.192,25	74,70%	75%
Büyük Onarım	76.000.000,00	0,00	76.000.000,00	0,00%	0%
Kampüs Altyapısı	1.000.000,00	0,00	1.000.000,00	0,00%	0%
Hamidiye İdari Binalar	1.000.000,00	0,00	1.000.000,00	0,00%	0%
Hamidiye Eczacılık Fakültesi	5.800.000,00	0,00	5.800.000,00	0,00%	0%
Hamidiye Hemşirelik Fakültesi	10.000.000,00	0,00	10.000.000,00	0,00%	0%
Hamidiye Sağlık Bilimleri Fakültesi	19.000.000,00	0,00	19.000.000,00	0,00%	0%
Gülhane Külliyesi Dış Hekimliği ve Eczacılık Fakülteleri Merkezi Dersliği	50.000.000,00	21.988.983,86	28.011.016,14	43,98%	5%
Yayın Alımı	10.000.000,00	3.462.493,76	6.537.506,24	34,62%	35%
Çeşitli Ünitelerin Etüt Projesi	200.000,00	0,00	200.000,00	0,00%	0%
Muhtelif İşler	183.059.000,00	22.976.759,93	160.082.240,07	12,55%	13%
Rektörlük Bilimsel Araştırma Projeleri	1.579.000,00	0,00	1.579.000,00	0,00%	0%
Toplam	704.991.801,44	268.650.133,18	436.341.668,26	38,11%	

*Spor Toto Teşkilat Başkanlığından Açık ve Kapalı Spor Tesisleri projesine şartlı bağış ve yardım olarak gönderilen hibe ödeneği projeye eklenmek üzere Cumhurbaşkanlığı onayının ardından toplam proje ödeneğine eklenecektir.

Grafik- 9 Yatırım Projelerinin Ödenek Durumları

2024 Yılı Yatırım Programı

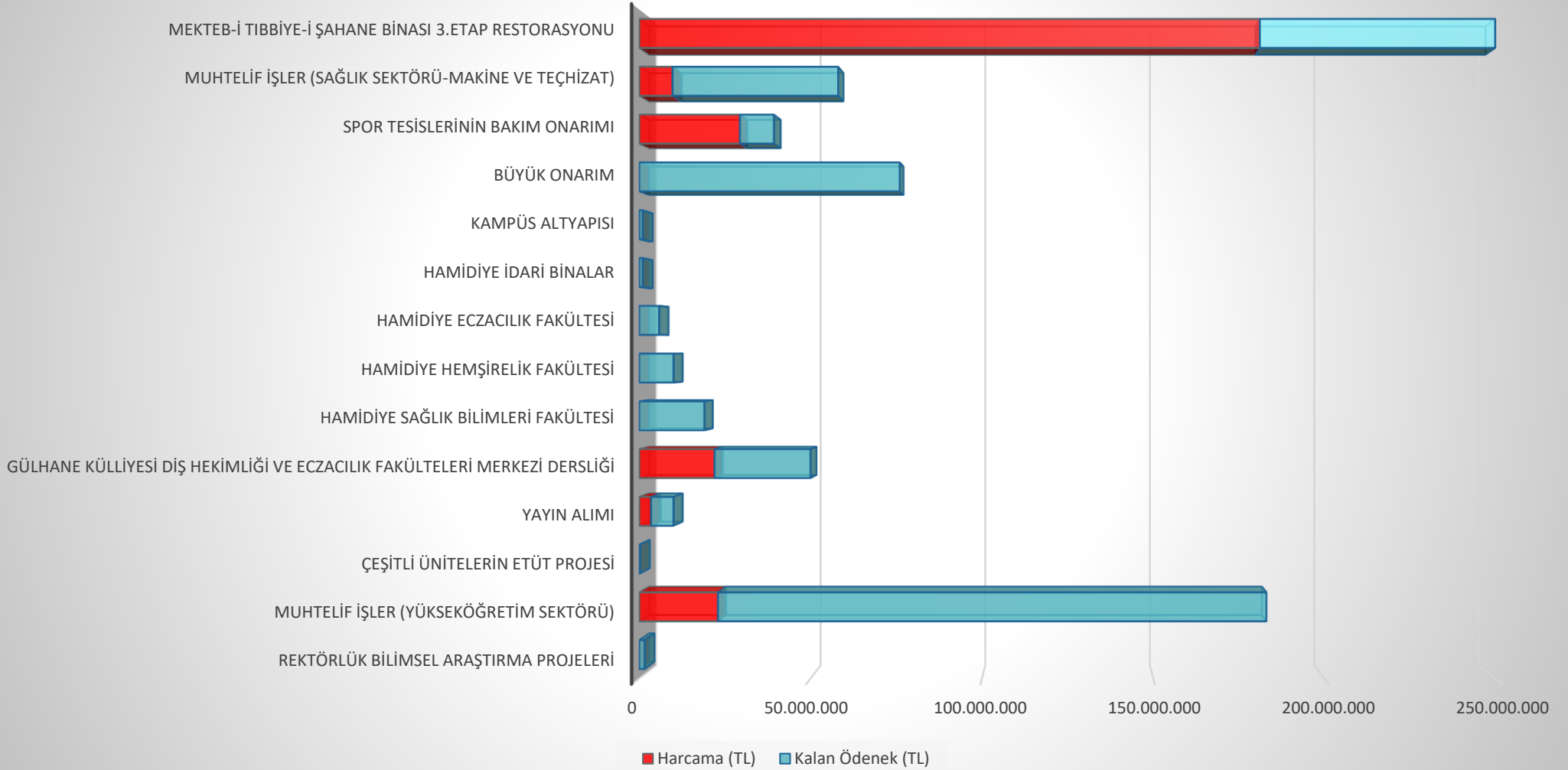

Grafik- 10 Yatırım Programı Nakdi Gerçekleşme (%)

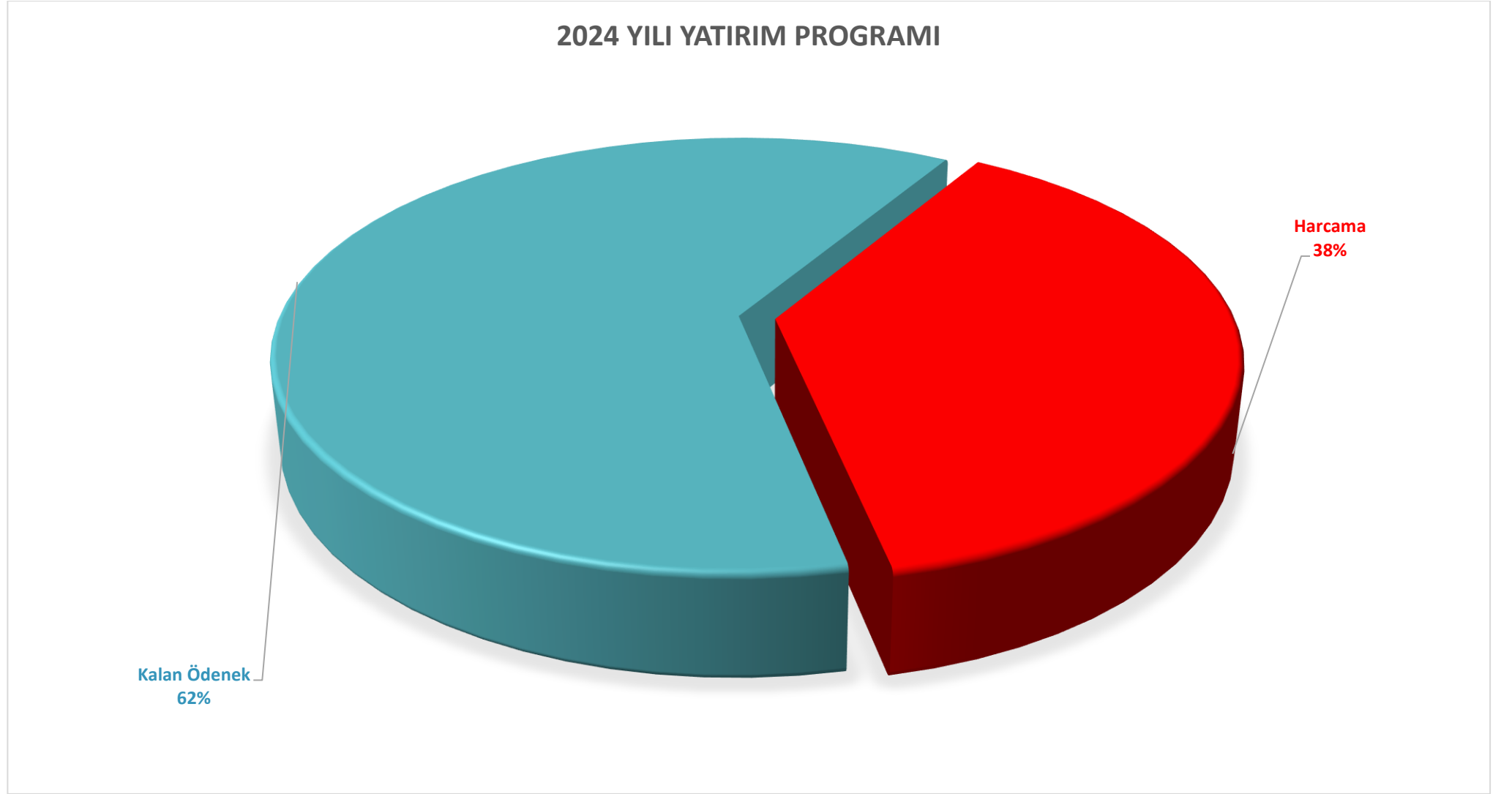

Tablo- 9 Yatırım Programı Yıl İçi Revizyonları (KaYa, Karakteristik)

Proje Adı	Karakteristik (Talep Değeri)	Karakteristik (Eski Değer)	Onay Durumu	Tarih
Hamidiye İdari Binalar	7.959 m ²	3.300 m ²	Onay Bekleniyor	11.03.2024
Hamidiye Hemşirelik Fakültesi	11.290 m ²	4.100 m ²	Onay Bekleniyor	11.03.2024
Hamidiye Sağlık Bilimleri Fakültesi	19.736 m ²	6.840 m ²	Onay Bekleniyor	11.03.2024

Tablo- 10 Yatırım Programı Yıl İçi Revizyonları (KaYa, TL)

Proje Adı	Talep Miktarı (TL)	Finansman Kaynağı	Onay Durumu	Tarih
Hamidiye Sağlık Bilimleri Fakültesi-06.05 Gayrimenkul Sermaye Üretim Giderleri	42.000.000	Yatırımları Hızlandırma Ödeneği (YHÖ)	Onaya Sunuldu	09.03.2024
Hamidiye İdari Binalar-06.05 Gayrimenkul Sermaye Üretim Giderleri	17.000.000	Yatırımları Hızlandırma Ödeneği (YHÖ)	Onaya Sunuldu	09.03.2024
Hamidiye Hemşirelik Fakültesi-06.05 Gayrimenkul Sermaye Üretim Giderleri	23.000.000	Yatırımları Hızlandırma Ödeneği (YHÖ)	Onaya Sunuldu	09.03.2024
Muhtelif İşler-06.01 Mamul Mal Alımlar	2.865.000	Likit Karşılığı Ödenek	Onaylandı	05.04.2024
Muhtelif İşler-06.03 Gayrimaddi Hak Alımları	4.350.000	Likit Karşılığı Ödenek	Onaylandı	05.04.2024
Muhtelif İşler-06.07 Gayrimenkul Büyük Onarım Giderleri	1.100.000	Likit Karşılığı Ödenek	Onaylandı	05.04.2024
Muhtelif İşler (Makine ve Teçhizat)-06.01 Mamul Mal Alımları	9.500.000	Likit Karşılığı Ödenek	Onaylandı	05.04.2024
Muhtelif İşler-06.06 Menkul Malların Büyük Onarım Giderleri	1.100.000	Muhtelif İşler-06.07 Gayrimenkul Büyük Onarım Giderleri	Onaylandı	15.04.2024
Açık ve Kapalı Spor Tesisleri-06.05 Gayrimenkul Sermaye Üretim Giderleri	15.419.417	Şartlı Bağış ve Yardım	Onaylandı	15.05.2024
Muhtelif İşler-06.01 Mamul Mal Alımlar	44.000.000	Likit Karşılığı Ödenek	Onaylandı	03.06.2024
Muhtelif İşler-06.07 Gayrimenkul Büyük Onarım Giderleri	742.000	Likit Karşılığı Ödenek	Onaylandı	03.06.2024

Proje Adı	Talep Miktarı (TL)	Finansman Kaynağı	Onay Durumu	Tarih
Büyük Onarım-06.07 Gayrimenkul Büyük Onarım Giderleri	6.000.000	Likit Karşılığı Ödenek	Onaylandı	03.06.2024
Mekteb-i Tıbbiye-i Şahane 3. Etap Restorasyonu-06.07 Gayrimenkul Büyük Onarım Giderleri	433.757.233	Yedek Ödenek	Onaya Sunuldu	16.05.2024
Açık ve Kapalı Spor Tesisleri-06.05 Gayrimenkul Sermaye Üretim Giderleri	9.942.192,25	Şartlı Bağış ve Yardım	Onaya Sunulacak	

Tablo- 11 Tasarruf Tedbirleri Kapsamında Gerçekleştirilen Ödenek Revizyonları

Proje Adı	2024 Yılı Ödeneği Başlangıç Ödeneği	Tasarruf Tedbiri Uygulanan Bloke Ödenek	Tarih
Hamidiye İdari Binalar	10.000.000	9.000.000	23.05.2024
Hamidiye Eczacılık Fakültesi	20.000.000	14.200.000	23.05.2024
Hamidiye Hemşirelik Fakültesi	15.000.000	5.000.000	23.05.2024
Hamidiye Sağlık Bilimleri Fakültesi	24.000.000	5.000.000	23.05.2024
Muhtelif İşler (Sağlık Sektörü-Makine ve Teçhizat)	55.000.000	6.450.000	23.05.2024

Tablo- 12 Yatırım Programı Yıl İçi AHP Revizyonları (e-bütçe, TL),

Alt Faaliyet Adı	İşlem	Onay Durumu	Tarih
Engelli Hayatının Kolaylaştırılması	Temmuz-Kasım Dönemi Serbest Bırakılacak Olan Toplam 2.000.000 TL'lik Ödeneğin Nisan Ayında Serbest Bırakılmak Üzere AHP Revizyon İşlemi	Onaylandı	13.03.2024
Mekteb-i Tıbbiye-i Şahane 3. Etap Restorasyonu	Ağustos-Eylül Dönemi Serbest Bırakılacak Olan Toplam 56.000.000 TL'lik Ödeneğin Nisan Ayında Serbest Bırakılmak Üzere AHP Revizyon İşlemi	Onaylandı	26.03.2024

Bilgi, öneri ve deęerlendirmeleriniz için iletiřim:

strateji.butce@sbu.edu.tr



SAęLIK BİLİMLERİ ÜNİVERSİTESİ
STRATEJİ GELİřTİRME DAİRE BAřKANLIęI
Bütçe ve Performans Programı Birimi

Temmuz-2024
İSTANBUL