



SAĞLIK BİLİMLERİ ÜNİVERSİTESİ

İSTANBUL İLİ BRİFİNG RAPORU

2024 YILI



Strateji Geliştirme Daire Başkanlığı
OCAK-2025 İSTANBUL



SAĞLIK BİLİMLERİ ÜNİVERSİTESİ
İSTANBUL İLİ BRİFİNG RAPORU
2024 YILI

Sağlık Bilimleri Üniversitesi
Strateji Geliştirme Daire Başkanlığı
Stratejik Yönetim ve Planlama Birimi

Adres : Selimiye Mahallesi Burhan Felek Caddesi No:5 Üsküdar/İSTANBUL
Elektronik Posta : strateji@sbu.edu.tr

Ocak-2025
İstanbul

İçindekiler

I.	GİRİŞ.....	2
1.	Misyon.....	2
2.	Vizyon.....	2
3.	Temel Değerler	3
4.	Kalite Politikası.....	4
4.1.	Bilimsel Araştırma-Geliştirme Politikası.....	4
4.2.	Eğitim-Öğretim Politikası	5
4.3.	Toplumsal Katkı Politikası.....	6
4.4.	Uluslararasılaşma Politikası.....	7
5.	Amaç ve Hedefler, Temel Politika ve Öncelikler	8
II.	TARİHÇE ve TANITIM.....	12
III.	HİZMETİN KONUSU	17
IV.	ÖRGÜT YAPISI.....	19
1.	Personel.....	25
2.	Öğrenci	35
3.	Hizmet Araç ve Gereçleri.....	40
3.1.	Hizmet Binaları	40
3.2.	Araçlar	48
3.3.	Gereçler	49
V.	HİZMET/YATIRIM DURUMU	57
1.	Öğrencilere Yönelik Sunulan Hizmetler	57
2.	Yatırımlar	65
2.1.	Yıllara Sâri Projeler	69
2.2.	Yıllık Projeler	91
VI.	SORUNLAR	105
1.	Personel Yönünden	105
2.	Araçlar Yönünden	105
3.	Hizmet/Yatırım Yönünden	106
VII.	ÇÖZÜM YOLLARI	108
1.	Personel Yönünden	108
2.	Araçlar Yönünden	108
3.	Hizmet/Yatırım Yönünden	108
VIII.	EKLER.....	110

Tablolar Dizini

Tablo- 1 Amaç ve Hedefler	8
Tablo- 2 Temel Politika ve Öncelikler	10
Tablo- 3 İstanbul İlinde Sağlık Bakanlığı ile Protokol İmzalanarak Sağlık Uygulama ve Araştırma Merkezi Statüsü Kazanan Hastaneler	21
Tablo- 4 İstanbul İlinde Araştırma-Geliştirme ve Yenilik ile Yükseköğretim Kurumları Sürekli Eğitim Faaliyetleri Hizmeti Veren Uygulama Araştırma Merkezleri	22
Tablo- 5 Diğer AR-GE Birimleri	22
Tablo- 6 Teşkilat Yapısında Meydana Gelen Değişiklikler	23
Tablo- 7 İstihdam Türlerine Göre Personel Sayıları	25
Tablo- 8 Türlerine Göre Öğretim Elemanı Sayıları	26
Tablo- 9 Akademik Birim Bazında Akademisyenlerin Dağılımı	27
Tablo- 10 Sağlık Uygulama ve Araştırma Merkezlerindeki Akademisyenleri Dağılımı	29
Tablo- 11 İdari Personelin Kadro Doluluk Oranına Göre Dağılımı	31
Tablo- 12 İdari Personelin Eğitim Bilgilerine Göre Dağılımı	32
Tablo- 13 Cinsiyetlerine Göre Personelin Dağılımı	33
Tablo- 14 Hizmet Yılına Göre Personelin Dağılımı (Sayı)	34
Tablo- 15 Kısmî Zamanlı Çalışan Öğrenci Bilgileri (Sayı)	34
Tablo- 16 Öğrenci Sayıları (31.12.2024 Tarihi İtibariyle)	35
Tablo- 17 Urukluklarına Göre Öğrenci Sayıları (31.12.2024 Tarihi İtibariyle)	37
Tablo- 18 Öğrenci Kontenjan Bilgileri (2024-2025 Eğitim-Öğretim Dönemi)	39
Tablo- 19 Kapalı Alan Bilgileri	41
Tablo- 20 Türlerine Göre Kapalı Alan Kapasite Bilgileri	42
Tablo- 21 Eğitim Alanlarının Kapasite Bilgileri	43
Tablo- 22 İdari Alan Bilgileri	43
Tablo- 23 Yemekhane Kapasite Bilgileri	44
Tablo- 24 Yemekhanelere Yönelik Bilgiler	44
Tablo- 25 Öğrenci Yemekhanelerine Yönelik Bilgiler	44
Tablo- 26 Kantin ve Kafeterya Bilgileri	45
Tablo- 27 Lojman Bilgileri	46
Tablo- 28 Toplantı ve Konferans Salonu Bilgileri	46
Tablo- 29 Spor Alanı Bilgileri	47
Tablo- 30 İstanbul İlindeki Taşıtların Genel Durumu	48
Tablo- 31 Bilişim Personeli Sayısı	49
Tablo- 32 Bilgi İşlem Personelinin Temin Yapısı	49
Tablo- 33 Bilgi İşlem Personelinin Görev Dağılımı ve Yetkinlikleri	49
Tablo- 34 Kullanıcı Sayısı ve Kullanılan Kaynakları İtibariyle Sistem Kaynakları	50
Tablo- 35 Donanım ve Çevre Birimlerine İlişkin Bilgiler	50
Tablo- 36 Kütüphane Kaynakları	52
Tablo- 37 Kütüphanelere Göre Basılı Envanter Sayısı	53
Tablo- 38 Kütüphanelerden Ödünç Alınan Materyal Sayısı	53
Tablo- 39 Kütüphanelerden Faydalanan Kişi Sayısı	53
Tablo- 40 Abone Olunan Veri Tabanları	54
Tablo- 41 Elektronik Kaynaklar Ulusal Akademik Lisansı (EKUAL) ile Erişim Sağlanan Veri Tabanları	55
Tablo- 42 Öğrenci Kulüp ve Topluluklarının Faaliyet Bilgileri	57
Tablo- 43 Sağlık Kültür ve Spor Daire Başkanlığının Öğrenci Kulüp ve Toplulukları ile Birlikte Gerçekleştirdiği Faaliyetler	59
Tablo- 44 Sağlık Kültür ve Spor Daire Başkanlığının Öğrencilere Yönelik Yaptığı Sosyal, Kültürel ve Sportif Faaliyetler	63
Tablo- 45 Sağlık Bilimleri Üniversitesi Aracılığıyla Sağlanan Öğrenci Bursu Bilgileri	64
Tablo- 46 Yatırım Projeleri Bilgileri	66
Tablo- 47 Sektörler İtibariyle Proje Bilgileri	67
Tablo- 48 Finansman Kaynaklarına Göre Proje Bilgileri	68
Tablo- 49 Proje Ödenek Bilgileri (Mekteb-i Tıbbiye-i Şahane 3. Etap Restorasyonu, TL)	69
Tablo- 50 Yıl İçi Revizyonlar (Mekteb-i Tıbbiye-i Şahane 3. Etap Restorasyonu, TL)	69
Tablo- 51 Proje Hakediş Bilgileri (Mekteb-i Tıbbiye-i Şahane 3. Etap Restorasyonu)	70
Tablo- 52 Proje Ödenek Bilgileri (Spor Tesislerinin Bakım Onarımı, TL)	77
Tablo- 53 Yıl İçi Revizyonlar (Spor Tesislerinin Bakım Onarımı, TL)	77
Tablo- 54 Proje Hakedişleri (Kapalı Spor Salonları İkmal İnşaatı Yapım İş, TL)	78
Tablo- 55 Proje Kapsamında Gerçekleştirilen Alımlar (Spor Tesislerinin Bakım Onarımı, TL)	78
Tablo- 56 Proje Ödenek Bilgileri (Büyük Onarım, TL)	80



Tablo- 57 Yıl İçi Revizyonlar (Büyük Onarım, TL)	80
Tablo- 58 Proje Kapsamında Gerçekleştirilen Alımlar (Büyük Onarım, TL).....	81
Tablo- 59 Proje Ödenek Bilgileri (Kampüs Altyapısı, TL)	82
Tablo- 60 Proje Kapsamında Gerçekleştirilen Alımlar (Kampüs Altyapısı, TL)	82
Tablo- 61 Proje Ödenek Bilgileri (Hamidiye İdari Binalar, TL)	83
Tablo- 62 Yıl İçi Revizyonlar (Hamidiye İdari Binalar, TL).....	83
Tablo- 63 Proje Ödenek Bilgileri (Hamidiye Eczacılık Fakültesi, TL).....	85
Tablo- 64 Yıl İçi Revizyonlar (Hamidiye Eczacılık Fakültesi, TL).....	85
Tablo- 65 Proje Ödenek Bilgileri (Hamidiye Hemşirelik Fakültesi, TL).....	86
Tablo- 66 Yıl İçi Revizyonlar (Hamidiye Hemşirelik Fakültesi, TL).....	86
Tablo- 67 Proje Ödenek Bilgileri (Hamidiye Sağlık Bilimleri Fakültesi, TL).....	87
Tablo- 68 Yıl İçi Revizyonlar (Hamidiye Sağlık Bilimleri Fakültesi, TL)	87
Tablo- 69 Proje Ödenek Bilgileri (Hamidiye Merkezi Derslik ve İdari Binalar-1.Etap, TL)	89
Tablo- 70 Yıl İçi Revizyonlar (Hamidiye Merkezi Derslik ve İdari Binalar-1.Etap, TL).....	89
Tablo- 71 Proje Kapsamında Gerçekleştirilen Alımlar (Hamidiye Merkezi Derslik ve İdari Binalar-1.Etap, TL)	90
Tablo- 72 Proje Ödenek Bilgileri (Yayın Alımı, TL)	91
Tablo- 73 Proje Kapsamında Gerçekleştirilen Alımlar (Yayın Alımı, TL).....	92
Tablo- 74 Proje Ödenek Bilgileri (Çeşitli Ünitelerin Etüt Projesi, TL)	94
Tablo- 75 Proje Ödenek Bilgileri (Muhtelif İşler, TL).....	95
Tablo- 76 Yıl İçi Revizyonlar (Muhtelif İşler, TL)	95
Tablo- 77 Proje Kapsamında Gerçekleştirilen Alımlar (Mefruşat Alımları, TL)	97
Tablo- 78 Proje Kapsamında Gerçekleştirilen Alımlar (Laboratuvar Cihazı ve Makine-Teçhizat Alımları, TL).....	98
Tablo- 79 Proje Kapsamında Gerçekleştirilen Alımlar (Bilgi Teknolojilerine Yönelik Alımlar, TL).....	99
Tablo- 80 Proje Kapsamında Gerçekleştirilen Alımlar (Menkul Malları Büyük Onarım Giderleri, TL)	100
Tablo- 81 Proje Kapsamında Gerçekleştirilen Alımlar (Gayrimenkul Büyük Onarım Giderleri, TL)	101
Tablo- 82 Proje Ödenek Bilgileri (Rektörlük Bilimsel Araştırma Projeleri, TL)	103
Tablo- 83 Yıl İçi Revizyonlar (Rektörlük Bilimsel Araştırma Projeleri, TL).....	103

Grafikler Dizini

Grafik- 1 İstihdam Türlerine Göre Personelin Dağılımı	25
Grafik- 2 Türlerine Göre Öğretim Elemanlarının Dağılımı.....	26
Grafik- 3 Fakülte, MYO ve Enstitülerde Çalışan Akademisyenlerin Dağılımı	28
Grafik- 4 SUAM'larda Çalışan Akademisyenlerin Dağılımı	30
Grafik- 5 657 Sayılı Devlet Memurları Kanunu 4-A Hükmüne Göre İstihdam Edilenlerin Kadro Doluluk Oranı.....	31
Grafik- 6 İdari Personelin Eğitim Bilgilerine Göre Dağılımı	32
Grafik- 7 Cinsiyetlerine Göre Personelin Dağılımı.....	33
Grafik- 8 Hizmet Yıllarına Göre Personelin Dağılım Oranı.....	34
Grafik-9 Öğrencilerin Dağılımı.....	36
Grafik- 10 Uyruklarına Göre Öğrencilerin Dağılımı	37
Grafik- 11 Yabancı Uyruklu Öğrencilerin Dağılımı	38
Grafik- 12 Hizmet Türlerine Göre Kapalı Alanların Dağılımı	42
Grafik- 13 Taşıtların Dağılımı	48
Grafik- 14 Kütüphane Envanterinin Dağılımı.....	52
Grafik- 15 2024 Yılı Nakdî Gerçekleşme (Mekteb-i Tıbbiye-i Şahane 3. Etap Restorasyonu, %).....	69
Grafik- 16 2024 Yılı Nakdî Gerçekleşme (Spor Tesislerinin Bakım Onarımı, %)	78
Grafik- 17 2024 Yılı Nakdî Gerçekleşme (Büyük Onarım, %)	80
Grafik- 18 2024 Yılı Nakdî Gerçekleşme (Kampüs Altyapısı, %)	82
Grafik- 19 2024 Yılı Nakdî Gerçekleşme (Hamidiye Eczacılık Fakültesi, %)	85
Grafik- 20 2024 Yılı Nakdî Gerçekleşme (Hamidiye Merkezi Derslik ve İdari Binalar-1.Etap, %)	89
Grafik- 21 2024 Yılı Nakdî Gerçekleşme (Yayın Alımı, %)	91
Grafik- 22 2024 Yılı Nakdî Gerçekleşme (Çeşitli Ünitelerin Etüt Projesi, %)	94
Grafik- 23 2024 Yılı Nakdî Gerçekleşme (Muhtelif İşler, %).....	95
Grafik- 24 Muhtelif İşler Kapsamında Gerçekleştirilen Harcamaların Fonksiyonel Dağılımı	96



Şekiller Dizini

Şekil- 1 Sağlık Bilimleri Üniversitesi Teşkilat Şeması.....	20
---	----

Ekler Dizini

Ek- 1 Brifing Tabloları (Personel, Araç, Bina ve Lojman Bilgileri)	110
Ek- 2 Brifing Tabloları (Öğrenci ve Akademik Personel Sayısı, Akademik Birim Bilgileri)	111

Önemli Kısaltmalar

e-bütçe	: Bütçe Yönetim Enformasyon Sistemi
KaYa	: Kamu Yatırımları Bilgi Sistemi
SUAM	: Sağlık Uygulama ve Araştırma Merkezi
UAM	: Uygulama ve Araştırma Merkezi

GİRİŞ

- Misyon
- Vizyon
- Temel Değerler
- Kalite Politikası
- Amaç ve Hedefler
- Temel Politika ve Öncelikler

I. GİRİŞ

Sağlık Bilimleri Üniversitesi Stratejik Planında (2020-2024) belirtilen misyon ve vizyonu ile temel değerleri altta sunulmuştur.

1. Misyon

MİSYON

Sağlık alanında toplumsal sorunlara duyarlı, gelişime ve değişime açık, yaratıcı, çözüm odaklı, etik değerleri gözeten, evrensel değerleri benimsemiş uluslararası düzeyde nitelikli bireyler yetiştirmek.

2. Vizyon

VİZYON

Ülkemizde ve uluslararası alanda sağlık hizmetlerindeki akademik ihtiyaçları karşılayacak, yerli ilaç, aşı ve cihaz üretimine katkı sağlayacak araştırma odaklı, AR-GE'si güçlü bir üniversite olmak.



3. Temel Değerler

TEMEL DEĞERLERİMİZ

- ❖ Doğruluk ve Güvenilirlik
- ❖ Saygı
- ❖ Liyakat
- ❖ Özgür Düşünce ve İfade
- ❖ Bilimsellik, Evrensellik ve Etik Değerlere Bağlılık
- ❖ Kültüre ve Tarihe Bağlılık
- ❖ Katılımcılık
- ❖ Yenilikçilik ve Mükemmellik
- ❖ Şeffaflık
- ❖ Sosyal Sorumluluk



4. Kalite Politikası

Sağlık Bilimleri Üniversitesi İç Kalite Güvencesi Sistemine göre benimsediği bilimsel araştırma ve geliştirme, eğitim-öğretim, toplumsal katkı ve uluslararasılaşma politikaları altta sunulmuştur.

4.1. Bilimsel Araştırma-Geliştirme Politikası

Sağlık Bilimleri Üniversitesi Türkiye devletinin Sağlık temalı ilk devlet üniversitesi olarak Sağlık alanında ulusal ve uluslararası evrensel değerler ve standartlar ile geleceğe yön veren şekillendiren bir referans üniversite olmak amacı ile ülke ve ülkeler arası sağlık ekonomisine sürekli ve nitelikli ve özgün katkılar sağlamayı hedeflemektedir. Üniversitemiz bu hedefi doğrultusunda “araştırma geliştirme politikası” aşağıda belirtilen ana unsurları kapsamaktadır;

- Ulusal ve uluslararası düzeyde bilimsel ve özgün çalışmalar yaparak toplumun sağlıklı yaşam standartlarını yükselmesi ve sürdürülebilir bir sağlıklı ülke ve dünya oluşmasına kamuoyunun aydınlanmasına katkıda bulunmayı,
- Sağlıklı toplum ve sağlıklı çevre sorumluluğunun oluşması ve devamı için gerekli şartların sürdürülebilirliğinin araştırma ve geliştirme süreçlerinden elde edilen bilgiyi etki değeri yüksek araçlarla ulusal ve uluslararası toplum ile paylaşmayı,
- Araştırma projelerinden üretilen katma değeri yüksek patent faydalı model ve telif hakları gibi çıktıları artırmayı,
- Ülkenin bölgenin bilimsel kültürel sosyal ve ekonomik yönlerle ilerlemesini gelişmesini ilgilendiren sorunların çözümü için araştırmalar yapmayı,
- Araştırma ve geliştirme süreçlerini ulusal ve uluslararası kamu ve özel sektör paydaşlar ile iş birliği içinde yürütmek ve söz konusu sektörlerle yönelik önerilerde bulunmayı,
- Sağlık, gıda ve sanayi ve hizmet sektörlerinde ulusal ve uluslararası gelişimine ve ihtiyaçlarına yönelik araştırmalar yaparak özgün yöntemler geliştirmek ve söz konusu sektörlerle ilişkin nitelikli insan kaynağının yetişmesine katkıda bulunmayı,
- İlgili kurumlar ile iş birliği içinde ekonomik ve sosyo-kültürel sorunlara çözüm getiren araştırmalar yaparak proaktif önerilerde bulunmayı,
- Ülkenin sağlık politikaları ile eşgüdümlü olarak yenilikçi teknolojik ve hedef odaklı sistem ve uygulamalar ile destek vererek üniversite-kamu-sanayi iş birliği ile yüksek verimli rekabetçi çıktıların meydana gelmesini sağlamayı,
- Finansal kaynak, bilişim, iletişim araçları ve fiziki altyapı yelpazelerinin zenginleştirilerek güncel, etkin ve verimli olanakları ve merkezleri araştırmacı ve öğrencilerin kullanımını sağlamayı,

Sağlık Bilimleri Üniversitesi “bilimsel araştırma ve geliştirme” olarak kabul eder.

4.2. Eğitim-Öğretim Politikası

Sağlık eğitiminde geçmişten geleceğe köprü olan Üniversitemiz Bilimsel gelişmeleri takip eden, etik değerlere uygun öğretim odaklı öğretim elemanları ile;

- Öğrenci merkezli eğitim anlayışını benimsemeyi ve desteklemeyi,
- Verilen eğitim kalitesini sürekli arttırarak sağlık alanında kanıta dayalı araştırma yapan, üreten, vizyon sahibi nitelikli profesyoneller yetiştirmeyi,
- Tüm evrensel etik ilkeleri benimsemiş, toplumsal değerlere saygılı ve sorumluluk bilincine sahip bireyler yetiştirmeyi,
- Ülkemizi dışa bağımlılıktan kurtarmak için bilim ve teknolojinin ışığında yeni ürün ve hizmetler sunmayı,
- Üniversitemiz mezunlarına kariyer imkanları sunarak ülkemizin geleceğine yön vermeyi,
- Ulusal ve uluslararası eğitim fırsatları ile küresel sağlık sorunlarına çözüm üreten bilim insanları yetiştirmeyi,
- Üniversitenin sürekli gelişen alt yapı (teknolojik, fiziksel, sosyal vb.) olanakları ile eğitim ve öğretimin kalitesinin artırılmasını,
- Öğrencinin yaşam boyu öğrenmesini destekleyecek nitelikte ve uluslararası standartlarda eğitim programlarını sunmayı,

Sağlık Bilimleri Üniversitesi “eğitim-öğretim politikası” olarak kabul eder.



4.3. Toplumsal Katkı Politikası

Üniversitemizin misyonunu ve vizyonunu merkeze alarak, tarihî, millî ve manevî değerler ışığında, etkin kaynak yönetimi ile bilgi, metot ve teknoloji üretmek, çıktıları ulusal ve küresel boyutta birey ve toplum sağlığını en üst düzeye ulaştırmak için kullanmak ve sürdürülebilirliğini sağlamaktır. Bu amaçla Üniversitemiz;

- Bilim vasıtasıyla insanlığa hizmet için araştırma, iyileştirme, geliştirme ve eğitim faaliyetlerini desteklemeyi, akademisyen ve öğrencileri teşvik etmeyi,
- Ülkemizdeki nitelikli ve yetkin sağlık personeli yetiştirme faaliyetlerini diğer ülkelerde açılan fakülte ve yüksekokullar ile uluslararası boyuta taşımayı,
- Birey ve toplum sağlığı için teknolojik araç, gereç, sistem geliştirmeyi,
- Toplumun dezavantajlı bireyleri için sosyal sorumluluk projeleri üreterek uygulamayı,
- Projelendirme ve/veya uygulama için gerektiğinde diğer kamu kurum/kuruluşları, üniversiteler ve STK'lar ile iş birliği yapmayı,
- Kurmuş olduğu araştırma ve uygulama merkezleri, diğer ülkeler ile iş birliği yaparak ülkelerin yaygın sağlık sorunları, sağlık hizmetleri ve sağlık eğitim sistemlerini incelemeyi, çözüm üretmeyi, iyileştirme ve geliştirme çalışmaları yapmayı,
- Sağlık sektörü için ekonomik boyutta güçlendirici AR-GE, kariyer planlama, istihdam geliştirme çalışmalarını yapmayı,

Sağlık Bilimleri Üniversitesi “toplumsal katkı politikası” olarak kabul eder.



4.4. Uluslararasılaşma Politikası

Sağlık Bilimleri Üniversitesi dünyaya entegre olmuş bir üniversitede eğitim alma imkânı sağlamak için küreselleşen dünyanın gerektirdiği yetkinlikler çerçevesinde öğrenciler yetiştirmek öncelikli hedefleri arasındadır. Üniversitemizin bu vizyonunu harekete geçirecek en önemli çıkış noktası ise uluslararası iş birliklerini geliştirme ve zenginleştirme çalışmalarımızdır.

Sağlık Bilimleri Üniversitesi'nin Uluslararasılaşma Stratejisi, eğitimin her düzeyindeki faaliyetleri kapsamakta olup, Yüksek Öğretim Konseyi Uluslararasılaşma Strateji Belgesi ve Avrupa Eğitim Boyutunun temel stratejik politikaları ve hedefleri dikkate alınarak oluşturulmuştur. Bu temel politikalar kapsamında üniversitemizin tanınırlığını ve kalitesini artırmak, hedef / odak ülkeleri belirlemek, ülke bağlamında öncelikli eğitim ve iş birliği alanlarını belirleyerek pilot üniversiteler seçmek temel stratejik hedeflerimiz arasındadır.

Bölgesel olarak oluşturulmuş Avrupa, Asya-Pasifik ve Afrika gibi araştırma merkezleri ve Uluslararası Değişim Programları Koordinatörlüğü bu hedeflerin uygulanması için kurulmuş birimler olarak faaliyetlerini yürütmektedir. Bu merkezlerin temel misyonu, temsil ettikleri bölgeye yönelik disiplinler arası, sektörler arası, uluslararası iş birlikleri ve ortaklıklar ile faaliyetleri artırmaktır. Bu misyona ulaşmak için temel politikamız "Uluslararasılaşmaktır".

Politikaya ulaşmak için üniversitemiz çok uluslu insan kaynakları stratejisini, çok uluslu öğrenci yapısını, çok uluslu araştırma ve geliştirme faaliyetlerini, çok uluslu üniversite-reel sektör iş birlikleri kurmayı ve çok uluslu bir topluma hizmet etme yeteneği ve kapasitesi oluşturmayı amaçlamaktadır.

Sağlık Bilimleri Üniversitesinin Uluslararasılaşma Stratejisi sadece mevcut hedefleri ve önlemleri gerçekleştirilmeyi değil, aynı zamanda tam bir uluslararasılaşma elde etmek için yeni girişimleri ve faaliyetleri de geliştirip desteklemeyi amaçlamaktadır.



5. Amaç ve Hedefler, Temel Politika ve Öncelikler

Sağlık Bilimleri Üniversitesinin 2020-2024 Dönemi Stratejik Planında belirlediği amaç ve hedefleri ile temel politika ve öncelikleri altta sunulmuştur.

Tablo- 1 Amaç ve Hedefler

Amaçlar	Hedefler
Amaç 1. Araştırma üniversitesi olmak ve bu özelliği sürdürülebilir kılmak	Hedef 1.1. Üniversitemizin teknolojik araştırma altyapısı ve fiziki koşullarının geliştirilmesi Hedef 1.2. Üniversitemizde gerçekleştirilecek olan bilimsel araştırma projelerinin sayı ve niteliğinin artırılması Hedef 1.3. Her akademik birim için etki alanı geniş ve etki faktörü yüksek bilimsel dergilerde Sağlık Bilimleri Üniversitesi yayın sayısının her yıl bir önceki yıla göre en az %5 oranında artırılması Hedef 1.4. Üniversitemizin araştırmacı kapasitesinin artırılarak bilimsel performansın yükseltilmesi
Amaç 2. Üniversite-Sanayi iş birliği aracılığıyla sağlık alanında yeni yerli ürünler geliştirmek	Hedef 2.1. Sanayi ile ürün geliştirmeye yönelik düzenli toplantılar gerçekleştirilerek ihtiyaçları belirlemek Hedef 2.2. Üniversite-sanayi iş birliği ofisi kurmak ve geliştirmek Hedef 2.3. Öğretim üyeleri, öğrenciler ve mezunların girişimcilik faaliyetleri desteklenerek ürüne yönelik çalışmalarının teşvik edilmesi
Amaç 3. Eğitim ve araştırmaların kalitesini artırmak	Hedef 3.1. Eğitim öğretim altyapısının iyileştirilmesi kapsamında; çift ana dal eğitimi imkânı sunan program sayısının, 2024 yılının sonuna kadar artırılması Hedef 3.2. Uluslararası değişim programlarından yararlanan lisans ve lisansüstü öğrencilerinin sayısının artırılması Hedef 3.3. Ön lisans, lisans ve lisansüstü seçmeli ders çeşitliliğinin, uzaktan eğitimle verilen seçmeli ders sayısının artırılması Hedef 3.4. Öğrenciler için sosyal yaşam ve ders dışı öğrenme imkanları oluşturularak kişisel ve akademik gelişimlerine katkı sağlanması
Amaç 4. Ulusal ve uluslararası çok sektörlü iş birlikleri ile sunulan hizmetin kalitesini artırmak	Hedef 4.1. Üniversite ile yerel yönetimler, ulusal ve uluslararası sanayi sektörleri ile iş birliğine yönelik etkin ve düzenli sektörel ziyaret ve toplantıların gerçekleştirilmesi
Amaç 5. Eğitim programlarımızda akreditasyon oranını artırmak	Hedef 5.1. Üniversite bünyesinde akreditasyonla ilgili tanınırlığı ve farkındalığı artırıcı kurs, seminer gibi faaliyetleri artırmak Hedef 5.2. Eğitim-öğretim akreditasyon süreci öncesinde süreçle ilgili ön hazırlık çalışmalarının yapılması ve kurum içi öz değerlendirme faaliyetlerini sürdürerek gerekli belge ve dokümanların hazırlanması Hedef 5.3. Eğitim-öğretim akreditasyonu ve uygunluk değerlendirme faaliyetlerinin etkinliği ve güvenilirliğinin artırılmasına yönelik gerekli koşulları hazırlayarak sunmak Hedef 5.4. Eğitim-öğretim akreditasyon çalışmalarındaki izleme ve sürekli gözden geçirme faaliyetlerine yönelik iş akış düzenini sağlamak Hedef 5.5. Eğitim-öğretim akreditasyon çalışmalarlarıyla ön lisans, lisans ve lisansüstü düzeyde etkin ve geçerli programların sayısının

Amaçlar	Hedefler
	artırılması için gerekli süreçlerin düzenli olarak desteklenmesini sağlamak
Amaç 6. Üniversitemizin bütün yerleşkelerinde kurumsal yapıyı güçlendirmek	Hedef 6.1. Kurumsal aidiyetin geliştirilmesi
	Hedef 6.2. Üniversiteye ait Kariyer Geliştirme Uygulama ve Araştırma Merkezi ile öğrencilere gelecekle ilgili hedef ve destek sağlanması
	Hedef 6.3. Kalite güvence sisteminin güçlendirilmesi
	Hedef 6.4. Bilgi Yönetim Sisteminin güçlendirilmesi



Tablo- 2 Temel Politika ve Öncelikler

Temel Politika ve Öncelikler (Stratejik Plan 2020-2024)	
❖ Verilen eğitim ve öğretimin eğitimde dönüşüm hedeflerine uyumlu, eğitim sistemi ile işgücü piyasası arasındaki dengeyi gözeten, gençlerin becerilerinin artırılması için uygulamaya dayalı bir eğitim modeli olması	❖ Üniversite ve özel sektör iş birliğinin teşvik edilmesi ve iş birliği kolaylaştırıcı ara yüzlerin oluşturulması
❖ Kalite güvencesi ve kalite odaklı rekabetçi bir yapıyla hayat boyu öğrenmeyi hedefleyen teknoloji üretimine önem veren, çıktı odaklı bir eğitim anlayışı benimsenmesi	❖ Yenilik programları, girişimcilik, yeni sektörler, ürün ve markaların geliştirilmesi gibi AR-GE çalışmalarının desteklenmesi
❖ Teknoloji odaklı eğitim politikaları ve bilimsel çalışmalarla Üniversitemizin uluslararası öğrenciler ve öğretim üyeleri için çekim merkezi haline getirilmesi	❖ Araştırma sonuçlarının ticarileştirilmesinin ve markalaşmış teknoloji üretiminin sağlanması
❖ Türkçe'nin yaygınlaştırılmasına katkı sağlayan bir eğitim kurumu olması	❖ Üniversitemize bağlı tüm birimlerde bilgi güvenliği ve kişisel bilgilerin korunmasına dikkat edilerek gelişen teknolojilerin takip edilmesi
❖ Sağlıkta insan gücünün nicelik ve nitelik olarak geliştirilmesi	❖ Üniversitemizin AR-GE hedefleri doğrultusunda nanoteknolojik ve biyo-teknolojik yöntemler dâhil ilaç, tıbbi cihaz ve malzeme, ayrıca tarım ve gıda alanında katma değeri yüksek, rekabetçi ürünlerin geliştirilmesi ve üniversite-sanayi iş birliğinin artırılması
❖ İş sağlığı ve güvenliği kültürünün benimsenmesi ve geliştirilmesi	❖ Kaliteden ödün verilmeksizin, kamu kaynaklarının verimli kullanılmasıyla elde edilecek tasarrufların yatırım, teşvik ve AR-GE desteklerinde kullanılması
❖ Eğitim programlarında geleneksel ve tamamlayıcı tıp konularına yer verilmesi	❖ Eğitim, sağlık, gıda alanında uluslararası ve bölgesel iş birliğine yönelik bilimsel çalışmaların çeşitlendirilmesiyle nicelik ve niteliğin artırılması
❖ Spor hekimliği alanında yetişmiş insan gücünün sağlanması ve sporcu sağlığı merkezlerinin yaygınlaştırılması	❖ İstihdamda liyakat, şeffaflık ve nesnellik gibi; hizmet içi eğitimde akredite programlar, mesleki ve temel becerilerin artırılması ve uzaktan eğitim gibi kamusal araçlara uyum sağlanması
❖ Araştırma merkezleri, kuluçka merkezleri, teknoloji transfer ve yenilik merkezlerinin desteklenmesi	❖ Gençler başta olmak üzere kadınlar ve engellilerin becerilerinin artırılması sağlanması

TARİHÇE VE TANITIM

II. TARİHÇE ve TANITIM

Sağlık Bilimleri Üniversitesi 15 Nisan 2015 tarihli Resmî Gazete’de yayımlanarak yürürlüğe giren 27.03.2015 tarih ve 6639 sayılı kanunla, 2809 sayılı Yükseköğretim Kurumları Teşkilat Kanununa eklenen Ek-158. madde ile kurulmuştur. Ülkemizde sağlık temalı olarak kurulan ilk devlet üniversitesidir. Marmara Üniversitesi adına tahsisli olan Haydarpaşa Yerleşkesi, Sağlık Bilimleri Üniversitesi’ne Mekteb-i Tıbbiye-i Şâhâne adıyla hizmet vermek üzere tahsis edilmiştir. Mekteb-i Tıbbiye-i Şahane Yerleşkesinin ismi Hamidiye Külliyesi olarak değiştirilip; İstanbul Hamidiye Külliyesinde Hamidiye Tıp Fakültesi, Hamidiye Uluslararası Tıp Fakültesi, Hamidiye Dış Hekimliği Fakültesi, Hamidiye Eczacılık Fakültesi, Hamidiye Hemşirelik Fakültesi, Hamidiye Sağlık Bilimleri Fakültesi, Hamidiye Yaşam Bilimleri Fakültesi, Hamidiye Sağlık Hizmetleri Meslek Yüksekokulu, Hamidiye Yabancı Diller Yüksekokulu, Hamidiye Sağlık Bilimleri Enstitüsü ve Hamidiye Sporcu Sağlığı ve Spor Bilimleri Enstitüleriyle eğitim verilmektedir.

15 Temmuz 2016’daki meş’um darbe girişimi sonrasında Gülhane Askeri Tıp Akademisi (GATA) 669 Sayılı Kanun Hükmünde Kararname ile Sağlık Bilimleri Üniversitesine devredilmiş olup eğitim faaliyetlerine ara verilmeden ve aksatılmadan devam edilmiştir. Ankara Gülhane Külliyesinde ise Gülhane Tıp Fakültesi, Gülhane Dış Hekimliği Fakültesi, Gülhane Eczacılık Fakültesi, Gülhane Hemşirelik Fakültesi, Gülhane Sağlık Bilimleri Fakültesi, Gülhane Fizyoterapi ve Rehabilitasyon Fakültesi, Gülhane Sağlık Meslek Yüksekokulu, Gülhane Sağlık Bilimleri Enstitüsü ve Savunma Sağlık Bilimleri Enstitüsü ile eğitim verilmektedir.

İzmir, Bursa, Adana, Kayseri, Trabzon ve Erzurum şehirlerinde de ülkemizin sağlık sektörüne nitelikli doktor yetiştirmek üzere yeni Tıp Fakülteleri kurulmuş ve 2020-2021 eğitim-öğretim yılı itibarıyla öğrenci kabulüne başlanmıştır. İzmir’de Ege Üniversitesi, Bursa’da Uludağ Üniversitesi, Adana’da Çukurova Üniversitesi, Kayseri’de Erciyes Üniversitesi, Trabzon’da Karadeniz Teknik Üniversitesi ve Erzurum’da Atatürk Üniversitesi ile yapılan protokollerle yeni tıp fakültelerinin kuruluş aşamasındaki eğitim-öğretim hizmetleri, Sağlık Bilimleri Üniversitesi adına ilgili şehirlerdeki tıp fakültelerinden 3 yıl boyunca sağlanılmakta, devam eden uygulamalı eğitimleri ise ilgili şehirlerde afilyasyon sağlanan kamu hastanelerinde verilmektedir.



2809 sayılı Yükseköğretim Kurumları Teşkilat Kanunu ek 158. maddesi ile verilen yetkiyle, Sağlık Bilimleri Üniversitesi, Birleşmiş Milletlerin resmî dil olarak kabul ettiği diller öncelikli olmak üzere, yabancı dilde eğitim veren program açma, yabancı yükseköğretim kurumları ile ortak program yürütme de dâhil olmak üzere yurt dışındaki yükseköğretim kurumlarıyla her türlü iş birliğine dair protokol yapabilir. Yabancı dilde eğitim veren programlara, yurt dışından öğrenci kabul edebilir. Bu çerçevede Cumhurbaşkanı kararı ile yurt dışında Üniversiteye ait birimler kurulabilmektedir. Yurtdışında ülkemizin dış politikasına uygun olarak kardeşlik bağı ile bağlı olunan coğrafyalardan Somali'de, Somali Mogadişu Recep Tayyip Erdoğan Sağlık Bilimleri Fakültesi ve Somali Mogadişu'da Recep Tayyip Erdoğan Sağlık Hizmetleri Meslek Yüksekokulu, Sudan Nyala'da Sağlık Hizmetleri Meslek Yüksekokulu, Özbekistan Buhara'da İbn-i Sina Tıp Fakültesi, Taşkent Hemşirelik Fakültesi ve Buhara İbn-i Sina Sağlık Hizmetleri Meslek Yüksekokulunda; Suriye'de Çobanbey Tıp Fakültesi ve Çobanbey Sağlık Hizmetleri Meslek Yüksekokulunda eğitim-öğretim hizmetleri verilmektedir. Ayrıca Özbekistan'da Taşkent Hemşirelik Fakültesi; Sudan'da, Sudan Sağlık Bilimleri Enstitüsü; Filipinler'de Bangsamoro Sultan Kudarat Sağlık Bilimleri Fakültesi; Suriye'de Cerablus Sağlık Hizmetleri Meslek Yüksekokulu, Tanzania'da Darusselam Sağlık Hizmetleri Meslek Yüksekokulu ve Irak'ta Kerkük Sağlık Hizmetleri Meslek Yüksekokulunda akademik ve idari yapılanmaya devam edilmektedir.

Sağlık Bilimleri Üniversitesi, Sağlık Bakanlığına bağlı hastanelerde 07.05.1987 tarihli ve 3359 sayılı Sağlık Hizmetleri Temel Kanununun ek 9. maddesi çerçevesinde birlikte kullanım protokolleri yaparak sağlık uygulama ve araştırma faaliyetlerini yürütmektedir. Üniversitenin birlikte kullanım protokolü imzaladığı eğitim ve araştırma hastaneleri, şehir hastaneleri ve yüksek ihtisas hastaneleri aynı zamanda Üniversitenin sağlık uygulama ve araştırma merkezi statüsünü kazanmaktadır. Bu kapsamda Sağlık Bakanlığıyla yapılan protokollerle afilyasyon sağlanmış yurt dışında 2 hastane olmak üzere yurt içinde 20 farklı ilimizde bulunan toplam 63 kamu hastanesinde ve Üniversiteye bağlı olan Gülhane Dış Hekimliği Sağlık Uygulama ve Araştırma Merkezinde tıpta ve dış hekimliğinde uzmanlık eğitimi verilirken aynı zamanda toplum kesimlerine sağlık hizmeti sunulmaktadır.



Sağlık Bilimleri Üniversitesi gerek ülkemizde gerekse de ülkemizin kardeşlik bağı ile bağlı olduğu coğrafyalar başta olmak üzere ülkemizin jeopolitik konumundan dolayı tarihi hinterlandında etkin sağlık eğitimi, sağlık hizmeti ve sağlık araştırma-geliştirme faaliyetleri için Afrika Sağlık Çalışmaları Uygulama ve Araştırma Merkezi, Asya Pasifik Sağlık Uygulama ve Araştırma Merkezi, Avrasya Sağlık ve Sosyal Uygulama ve Araştırma Merkezi, Avrupa Sağlık Araştırmaları Uygulama ve Araştırma Merkezi, Balkan Sağlık Çalışmaları Uygulama ve Araştırma Merkezi ve Sağlık Ekonomisi ve Sağlık Politikaları Uygulama ve Araştırma Merkezleri; ihtisas alanlarına göre Bağımlılıkla Mücadele Uygulama ve Araştırma Merkezi, Beslenme ve Güvenilir Gıda Uygulama ve Araştırma Merkezi, Biyoistatistik ve Biyoinformatik Uygulama ve Araştırma Merkezi, Deneysel Tıp Uygulama ve Araştırma Merkezi, Hava ve Uzay Tıbbi Muayene Uygulama ve Araştırma Merkezi, Geleneksel ve Tamamlayıcı Tıp Uygulama ve Araştırma Merkezi, Kan Bankacılığı ve Transfüzyon Uygulama ve Araştırma Merkezi, KBRN Simülasyon ve Eğitim Merkezi, Kişiselleştirilmiş Tıp ve İmmünoterapi Uygulama ve Araştırma Merkezi, Kök Hücre ve Gen Tedavileri Uygulama ve Araştırma Merkezi, Multipl Skleroz Uygulama ve Araştırma Merkezi, Otizm Uygulama ve Araştırma Merkezi, Rejeneratif Tıp Uygulama ve Araştırma Merkezi, Simülasyon ve Modelleme Uygulama ve Araştırma Merkezi, Sporcu Sağlığı Çalışmaları Atletik Performans Uygulama ve Araştırma Merkezi, Tıp Tarihi Uygulama ve Araştırma Merkezi, Teknoloji Geliştirme Uygulama ve Araştırma Merkezi; ayrıca öğrencileri, mezunları ve toplumun diğer kesimleri için Kariyer Planlama, Sağlıklı Yaşlanma, Sürekli Eğitim Uygulama ve Araştırma Merkezi, Türkçe ve Yabancı Dil Uygulama ve Araştırma Merkezi ve Uzaktan Öğretim Uygulama ve Araştırma Merkezleri ile hizmet vermektedir.



İstanbul Pendik'te bulunan Sağlık Bilimleri Üniversitesi Teknoloji Geliştirme Bölgesinde Sağlık Bilimleri Üniversitesi Teknoloji Geliştirme Bölgesi Sağlık Teknokenti A.Ş., Teknopol İstanbul A.Ş. adı altında sağlık yazılımları, yerli ilaç üretimi, medikal tasarım, geleneksel tıp çalışmaları üzerine araştırma ve geliştirme faaliyetlerinde bulunmak isteyen kuruluşlara hizmet vermek üzerine 23 Mart 2018 tarihinde kurulmuştur. Teknopol İstanbul A.Ş.'nin diğer ortakları Teknopolis Teknoloji Transfer Ofisi, Vakıf Yatırım Menkul Değerler A.Ş., Boğaziçi Üniversitesi, Tuzla Belediyesi ve Pendik Belediyesi'dir.

Sağlık Bilimleri Üniversitesi Teknoloji Transfer Ofisi (Teknopolis), girişimciliği desteklemek, teknolojik bilgiyi ticarileştirmek, sağlık sektörünün ihtiyaç duyduğu eğitimleri düzenlemek, yeni proje fikirlerinize destek olmak, ulusal/uluslararası sanayi ile birlikte yapılacak çalışmalara destek olmak, Ar-Ge faaliyetlerini ürüne yönelik sağlık endüstrisi ile buluşturmak, ulusal ve uluslararası projelerde ihtiyaç duyulan desteği sağlamak, fikri ve sınai haklarla ilgili destek vermek ve girişimcilerin şirketleşme süreçlerine destek olmak amaçlarıyla hizmet vermektedir. Teknopolis, İstanbul Kalkınma Ajansı (İSTKA) ile birlikte aktif projeler yürütmektedir.

2022 yılında ise Ankara Gülhane'de Sağlık Bilimleri Üniversitesi Teknoloji Geliştirme Merkezi (SBÜ TEKMER A.Ş), Sağlık Bilimleri Üniversitesi, Sağlık Bilimleri Üniversitesi Teknoloji Geliştirme Bölgesi Sağlık Teknokenti A.Ş. ve Küçük ve Orta Ölçekli İşletmeleri Geliştirme ve Destekleme İdaresi Başkanlığı (KOSGEB) proje desteği ile kurulmuştur. SBÜ TEKMER Ankara Gülhane Yerleşkesinde 1015 m2 alan üzerine inşa edilmiş olup, bünyesinde; 16 kapalı ofis, 22 açık ofis, 1 toplantı salonu, 1 eğitim salonu, 2 laboratuvar ve 2 tasarım atölyesi içermektedir. Girişimcilere ön kuluçka (pre-incubation) ve kuluçka (incubation) programlarıyla işlik alanı desteği; ortak kullanıma yönelik makine, teçhizat alanı; ortak kullanıma yönelik yazılım alanı; toplantı salonu; eğitim salonu; sergi alanı; fotokopi alanı; danışmanlık; muhasabe ve avukat desteği verilmektedir.



HİZMETİN KONUSU

III. HİZMETİN KONUSU

İstanbul ilinde faaliyet gösteren 13 devlet üniversitesinden biri olan Sağlık Bilimleri Üniversitesi; kuruluş dayanağı olan 2809 sayılı Yükseköğretim Kurumları Teşkilat Kanununa ilave edilen Ek-158. madde ve 2547 sayılı Yükseköğretim Kanunu ve ikincil mevzuat ile yetkilendirildiği eğitim-öğretim, bilimsel araştırma ve geliştirme, halk sağlığı ve sürekli eğitim faaliyetleri alanlarında hizmet vermektedir.

2547 sayılı Yükseköğretim Kanununun 12'nci maddesine göre Sağlık Bilimleri Üniversitesinin görevleri belirlenmiştir. Bu görevler;

- Çağdaş uygarlık ve eğitim-öğretim esaslarına dayanan bir düzen içinde, toplumun ihtiyaçları ve kalkınma planları ilke ve hedeflerine uygun ve ortaöğretime dayalı çeşitli düzeylerde eğitim-öğretim, bilimsel araştırma, yayım ve danışmanlık yapmak,
- Kendi ihtisas gücü ve maddi kaynaklarını rasyonel, verimli ve ekonomik şekilde kullanarak, milli eğitim politikası ve kalkınma planları ilke ve hedefleri ile Yükseköğretim Kurulu tarafından yapılan plan ve programlar doğrultusunda, ülkenin ihtiyacı olan dallarda ve sayıda insan gücü yetiştirmek,
- Türk toplumunun yaşam düzeyini yükseltici ve kamuoyunu aydınlatıcı bilim verilerini söz, yazı ve diğer araçlarla yaymak,
- Örgün, yaygın, sürekli ve açık eğitim yoluyla toplumun özellikle sanayileşme ve tarımda modernleşme alanlarında eğitilmesini sağlamak,
- Ülkenin bilimsel, kültürel, sosyal ve ekonomik yönlerden ilerlemesini ve gelişmesini ilgilendiren sorunlarını, diğer kuruluşlarla iş birliği yaparak, kamu kuruluşlarına önerilerde bulunmak suretiyle öğretim ve araştırma konusu yapmak, sonuçlarını toplumun yararına sunmak ve kamu kuruluşlarınca istenecek inceleme ve araştırmaları sonuçlandırarak düşüncelerini ve önerilerini bildirmek,
- Eğitim-öğretim ve seferberliği içinde, örgün, yaygın, sürekli ve açık eğitim hizmetini üstlenen kurumlara katkıda bulunacak önlemleri almak,
- Yörelereindeki tarım ve sanayinin gelişmesine ve ihtiyaçlarına uygun meslek elemanlarının yetişmesine ve bilgilerinin gelişmesine katkıda bulunmak, sanayi, tarım ve sağlık hizmetleri ile diğer hizmetlerde modernleşmeyi, üretimde artışı sağlayacak çalışma ve programlar yapmak, uygulamak ve yapılanlara katılmak, bununla ilgili kurumlara iş birliği yapmak ve çevre sorunlarına çözüm getirici önerilerde bulunmak,
- Eğitim teknolojisini üretmek, geliştirmek, kullanmak, yaygınlaştırmak,
- Yükseköğretimin uygulamalı yapılmasına ait eğitim-öğretim esaslarını geliştirmek, döner sermaye işletmelerini kurmak, verimli çalıştırmak ve bu faaliyetlerin geliştirilmesine ilişkin gerekli düzenlemeleri yapmaktır.

ÖRGÜT YAPISI

- Personel
- Öğrenci
- Hizmet Araç ve Gereçleri

IV. ÖRGÜT YAPISI

Kuruluş kanununda verilen yetkiyle, yurtdışında kardeşlik bağı ile bağlı olunan coğrafyalarda 7 ayrı ülkede sağlık alanında eğitim-öğretim hizmeti veren Sağlık Bilimleri Üniversitesi; ülkemizde 8 ayrı şehirde ön lisans, lisans ve lisansüstü düzeyde eğitim programlarıyla toplam 24 Fakülte (11 Tıp Fakültesi, 2 Diş Hekimliği Fakültesi, 2 Eczacılık Fakültesi, 3 Hemşirelik Fakültesi, 4 Sağlık Bilimleri Fakültesi, 1 Yaşam Bilimleri Fakültesi, 1 Fizyoterapi ve Rehabilitasyon Fakültesi) 10 Yüksekokulda (8 Sağlık Hizmetleri Meslek Yüksekokulu, 1 Sağlık Meslek Yüksekokulu, 1 Yabancı Diller Yüksekokulu) ve 5 Enstitüde (3 Sağlık Bilimleri, 1 Sporcu Sağlığı ve Spor Bilimleri, 1 Savunma Sağlık Bilimleri) hizmet vermektedir.

Üniversiteye bağlı Gülhane Diş Hekimliği Sağlık Uygulama ve Araştırma Merkezi ve Sağlık Bakanlığı ile yapılan protokollerle Üniversiteye bağlanan 20 farklı şehirdeki 63 Sağlık Uygulama ve Araştırma Merkezinde (48 Eğitim Araştırma Hastanesi, 13 Şehir Hastanesi ve 2 Yüksek İhtisas Hastanesi) tıpta ve diş hekimliğinde uzmanlık düzeyinde akademik eğitim verilirken bir yandan da halk sağlığı hizmeti sunulmaktadır.

Yurt dışında uluslararası, yurt içinde ise çok şehirli bir yapılmaya sahip olan Sağlık Bilimleri Üniversitesinin İstanbul ilinde 7 Fakülte, 1 Meslek Yüksekokulu, 1 Yüksekokul, 2 Enstitü ve Sağlık Bakanlığına bağlı afilyasyon sağlanmış 28 Sağlık Uygulama ve Araştırma Merkezi ile doğrudan Üniversiteye bağlı 27 Uygulama ve Araştırma Merkezi mevcuttur. Teşkilat yapısına ilişkin bilgiler ile teşkilat yapısında meydana gelen değişiklikler altta sunulmuştur.





REKTÖR

Şekil- 1 Sağlık Bilimleri Üniversitesi Teşkilat Şeması

MÜTEVELLİ HEYETİ

SENATO

YÖNETİM KURULU

REKTÖR DANIŞMANLARI

GENEL SEKRETER

GENEL SEKRETER YARDIMCILARI

KURUL ve KOMİSYONLAR

1. Soruşturma Komisyonu
2. Soruşturma Komisyonu
- Akademik Teşvik Düzenleme, Denetleme ve İtiraz Komisyonu
- Eğitim Kaynakları Komisyonu
- Kalite Komisyonu
- Yabancı Uyruklu Öğretim Elemanlarını Değerlendirme Komisyonu
- Yayın Komisyonu
- Öğretim Üyelğine Yükseltme ve Atanma Başvuru Komisyonu
- Bilimsel Araştırmalar ve Yayın Etiği Kurulu
- Hamidiye Klinik Araştırmalar Etik Kurulu
- Hamidiye Bilimsel Araştırmalar Etik Kurulu
- Gülhane Tıp Fakültesi Klinik Araştırmalar Etik Kurulu
- Gülhane Bilimsel Araştırmalar Etik Kurulu
- Hamidiye Hayvan Deneyleri Yerel Etik Kurulu
- Gülhane Hayvan Deneyleri Yerel Etik Kurulu
- Trabzon Tıp Fakültesi Bilimsel Araştırmalar Etik Kurulu
- Erzurum Tıp Fakültesi Bilimsel Araştırmalar Etik Kurulu
- Disiplin Kurulu
- Rektörlük Birimleri Disiplin Kurulu (Akademik)
- Rektörlük Birimleri Disiplin Kurulu (İdari)
- Üst Disiplin Kurulu
- Strateji Geliştirme Kurulu
- İç Kontrol İzleme ve Yönlendirme Kurulu

REKTÖR YARDIMCILARI

KOORDİNATÖRLÜKLER

- Bilimsel Araştırma Projeleri Koordinatörlüğü
- Engelsiz Öğrenci Koordinatörlüğü
- İş Sağlığı ve Güvenliği Koordinatörlüğü
- Uluslararası Öğrenci Koordinatörlüğü
- Mevlana Koordinatörlüğü
- Farabi Koordinatörlüğü
- Bologna Koordinatörlüğü
- Erasmus Koordinatörlüğü
- Elektronik Belge Yönetim Sistemi Koordinatörlüğü
- Basın ve Halkla İlişkiler Koordinatörlüğü
- Yurt Dışı Akademik Birimler ve Uluslararası İlişkiler Koordinatörlüğü

DİĞER AR-GE BİRİMLERİ

- Teknopolis Teknoloji Transfer Ofisi
- Teknopol İstanbul
- Teknoloji Geliştirme Merkezi

FAKÜLTELER

İSTANBUL

- Hamidiye Tıp Fakültesi
- Hamidiye Diş Hekimliği F.
- Hamidiye Eczacılık Fakültesi
- Hamidiye Hemşirelik F.
- Hamidiye Sağlık Bilimleri F.
- Hamidiye Yaşam Bilimleri F.
- Hamidiye Uluslararası Tıp F.

ANKARA

- Gülhane Tıp Fakültesi
- Gülhane Diş Hekimliği F.
- Gülhane Eczacılık Fakültesi
- Gülhane Hemşirelik Fakültesi

- Gülhane Sağlık Bilimleri F.
- Gülhane Fizyoterapi ve Rehabilitasyon Fakültesi

DİĞER ŞEHİRLER

- İzmir Tıp Fakültesi
- Bursa Tıp Fakültesi
- Adana Tıp Fakültesi
- Kayseri Tıp Fakültesi
- Trabzon Tıp Fakültesi
- Erzurum Tıp Fakültesi

YURTDIŞI

- Özbekistan Buhara-İbn-i Sina Tıp Fakültesi
- Somali Mogadişu R.T.E. Sağlık Bilimleri Fakültesi
- Suriye-Çobanbey Tıp Fakültesi
- Filipinler Bangsamoro-Sultan Kudarat Sağlık Bilimleri F.
- Özbekistan-Taşkent Hemşirelik F.

BÖLÜMLER

- Atatürk İlkeleri ve İnkılap Tarihi
- Yabancı Diller
- Türk Dili
- Beden Eğitimi ve Spor
- Güzel Sanatlar

ENSTİTÜLER

İSTANBUL

- Hamidiye Sağlık Bilimleri Enstitüsü
- Hamidiye Sporcu Sağlığı ve Spor Bilimleri Enstitüsü

ANKARA

- Gülhane Sağlık Bilimleri Enstitüsü
- Savunma Sağlık Bilimleri Enstitüsü

YURTDIŞI

- Sudan Sağlık Bilimleri Enstitüsü

SAĞLIK UYGULAMA VE ARAŞTIRMA MERKEZLERİ (SUAM)

20 İL

- 63 Afiliye Hastane
- Gülhane Diş Hekimliği SUAM
- 2 Yurtdışı Afiliye Hastane

UYGULAMA ve ARAŞTIRMA MERKEZLERİ ile DİĞER MERKEZLER

- Gülhane Medikal Tasarım ve Üretim UAM
- Asya Pasifik Sağlık UAM
- Avrupa Sağlık Araştırmaları UAM
- Balkan Sağlık Çalışmaları UAM
- Biyoistatistik ve Biyoinformatik UAM
- Geleneksel ve Tamamlayıcı Tıp UAM
- Kan Bankacılığı ve Transfüzyon
- Klinik Araştırmalar Mükemmeliyet UAM
- Kök Hücre ve Gen Tedavileri UAM
- Otizm UAM
- Sağlık Ekonomisi ve Sağlık Politikaları UAM
- Simülasyon ve Modelleme UAM
- Sürekli Eğitim UAM
- Türkçe ve Yabancı Dil UAM
- Uzaktan Öğrenim UAM
- Gülhane SBE Gülhane Eczacılık Mrk.
- Savunma SBE Hava ve Uzay Fizyolojisi Eğitim
- Afrika Sağlık Çalışmaları UAM
- Avrasya Sağlık ve Sosyal UAM
- Bağımlılıkla Mücadele UAM
- Beslenme ve Güvenilir Gıda UAM
- Deneyel Tıp UAM
- Hipofiz Hastalıkları UAM
- Kariyer Planlama UAM
- Kişiselleştirilmiş Tıp ve İmmünoterapi UAM
- Multipl Skleroz UAM
- Rejeneratif Tıp UAM
- Sağlıklı Yaşlanma UAM
- Sporcu Sağlığı Çalışmaları Atl. Perf. UAM
- Tıp Tarihi UAM
- Teknoloji Geliştirme UAM
- Gülhane SBE Araştırma ve Geliştirme Mrk.
- Savunma SBE KBRN Simülasyon ve Eğitim Mrk.



Tablo- 3 İstanbul İlinde Sağlık Bakanlığı ile Protokol İmzalanarak Sağlık Uygulama ve Araştırma Merkezi Statüsü Kazanan Hastaneler

Sıra No	Sağlık Uygulama ve Araştırma Merkezi (SUAM) Adı	Hastane Türü
1	İstanbul Bağcılar SUAM	Eğitim ve Araştırma Hastanesi
2	İstanbul Bakırköy Dr. Sadi Konuk SUAM	Eğitim ve Araştırma Hastanesi
3	İstanbul Bakırköy Prof. Dr. Mazhar Osman Ruh Sağlığı ve Sinir Hastalıkları SUAM	Eğitim ve Araştırma Hastanesi
4	İstanbul Baltalimanı Metin Sabancı Kemik Hastalıkları SUAM	Eğitim ve Araştırma Hastanesi
5	İstanbul Başakşehir Hastanesi Çam ve Sakura Şehir SUAM	Şehir Hastanesi
6	İstanbul Beyoğlu Göz SUAM	Eğitim ve Araştırma Hastanesi
7	İstanbul Dr. Siyami Ersek Göğüs Kalp ve Damar Cerrahisi SUAM	Eğitim ve Araştırma Hastanesi
8	İstanbul Erenköy Ruh ve Sinir Hastalıkları SUAM	Eğitim ve Araştırma Hastanesi
9	İstanbul Fatih Sultan Mehmet SUAM	Eğitim ve Araştırma Hastanesi
10	İstanbul Fizik Tedavi ve Rehabilitasyon SUAM	Eğitim ve Araştırma Hastanesi
11	İstanbul Gaziosmanpaşa SUAM	Eğitim ve Araştırma Hastanesi
12	İstanbul Haseki SUAM	Eğitim ve Araştırma Hastanesi
13	İstanbul Haydarpaşa Numune SUAM	Eğitim ve Araştırma Hastanesi
14	İstanbul Kanuni Sultan Süleyman SUAM	Eğitim ve Araştırma Hastanesi
15	İstanbul Kartal Dr. Lütfi Kırdar Şehir SUAM	Şehir Hastanesi
16	İstanbul Kartal Koşuyolu Yüksek İhtisas SUAM	Yüksek İhtisas Hastanesi
17	İstanbul Mehmet Akif Ersoy Göğüs Kalp ve Damar Cerrahisi SUAM	Eğitim ve Araştırma Hastanesi
18	İstanbul Prof. Dr. Cemil Taşçıoğlu Şehir SUAM	Şehir Hastanesi
19	İstanbul SUAM	Eğitim ve Araştırma Hastanesi
20	İstanbul Sultan 2. Abdülhamid Han SUAM	Eğitim ve Araştırma Hastanesi
21	İstanbul Süreyyapaşa Göğüs Hastalıkları ve Göğüs Cerrahisi SUAM	Eğitim ve Araştırma Hastanesi
22	İstanbul Şişli Hamidiye Etfal SUAM	Eğitim ve Araştırma Hastanesi
23	İstanbul Tacirler Eğitim Vakfı Sultanbeyli Ağız ve Diş Sağlığı SUAM	Eğitim ve Araştırma Hastanesi
24	İstanbul Taksim SUAM	Eğitim ve Araştırma Hastanesi
25	İstanbul Ümraniye SUAM	Eğitim ve Araştırma Hastanesi
26	İstanbul Yedikule Göğüs Hastalıkları ve Göğüs Cerrahisi SUAM	Eğitim ve Araştırma Hastanesi
27	İstanbul Zeynep Kamil Kadın ve Çocuk Hastalıkları SUAM	Eğitim ve Araştırma Hastanesi
28	Sancaktepe Şehit Prof. Dr. İlhan Varank SUAM	Eğitim ve Araştırma Hastanesi



Tablo- 4 İstanbul İlinde Araştırma-Geliştirme ve Yenilik ile Yükseköğretim Kurumları Sürekli Eğitim Faaliyetleri Hizmeti Veren Uygulama Araştırma Merkezleri

Sıra No	Uygulama Araştırma Merkezi Adı
1	Afrika Sağlık Çalışmaları Uygulama ve Araştırma Merkezi
2	Asya Pasifik Sağlık Uygulama ve Araştırma Merkezi
3	Avrasya Sağlık ve Sosyal Uygulama ve Araştırma Merkezi
4	Avrupa Sağlık Araştırmaları Uygulama ve Araştırma Merkezi
5	Bağımlılıkla Mücadele Uygulama ve Araştırma Merkezi
6	Balkan Sağlık Çalışmaları Uygulama ve Araştırma Merkezi
7	Beslenme ve Güvenilir Gıda Uygulama ve Araştırma Merkezi
8	Biyoistatistik ve Biyoinformatik Uygulama ve Araştırma Merkezi
9	DeneySEL Tıp Uygulama ve Araştırma Merkezi
10	Geleneksel ve Tamamlayıcı Tıp Uygulama ve Araştırma Merkezi
11	Kan Bankacılığı ve Transfüzyon Uygulama ve Araştırma Merkezi
12	Kariyer Planlama Uygulama ve Araştırma Merkezi
13	Kişiselleştirilmiş Tıp ve İmmünoterapi Uygulama ve Araştırma Merkezi
14	Kök Hücre ve Gen Tedavileri Uygulama ve Araştırma Merkezi
15	Multipl Skleroz Uygulama ve Araştırma Merkezi
16	Otizm Uygulama ve Araştırma Merkezi
17	Rejeneratif Tıp Uygulama ve Araştırma Merkezi
18	Sağlık Ekonomisi ve Sağlık Politikaları Uygulama ve Araştırma Merkezi
19	Sağlıklı Yaşlanma Uygulama ve Araştırma Merkezi
20	Simülasyon ve Modelleme Uygulama ve Araştırma Merkezi
21	Sporcu Sağlığı Çalışmaları Atletik Performans Uygulama ve Araştırma Merkezi
22	Sürekli Eğitim Uygulama ve Araştırma Merkezi
23	Tıp Tarihi Uygulama ve Araştırma Merkezi
24	Türkçe ve Yabancı Dil Uygulama ve Araştırma Merkezi
25	Uzaktan Öğrenim Uygulama ve Araştırma Merkezi
26	Klinik Araştırmalar Mükemmeliyet Uygulama ve Araştırma Merkezi
27	Hipofiz Hastalıkları Uygulama ve Araştırma Merkezi

Tablo- 5 Diğer AR-GE Birimleri

Sıra No	AR-GE Birimi Adı
1	Sağlık Bilimleri Üniversitesi Teknoloji Geliştirme Bölgesi Sağlık Teknokenti (Teknopol İstanbul)
2	Sağlık Bilimleri Üniversitesi Teknoloji Transfer Ofisi (Teknopolis TTO)



Sağlık Bilimleri Üniversitesi 15 Nisan 2015 tarihli Resmî Gazete’de yayımlanarak yürürlüğe giren 27.03.2015 tarih ve 6639 sayılı kanunla, 2809 sayılı Yükseköğretim Kurumları Teşkilat Kanununa eklenen Ek-158. madde ile kurulmuştur. Kuruluşunda Rektörlüğe bağlı olarak Hamidiye Tıp Fakültesi, Hamidiye Hemşirelik Fakültesi, Hamidiye Yaşam Bilimleri Fakültesi, Hamidiye Sağlık Bilimleri Fakültesi, Hamidiye Sağlık Hizmetleri Meslek Yüksek Okulu ve Hamidiye Sağlık Bilimleri Enstitüsünden oluşan akademik birimler bulunan Üniversitenin teşkilat yapısında meydana gelen değişiklikler altta sunulmuştur.

Tablo- 6 Teşkilat Yapısında Meydana Gelen Değişiklikler

Değişikliğin Konusu	Kanuni Dayanak
İstanbul’da Sağlık Bilimleri Üniversitesi adıyla yeni bir üniversite kurulmuştur. Bu Üniversite, Rektörlüğe bağlı olarak; a) Tıp Fakültesi, b) Hemşirelik Fakültesi, c) Yaşam Bilimleri Fakültesi, d) Sağlık Bilimleri Fakültesi, e) Sağlık Hizmetleri Meslek Yüksek Okulu, f) Sağlık Bilimleri Enstitüsünden, oluşur.	2809 sayılı Yükseköğretim Teşkilat Kanununa 27/3/2015-6639 tarih ve sayılı Kanunun 5.maddesiyle eklenen Ek-158. madde
Rektörlüğe bağlı olarak Diş Hekimliği Fakültesi ile Eczacılık Fakültesi kurulmuştur.	16/2/2016 tarihli ve 2016/8555 sayılı Bakanlar Kurulu Kararı
Rektörlüğe bağlı Gülhane Askeri Tıp Fakültesinin adı Gülhane Tıp Fakültesi olarak, Hemşirelik Yüksekokulunun adı Gülhane Hemşirelik Yüksekokulu olarak, Sağlık Bilimleri Enstitüsünün adı Gülhane Sağlık Bilimleri Enstitüsü olarak değiştirilmiştir.	14/11/2016 tarihli ve 2016/9528 sayılı Bakanlar Kurulu Kararı
Rektörlüğe bağlı olarak Ankara İlinde Gülhane Diş Hekimliği Fakültesi kurulmuştur.	6/2/2017 tarihli ve 2017/9889 sayılı Bakanlar Kurulu Kararı
Rektörlüğe bağlı olarak Ankara İlinde Gülhane Sağlık Bilimleri Fakültesi kurulmuştur.	29/5/2017 tarihli ve 2017/10404 sayılı Bakanlar Kurulu Kararı
Rektörlüğe bağlı olarak Ankara İlinde Gülhane Eczacılık Fakültesi kurulmuştur.	17/7/2017 tarihli ve 2017/10581 sayılı Bakanlar Kurulu Kararı
Rektörlüğe bağlı olarak Sudan’ın başkenti Hartum’da Hartum Sağlık Bilimleri Enstitüsü kurulmuştur.	17/7/2017 tarihli ve 2017/10582 sayılı Bakanlar Kurulu Kararı
Üniversiteye bağlı olarak Savunma Sağlık Bilimleri Enstitüsü ve Gülhane Hemşirelik Fakültesi kurulmuş; Üniversite bünyesinde bulunan Gülhane Hemşirelik Yüksekokulu kapatılmıştır.	11/9/2017 tarihli ve 2017/10830 sayılı Bakanlar Kurulu Kararı
Rektörlüğe bağlı olarak Sporcu Sağlığı ve Spor Bilimleri Enstitüsü kurulmuştur.	16/10/2017 tarihli ve 2017/11075 sayılı Bakanlar Kurulu Kararı
Rektörlüğe bağlı olarak Uluslararası Tıp Fakültesi kurulmuştur.	8/1/2018 tarihli ve 2018/11209 sayılı Bakanlar Kurulu Kararı
Rektörlüğe bağlı olarak, Somali’de Somali Mogadişu Recep Tayyip Erdoğan Sağlık Hizmetleri Meslek Yüksekokulu, Sudan’da Sudan Nyala Sağlık Hizmetleri Meslek Yüksekokulu ile Filipinler’de Bangsamoro Sultan Kudarat Sağlık Hizmetleri Meslek Yüksekokulu kurulmuştur.	17/1/2018 tarihli ve 2018/11262 sayılı Bakanlar Kurulu Kararı
Rektörlüğe bağlı olarak Tanzanya’nın Darüsselam şehrinde Darüsselam Sağlık Hizmetleri Meslek Yüksekokulu kurulmuştur.	4/6/2018 tarihli ve 2018/11959 sayılı Bakanlar Kurulu Kararı
Rektörlüğe bağlı olarak Kerkük Sağlık Hizmetleri Meslek Yüksekokulu kurulmuştur.	7/12/2018 tarihli ve 30618 sayılı Resmî Gazete’de yayımlanan 413 sayılı Cumhurbaşkanı Kararı
Rektörlüğe bağlı olarak Cerablus Sağlık Hizmetleri Meslek Yüksekokulu kurulmuştur.	7/12/2018 tarihli ve 30618 sayılı Resmî Gazete’de yayımlanan 413 sayılı Cumhurbaşkanı Kararı
Rektörlüğe bağlı olarak Özbekistan’da Buhara İbni Sina Sağlık Hizmetleri Meslek Yüksekokulu kurulmuştur.	18/4/2019 tarihli ve 30749 sayılı Resmî Gazete’de yayımlanan 968 sayılı Cumhurbaşkanı Kararı

Değişikliğin Konusu	Kanuni Dayanak
Rektörlüğe bağlı olarak Özbekistan'ın Buhara şehrinde İbni Sina Tıp Fakültesi kurulmuştur.	25/6/2019 tarihli ve 30812 sayılı Resmî Gazete'de yayımlanan 1157 sayılı Cumhurbaşkanlığı Kararı
1157 sayılı Cumhurbaşkanlığı Kararı ile Rektörlüğe bağlı olan Tıp Fakültesinin adı Hamidiye Tıp Fakültesi, Diş Hekimliği Fakültesinin adı Hamidiye Diş Hekimliği Fakültesi, Eczacılık Fakültesinin adı Hamidiye Eczacılık Fakültesi, Hemşirelik Fakültesinin adı Hamidiye Hemşirelik Fakültesi, Sağlık Bilimleri Fakültesinin adı Hamidiye Sağlık Bilimleri Fakültesi, Uluslararası Tıp Fakültesinin adı Hamidiye Uluslararası Tıp Fakültesi, Yaşam Bilimleri Fakültesinin adı Hamidiye Yaşam Bilimleri Fakültesi, Sağlık Bilimleri Enstitüsünün adı Hamidiye Sağlık Bilimleri Enstitüsü, Sporcu Sağlığı ve Spor Bilimleri Enstitüsünün adı Hamidiye Sporcu Sağlığı ve Spor Bilimleri Enstitüsü olarak değiştirilmiştir.	25/6/2019 tarihli ve 30812 sayılı Resmî Gazete'de yayımlanan 1157 sayılı Cumhurbaşkanlığı Kararı
Rektörlüğe bağlı olarak Hamidiye Yabancı Diller Yüksekokulu kurulmuştur.	2/8/2019 tarihli ve 30850 sayılı Resmî Gazete'de yayımlanan 1385 sayılı Cumhurbaşkanlığı Kararı
Rektörlüğe bağlı Adana Tıp Fakültesi ve Erzurum Tıp Fakültesi kurulmuştur.	16/6/2020 tarihli ve 31157 sayılı Resmî Gazete'de yayımlanan 2654 sayılı Cumhurbaşkanlığı Kararının 1. maddesi
Rektörlüğe bağlı olarak Somali Mogadişu Recep Tayyip Erdoğan Sağlık Bilimleri Fakültesi kurulmuştur.	16/6/2020 tarihli ve 31157 sayılı Resmî Gazete'de yayımlanan 2654 sayılı Cumhurbaşkanlığı Kararının 2'nci maddesi
Rektörlüğe bağlı olarak İzmir Tıp Fakültesi, Trabzon Tıp Fakültesi ve Bursa Tıp Fakültesi kurulmuştur.	30/6/2020 tarihli ve 31171 sayılı Resmî Gazete'de yayımlanan 2704 sayılı Cumhurbaşkanlığı Kararının 1. maddesi
Rektörlüğe bağlı olarak Suriye'de (Çobanbey/Halep) Çobanbey Tıp Fakültesi ile Çobanbey Sağlık Hizmetleri Meslek Yüksekokulu kurulmuştur.	6/2/2021 tarihli ve 31387 sayılı Resmî Gazete'de yayımlanan 3519 sayılı Cumhurbaşkanlığı Kararı
Rektörlüğe bağlı olarak Gülhane Fizyoterapi ve Rehabilitasyon Fakültesi kurulmuştur.	10/4/2021 tarihli ve 31450 sayılı Resmî Gazete'de yayımlanan 3808 sayılı Cumhurbaşkanlığı Kararı
Rektörlüğe bağlı olarak Kayseri Tıp Fakültesi kurulmuştur.	01/05/2021 tarihli 31471 sayılı Resmî Gazete'de yayımlanan 3940 sayılı Cumhurbaşkanlığı Kararı
7202 sayılı Cumhurbaşkanlığı Kararı ile Sudan'ın başkenti Hartum'da bulunan Hartum Sağlık Bilimleri Enstitüsünün ismi Sudan Sağlık Bilimleri Enstitüsü olarak değişmiştir.	01/05/2023 tarihli 32177 sayılı Resmî Gazete'de yayımlanan 7202 sayılı Cumhurbaşkanlığı Kararı
7477 sayılı Cumhurbaşkanlığı Kararı ile Sağlık Bilimleri Üniversitesi bünyesinde yer alan Filipinler Bangsomoro Sultan Kudarat Sağlık Hizmetleri Meslek Yüksekokulu kapatılmıştır.	04/08/2023 tarihli 32269 sayılı Resmî Gazete'de yayımlanan 7477 sayılı Cumhurbaşkanlığı Kararı
7477 sayılı Cumhurbaşkanlığı Kararı ile Sağlık Bilimleri Üniversitesi Rektörlüğüne bağlı olarak Filipinler Bangsomoro Sultan Kudarat Sağlık Bilimleri Fakültesi kurulmuştur.	04/08/2023 tarihli 32269 sayılı Resmî Gazete'de yayımlanan 7477 sayılı Cumhurbaşkanlığı Kararı
7477 sayılı Cumhurbaşkanlığı Kararı ile Sağlık Bilimleri Üniversitesi Rektörlüğüne bağlı olarak Özbekistan Taşkent'te Taşkent Hemşirelik Fakültesi kurulmuştur.	04/08/2023 tarihli 32269 sayılı Resmî Gazete'de yayımlanan 7477 sayılı Cumhurbaşkanlığı Kararı

1. Personel

Sağlık Bilimleri Üniversitesi İstanbul Hamidiye Külliyesinde bulunan akademik birimlerde ön lisans, lisans ve lisansüstü düzeyinde eğitim veren 430 akademisyen; afiliasyon sağlanmış Sağlık Bakanlığına bağlı kamu hastanelerindeki Sağlık Uygulama ve Araştırma Merkezlerinde tıpta uzmanlık düzeyinde uygulamalı eğitim verirken diğer taraftan sağlık hizmeti sunan 1.266 akademisyen olmak üzere toplam 1.696 akademik personel ve 425 idari personel ile hizmet vermektedir.

Personele ait bilgiler altta sunulmuştur.

Tablo- 7 İstihdam Türlerine Göre Personel Sayıları

Genel Personel Tablosu (Sayı)	
İstihdam Türüne Göre Personel Türleri	Sayı
Akademik Personel	1.696
Yabancı Uyruklu Akademik Personel	4
Memur	230
Sözleşmeli Personel	132
İşçi	63
Toplam Personel Sayısı	2.125

Grafik- 1 İstihdam Türlerine Göre Personelin Dağılımı

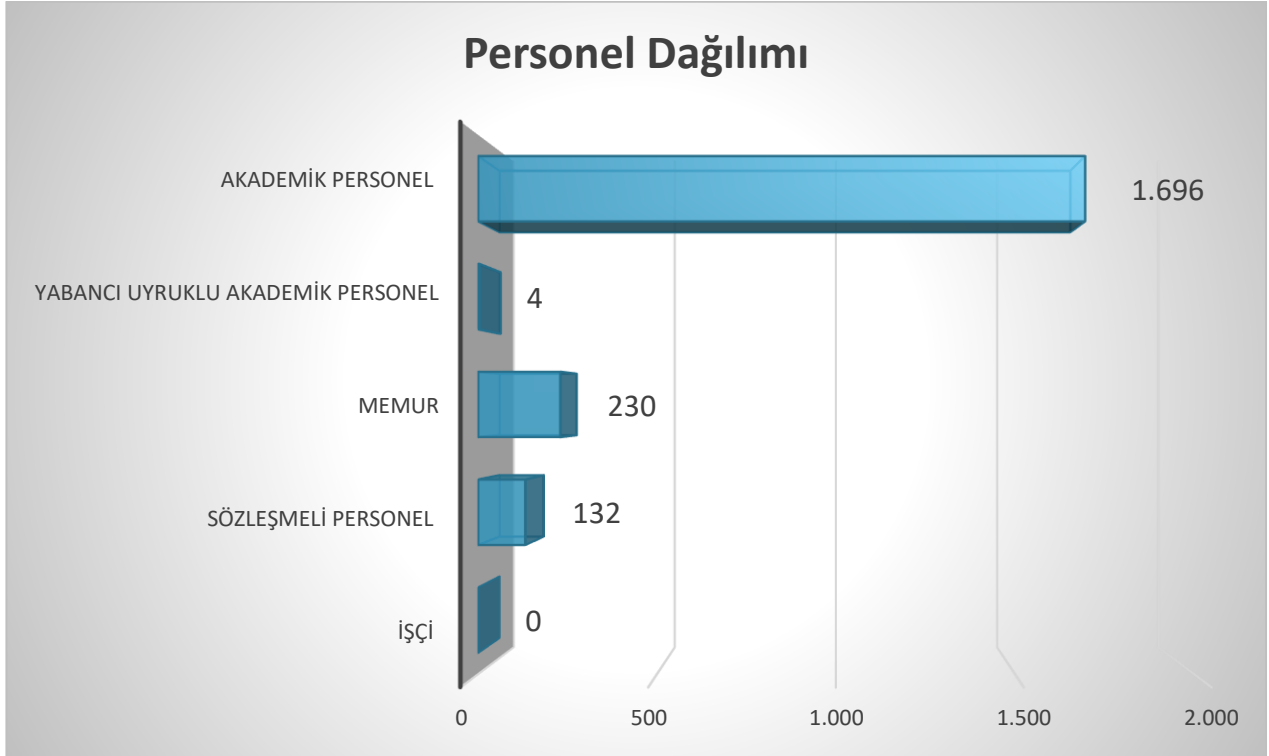

Tablo- 8 Türlerine Göre Öğretim Elemanı Sayıları

Öğretim Elemanları Sayıları					
Profesör	Doçent	Dr. Öğretim Üyesi	Öğretim Gör.	Araştırma Görevlisi	Genel Toplam
652	599	293	77	75	1.696

Grafik- 2 Türlerine Göre Öğretim Elemanlarının Dağılımı

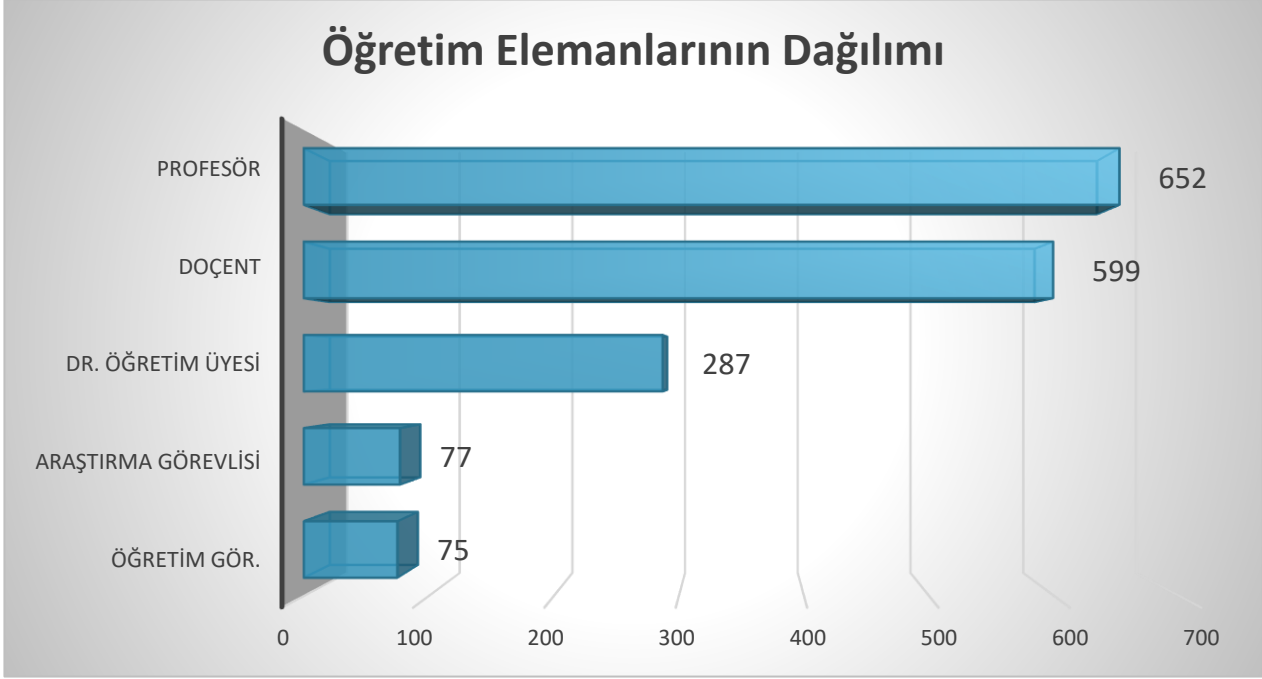

Tablo- 9 Akademik Birim Bazında Akademisyenlerin Dağılımı

Fakülte/MYO/Enstitülerde Görev Yapan Akademik Personel Sayısı						
Akademik Birim Adı	Profesör	Doçent	Dr. Öğretim Üyesi	Öğretim Gör.	Araştırma Görevlisi	Toplam
Hamidiye Tıp Fakültesi	22	11	23	7	28	91
Hamidiye Uluslararası Tıp Fakültesi	1	12		1		14
Hamidiye Diş Hekimliği Fakültesi	6	10	18			34
Hamidiye Eczacılık Fakültesi	4	8	12		15	39
Hamidiye Hemşirelik Fakültesi	5	8	14	2	6	35
Hamidiye Sağlık Bilimleri Fakültesi	6	11	37	7	18	79
Hamidiye Yaşam Bilimleri Fakültesi	2	5	5		7	19
Hamidiye Sağlık Hizmetleri Meslek Yüksekokulu	1	6	29	46		82
Hamidiye Yabancı Diller Yüksekokulu						
Hamidiye Sağlık Bilimleri Enstitüsü	1	5	13		1	20
Hamidiye Sporcu Sağlığı ve Spor Bilimleri Enstitüsü						
Rektörlüğe Bağlı Bölümler	1		2	14		17
Toplam	49	76	153	77	75	430

Grafik- 3 Fakülte, MYO ve Enstitülerde Çalışan Akademisyenlerin Dağılımı

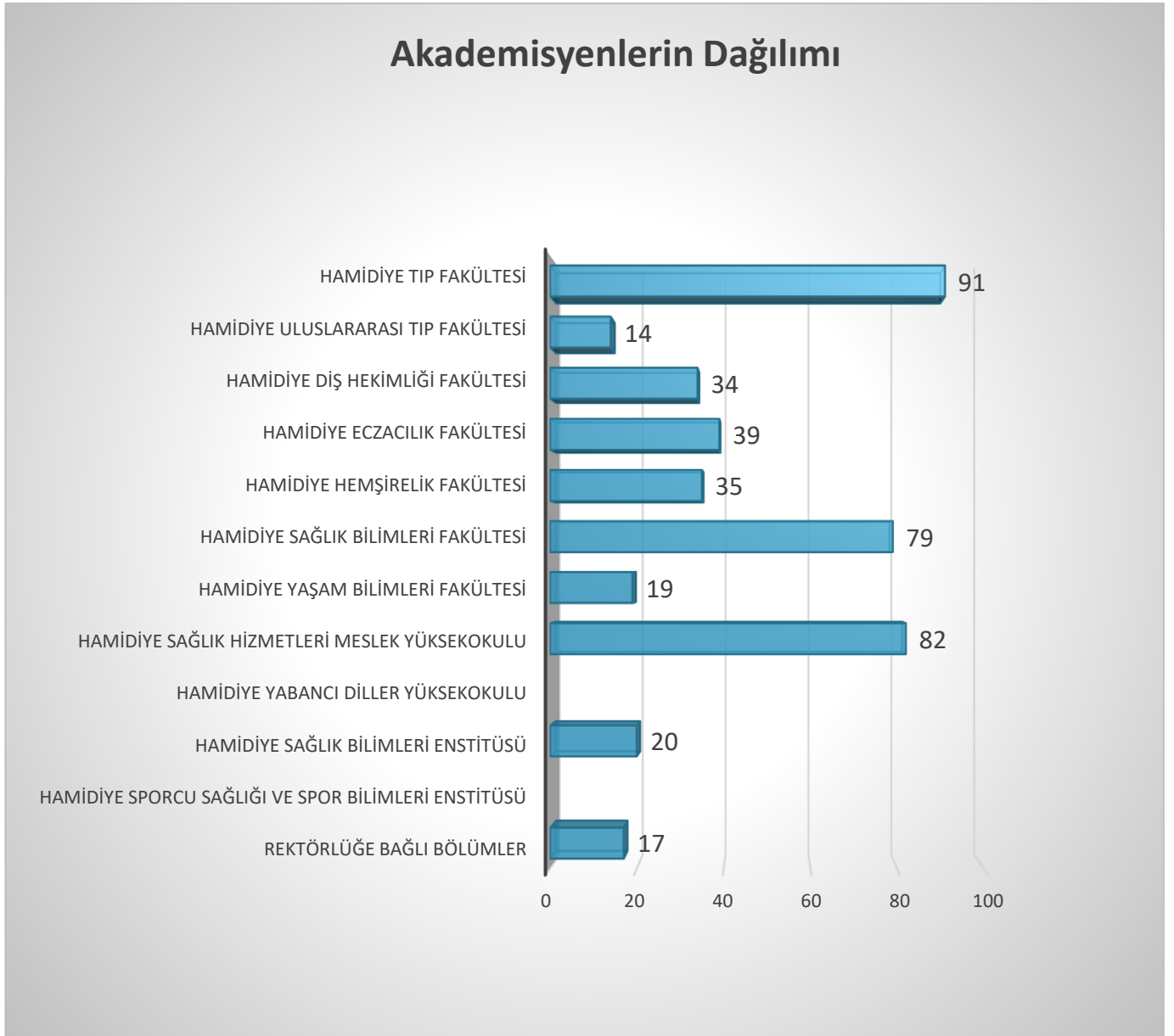

Tablo- 10 Sağlık Uygulama ve Araştırma Merkezlerindeki Akademisyenleri Dağılımı

Sağlık Uygulama ve Araştırma Merkezlerinde (SUAM) Görev Yapan Akademik Personel Sayısı						
SUAM Adı	Profesör	Doçent	Dr. Öğretim Üyesi	Öğretim Gör.	Arş. Gör.	Toplam
İstanbul Bağcılar SUAM	20	20	2			42
İstanbul Bakırköy Dr.Sadi Konuk SUAM	34	2	4			40
İstanbul Bakırköy Prof. Dr. Mazhar Osman Ruh Sağlığı ve Sinir Hastalıkları SUAM	13	4	2			19
İstanbul Baltalimanı Metin Sabancı Kemik Hastalıkları SUAM	3	7	1			11
İstanbul Başakşehir Çam ve Sakura Şehir SUAM	42	46	24			112
İstanbul Beyoğlu Göz SUAM	4	10	3			17
İstanbul Dr. Siyami Ersek Göğüs Kalp ve Damar Cerrahisi SUAM	29	21	2			52
İstanbul Erenköy Ruh ve Sinir Hastalıkları SUAM	6	2	2			10
İstanbul Fatih Sultan Mehmet SUAM	16	18	2			36
İstanbul Fizik Tedavi ve Rehabilitasyon SUAM	5	3	2			10
İstanbul Gaziosmanpaşa SUAM	14	9	8			31
İstanbul Haseki SUAM	18	14	7			39
İstanbul Haydarpaşa Numune SUAM	25	24	4			53
İstanbul Kanuni Sultan Süleyman SUAM	10	26	10			46
İstanbul Kartal Dr. Lütfi Kırdar Şehir SUAM	36	36	11			83
İstanbul Kartal Koşuyolu Yüksek İhtisas SUAM	24	35	2			61
İstanbul Mehmet Akif Ersoy Göğüs Kalp ve Damar Cerrahisi SUAM	18	10	1			29
İstanbul Prof. Dr. Cemil Taşçıoğlu Şehir SUAM	40	42	1			83
İstanbul Sancaktepe Şehit Prof. Dr. İlhan Varank SUAM	22	26	3			51
İstanbul SUAM	13	16	6			35
İstanbul Sultan 2. Abdülhamid Han SUAM	34	16	10			60
İstanbul Süreyyapaşa Göğüs Hastalıkları ve Göğüs Cerrahisi SUAM	10	12	7			29
İstanbul Şişli Hamidiye Etfal SUAM	49	38	1			88
İstanbul Tacirler Eğitim Vakfı Sultanbeyli Ağız ve Diş Sağlığı SUAM	3	1	8			12
İstanbul Taksim SUAM	36	27	1			64
İstanbul Ümraniye SUAM	18	10	7			35
İstanbul Yedikule Göğüs Hastalıkları ve Göğüs Cerrahisi SUAM	12	10	1			23
İstanbul Zeynep Kamil Kadın ve Çocuk Hastalıkları SUAM	49	38	8			95
Toplam	603	523	140			1.266

Grafik- 4 SUAM'larda Çalışan Akademisyenlerin Dağılımı

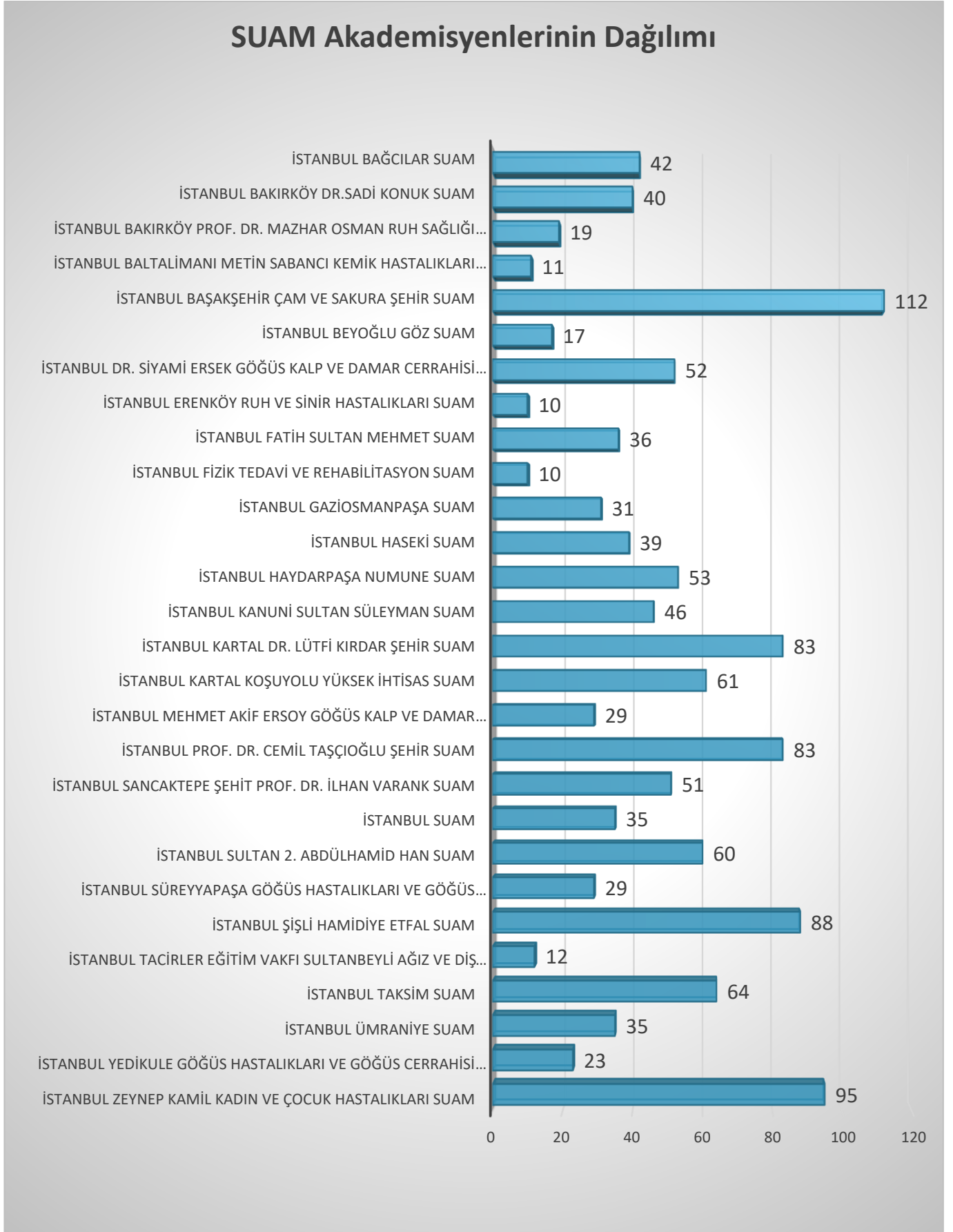

Tablo- 11 İdari Personelin Kadro Doluluk Oranına Göre Dağılımı

Sınıflarına Göre Personel Tablosu (Sayı)			
657 Sayılı Devlet Memurları Kanununun 4-A Hükmüne Göre Hizmet Sınıfları	Dolu	Boş	Toplam
Genel İdare Hizmetleri Sınıfı	149	98	247
Teknik Hizmetler Sınıfı	26	60	86
Sağlık Hizmetleri ve Yardımcı Sağlık Hizmetleri Sınıfı	9	30	39
Avukatlık Hizmetleri Sınıfı	4	2	6
Din Hizmetleri Sınıfı			
Yardımcı Hizmetler Sınıfı	42	20	62
Toplam	230	210	440

Grafik- 5 657 Sayılı Devlet Memurları Kanunu 4-A Hükmüne Göre İstihdam Edilenlerin Kadro Doluluk Oranı

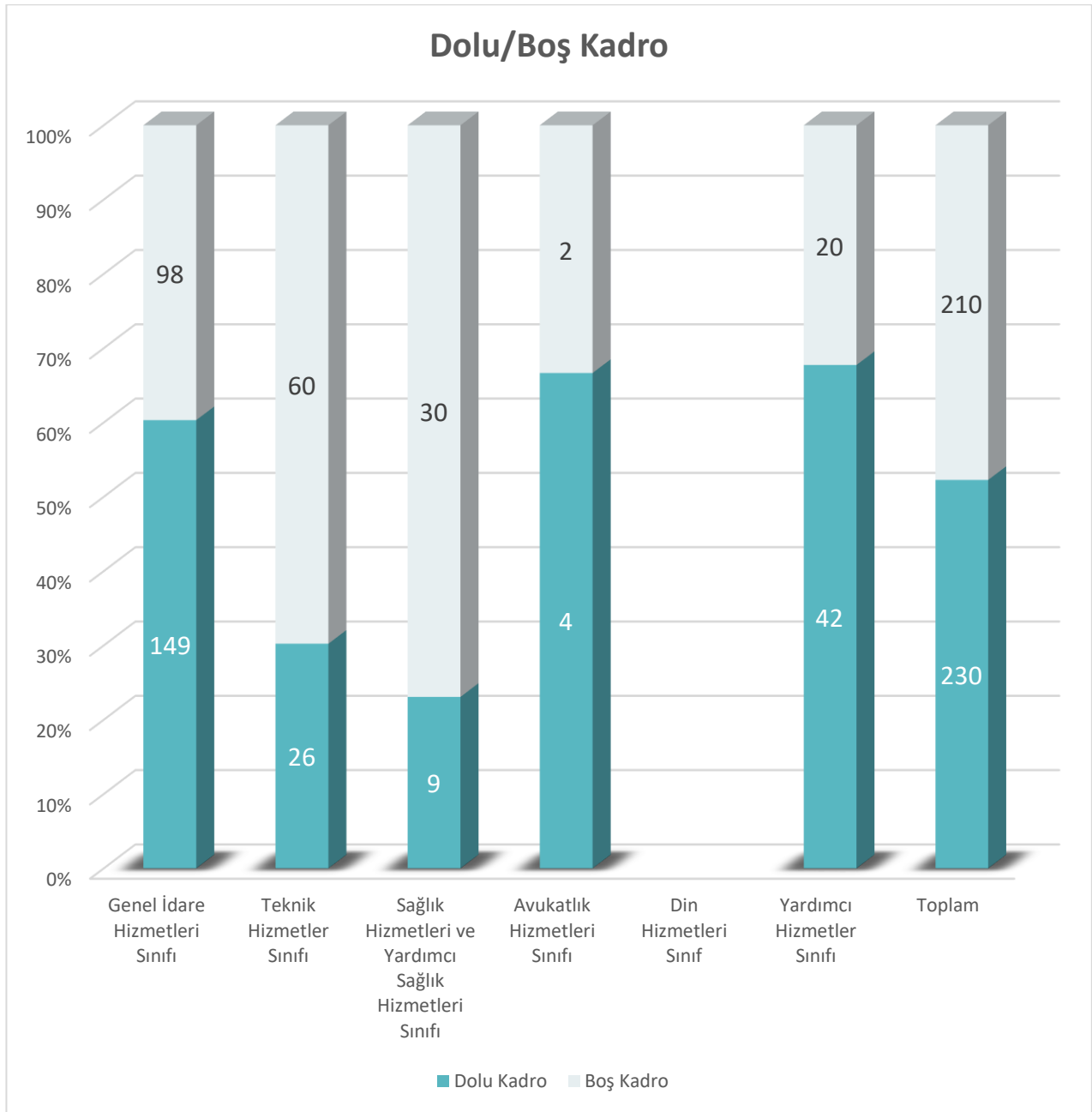

Tablo- 12 İdari Personelin Eğitim Bilgilerine Göre Dağılımı

Eğitim Durumuna Göre İdari Personel Sayısı							
	İlköğretim	Lise	Ön Lisans	Lisans	Yüksek Lisans	Doktora	Toplam
Memur (657 4-A)	5	49	34	105	35	2	230
Sözleşmeli Personel (657 4-B)		67	23	40	2		132
İşçi (657 4-D)	13	35	8	7			63
Toplam	18	151	65	152	37	2	425

Grafik- 6 İdari Personelin Eğitim Bilgilerine Göre Dağılımı

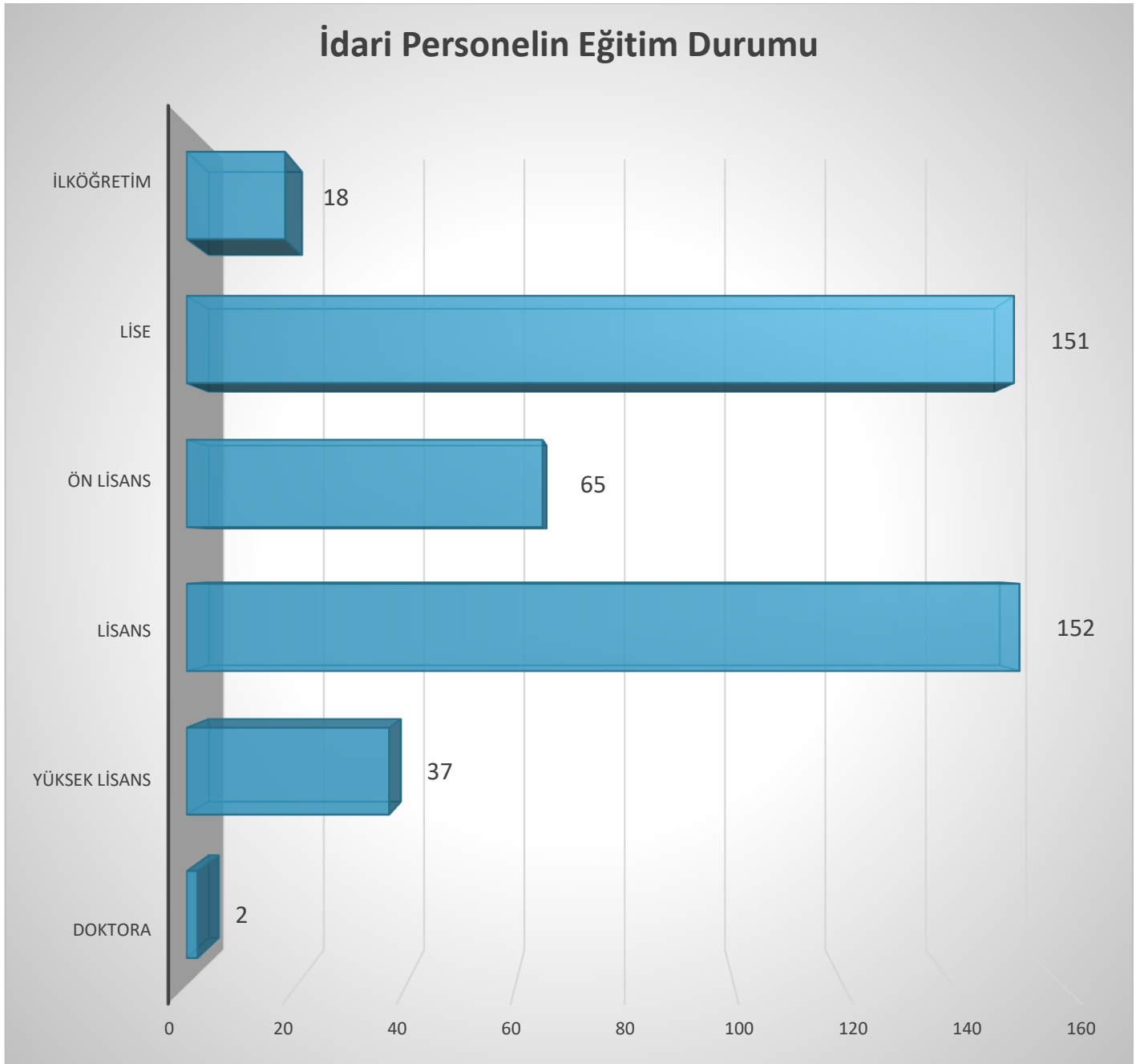

Tablo- 13 Cinsiyetlerine Göre Personelin Dağılımı

Cinsiyetlerine Göre Personelin Sayısı			
Personel Türü	Kadın	Erkek	Toplam
Akademik Personel	878	818	1.696
Yabancı Uyruklu Akademik Personel	1	3	4
Memur	84	146	230
Sözleşmeli Personel	56	76	132
İşçi	23	40	63
Toplam	1.042	1.083	2.125

Grafik- 7 Cinsiyetlerine Göre Personelin Dağılımı

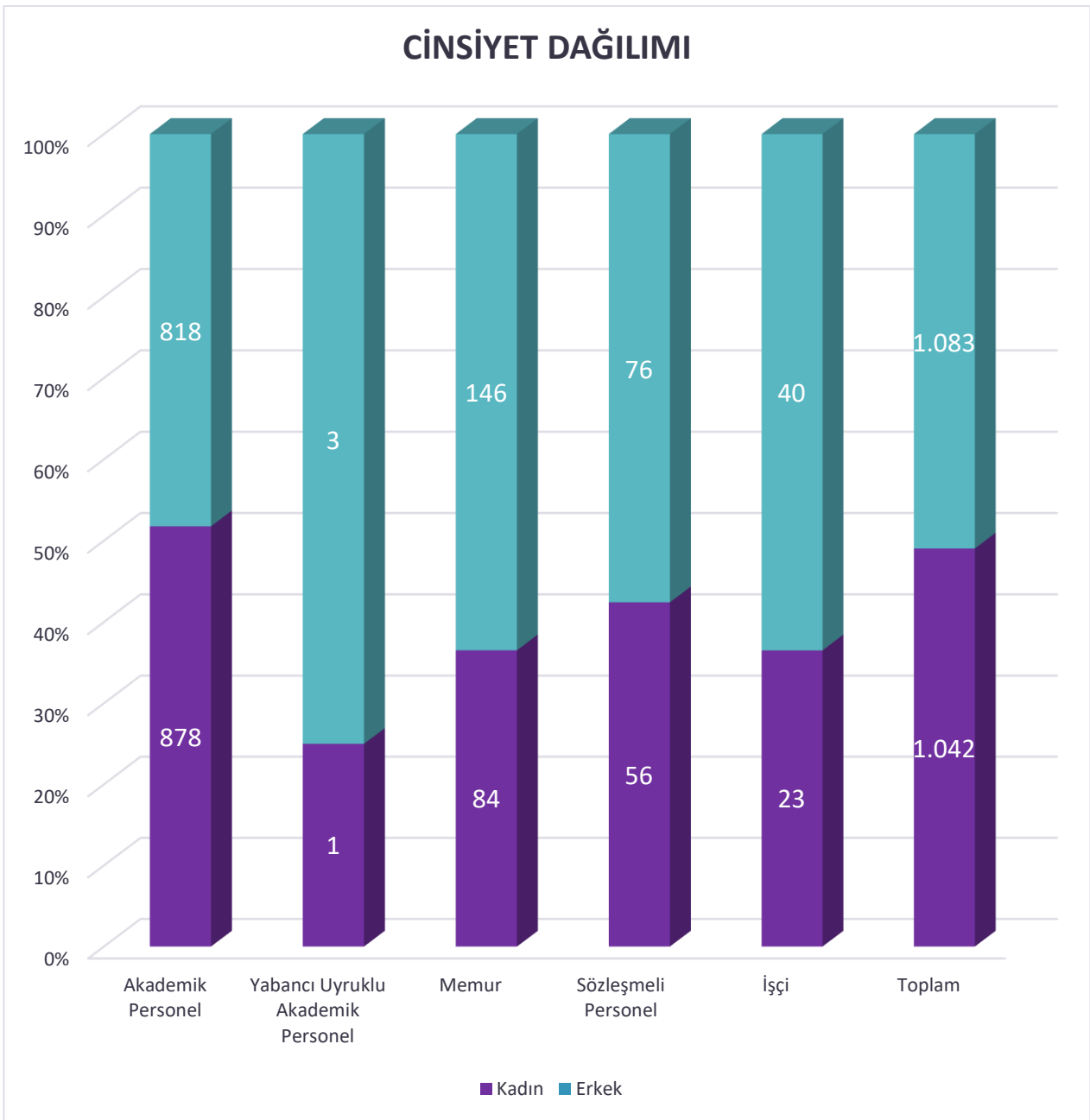

Tablo- 14 Hizmet Yılına Göre Personelin Dağılımı (Sayı)

Personel Türü	0-5 Yıl	6-10 Yıl	11-15 yıl	16-20 Yıl	21 Yıl ve Üzeri	Toplam
Akademik Personel	383	116	191	214	792	1.696
Yabancı Uyruklu Akademik Personel	4					4
Memur	130	25	19	10	46	230
Sözleşmeli Personel	132					132
İşçi		63				63
Toplam	649	204	210	224	838	2.125

Grafik- 8 Hizmet Yıllarına Göre Personelin Dağılım Oranı

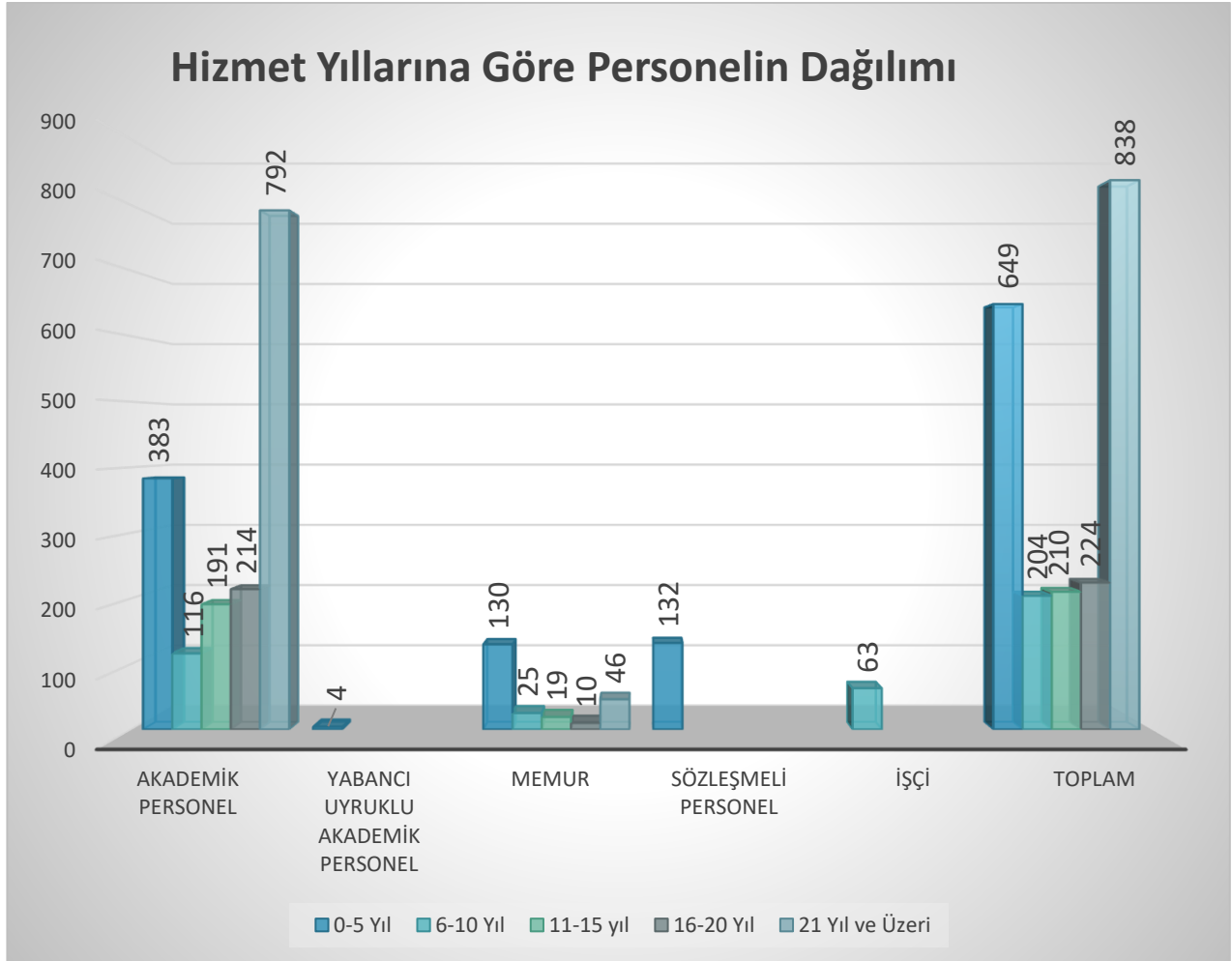

Tablo- 15 Kısmî Zamanlı Çalışan Öğrenci Bilgileri (Sayı)

Kısmî Zamanlı Çalışan Öğrenci Bilgileri	
Birim Adı	Sayı
Sağlık Kültür ve Spor Daire Başkanlığı	24
Toplam	24

2. Öğrenci

Sağlık Bilimleri Üniversitesi İstanbul ilinde bulunan 7 Fakülte, 1 Meslek Yüksekokulu, 1 Yüksekokul ve 2 Enstitüde toplam 12.617 öğrenciye eğitim-öğretim hizmeti vermektedir. Öğrencilerin 3.944'ü ön lisans, 7.835'i lisans, 248'i yüksek lisans ve 590'ü doktora düzeyinde eğitim almaktadır. Ayrıca Üniversitenin uluslararasılaşma politikasına koşut olarak ön lisans, lisans, lisansüstü ve doktora programlarında toplam 1.127 yabancı uyruklu öğrenciye eğitim-öğretim hizmeti verilmektedir.

Öğrencilere ait istatistiki bilgiler altta sunulmuştur.

Tablo- 16 Öğrenci Sayıları (31.12.2024 Tarihi İtibariyle)

Öğrenci Sayıları (31.12.2024 İtibariyle)					
Akademik Birim Adı	Ön Lisans Öğrenci Sayısı	Lisans Öğrenci Sayısı	Yüksek Lisans Öğrenci Sayısı	Doktora Öğrenci Sayısı	Toplam
Hamidiye Tıp Fakültesi		1.051			1.051
Hamidiye Uluslararası Tıp Fakültesi		715			715
Hamidiye Diş Hekimliği Fakültesi		638			638
Hamidiye Eczacılık Fakültesi		509			509
Hamidiye Hemşirelik Fakültesi		541			541
Hamidiye Sağlık Bilimleri Fakültesi		3.798			3.798
Hamidiye Yaşam Bilimleri Fakültesi		690			690
Hamidiye Sağlık Hizmetleri Meslek Yüksekokulu	4.224				4.224
Hamidiye Yabancı Diller Yüksekokulu					
Hamidiye Sağlık Bilimleri Enstitüsü			252	599	851
Hamidiye Sporcu Sağlığı ve Spor Bilimleri Enstitüsü			9		9
Toplam	4.224	7.942	261	599	13.026

Grafik-9 Öğrencilerin Dağılımı

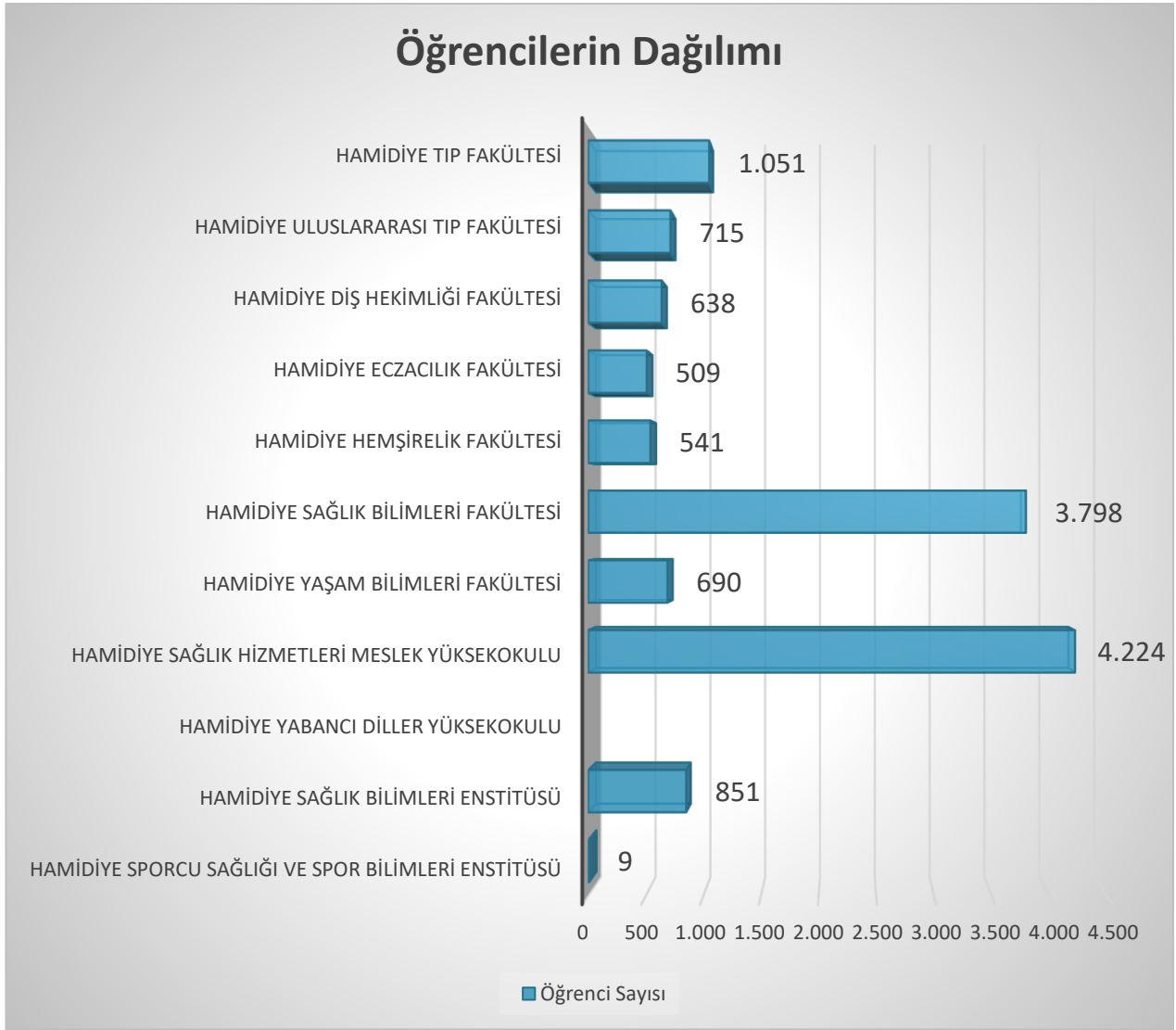

Tablo- 17 Uyruluklarına Göre Öğrenci Sayıları (31.12.2024 Tarihi İtibariyle)

Öğrenci Sayıları (31.12.2024 İtibariyle)			
Akademik Birim Adı	T.C. Vatandaşı	Yabancı Uyruklu Öğrenci	Toplam
Hamidiye Tıp Fakültesi	925	126	1.051
Hamidiye Uluslararası Tıp Fakültesi	399	316	715
Hamidiye Diş Hekimliği Fakültesi	532	106	638
Hamidiye Eczacılık Fakültesi	402	107	509
Hamidiye Hemşirelik Fakültesi	476	65	541
Hamidiye Sağlık Bilimleri Fakültesi	3.624	174	3.798
Hamidiye Yaşam Bilimleri Fakültesi	663	27	690
Hamidiye Sağlık Hizmetleri Meslek Yüksekokulu	4.179	45	4.224
Hamidiye Yabancı Diller Yüksekokulu			
Hamidiye Sağlık Bilimleri Enstitüsü	822	29	851
Hamidiye Sporcu Sağlığı Spor Bilimleri Enstitüsü	9		9
Toplam	12.031	995	13.026

Grafik- 10 Uyruklarına Göre Öğrencilerin Dağılımı



Grafik- 11 Yabancı Uyruklu Öğrencilerin Dağılımı

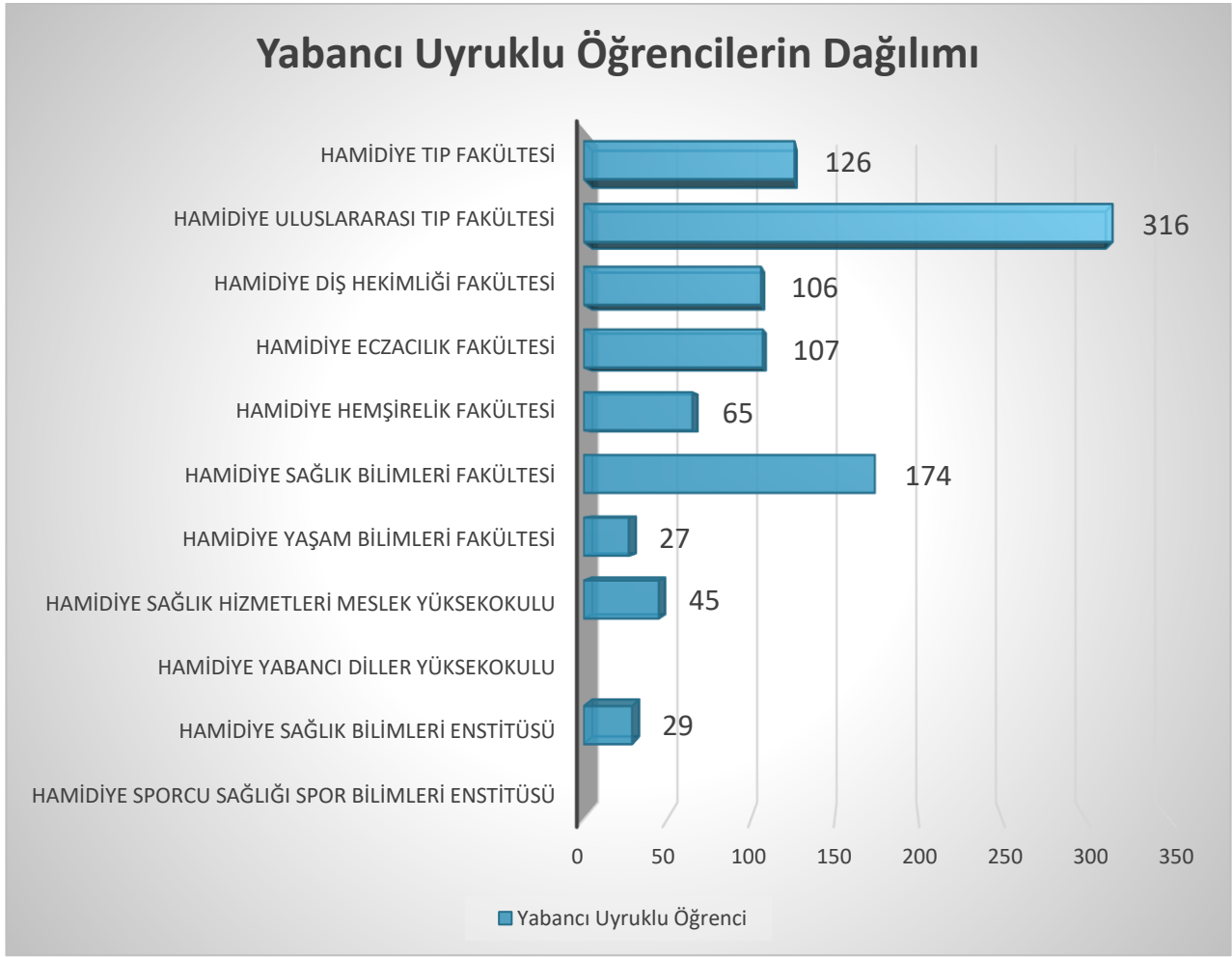

Tablo- 18 Öğrenci Kontenjan Bilgileri (2024-2025 Eğitim-Öğretim Dönemi)

Akademik Birim Adı	Ön Lisans		Lisans		Yüksek Lisans		Doktora	
	Kontenjan (Sayı)	Doluluk Oranı (%)	Kontenjan (Sayı)	Doluluk Oranı (%)	Kontenjan (Sayı)	Doluluk Oranı (%)	Kontenjan (Sayı)	Doluluk Oranı (%)
Hamidiye Tıp Fakültesi			90	%100				
Hamidiye Uluslararası Tıp Fakültesi			65	%100				
Hamidiye Diş Hekimliği Fakültesi			100	%100				
Hamidiye Eczacılık Fakültesi			60	%100				
Hamidiye Hemşirelik Fakültesi			100	%100				
Hamidiye Sağlık Bilimleri Fakültesi			681	%100				
Hamidiye Yaşam Bilimleri Fakültesi			125	%100				
Hamidiye Sağlık Hizmetleri Meslek Yüksekokulu	1.351	%100						
Hamidiye Sağlık Bilimleri Enstitüsü					260	%63	197	%54
Hamidiye Sporcu Sağlığı ve Spor Bilimleri Enstitüsü					6	%90	0	0

3. Hizmet Araç ve Gereçleri

3.1. Hizmet Binaları

Sağlık Bilimleri Üniversitesi İstanbul Hamidiye Külliyesi Ana Hizmet Binası (Tarihî Mektebi Tıbbiye-i Şahane Binası) restorasyonunun 3. Etabı devam etmekte olup; ilk 2 etabı tamamlanan tarihi binada eğitim-öğretim hizmetleri vermeye başlanmıştır. Mekteb-i Tıbbiye-i Şahane Binası restorasyonunun getirdiği olumsuz etkileri gidermek için akademik birimlerden Hamidiye Uluslararası Tıp Fakültesi, Hamidiye Dış Hekimliği Fakültesi, Hamidiye Eczacılık Fakültesi, Hamidiye Hemşirelik Fakültesi ve Hamidiye Sağlık Hizmetleri Meslek Yüksekokulu geçici çelik yapılarda hizmet verirken; Selimiye bölgesinde ise Hamidiye Yaşam Bilimleri Fakültesi ile Hamidiye Sağlık Bilimleri Enstitüsü eğitim-öğretim hizmeti verilmektedir.

Üniversitenin bilimsel araştırma-geliştirme ve yenilik hizmetlerinin önemli bir bölümü Üsküdar Validebağ Korusundaki Validebağ Araştırma Parkında gerçekleştirilirken; Deneysel Tıp Uygulama Merkezi Validebağ Araştırma Parkında AR-GE faaliyetlerine devam etmektedir. Üniversitenin diğer AR-GE birimlerinden olan Teknokent ve T.T.O. A.Ş. ise Pendik'te bulunan Sağlık Bilimleri Üniversitesi Teknoloji Geliştirme Bölgesinde hizmet vermektedir.

Eski GATA Haydarpaşa Hastanesinden devredilen binalarda idari birimlerden Yapı İşleri ve Teknik Daire Başkanlığı, Bilgi İşlem Daire Başkanlığı ve Strateji Geliştirme Daire Başkanlığı hizmet verirken; yatırım programında yer alan Hamidiye Merkezi Derslik ve İdari Binaları (1. Etap) projesi ile Hamidiye Eczacılık Fakültesi projesi ile deprem dönüşümü kapsamında yıkılıp yeniden yapılması planlanan eğitim-öğretim ve idari hizmet binalarının yapılması programa alınmıştır. Sağlık Bilimleri Üniversitesi İstanbul Selimiye bölgesi ile Haydarpaşa bölgesi arasında bulunan Sağlık Bakanlığına bağlı 3 önemli hastanenin merkezinde sağlık alanında marka değeri olan bir devlet üniversitesidir.

Hizmet binalarına ilişkin istatistikî bilgiler altta sunulmuştur.



Tablo- 19 Kapalı Alan Bilgileri

Kapalı Alan ve Taşınmaz Alanı Bilgileri (m ²)			
Yerleşke Adı	Bina Adı	Kapalı Alan (m ²)	Taşınmaz Alan (m ²)
Hamidiye Külliyesi	Mekteb-i Tıbbiye-i Şahane	42.000	64.029,40
	Çelik Yapılar-L Blok	4.130	
	Çelik Yapılar-U Blok	4.102	
	Çelik Yapılar-I Blok	1.500	
	Sağlık Kültür ve Spor Daire Başkanlığı	518	
	İdari ve Mali İşler Daire Başkanlığı	300	
	Kantin	298	
	Bilgi İşlem Daire Başkanlığı	384	6.683,00
	Strateji Geliştirme Daire Başkanlığı	280	
	Yapı İşleri ve Teknik Daire Başkanlığı	305	
	Hangar	2.054	
	Hamidiye Diş Hekimliği Fakültesi	1.054	20.176,00
	Hamidiye Eczacılık Fakültesi	1.696	
	Bilimsel Araştırma Projeleri Koordinatörlüğü	196	
Hamidiye Yaşam Bilimleri Fakültesi Ek Hizmet Binası	2.054	66.276,66	
Selimiye Külliyesi	Hamidiye Sağlık Bilimleri Enstitüsü-İdari Bölümler	286	13.512,00
	Hamidiye Sağlık Bilimleri Enstitüsü-Akademik Bölümler	254	
	Hamidiye Yaşam Bilimleri Fakültesi	828	
	Kantin	174	
	Tarihi Spor Salonu	762	
Validebağ Külliyesi	Validebağ Araştırma Parkı Deneysel Tıp Uygulama ve Araştırma Merkezi	6.906	354.076,00
Toplam		70.081	524.753

Tablo- 20 Türlerine Göre Kapalı Alan Kapasite Bilgileri

Kapalı Alanların Hizmet Türlerine Göre Bilgileri (m ²)							
Yerleşke Adı	Hizmet Türleri						
	Eğitim-Araştırma (m ²)	Sağlık (m ²)	Barınma (m ²)	Beslenme (m ²)	Kültür (m ²)	Spor (m ²)	Diğer (İdari, Depo, Tesis) (m ²)
Hamidiye	10.505			1.618	338	2.054	6.849
Selimiye	982				195	762	1.151
Validebağ	6.506			200	200		
Toplam	17.993			1.818	733	2.816	8.000

Grafik- 12 Hizmet Türlerine Göre Kapalı Alanların Dağılımı

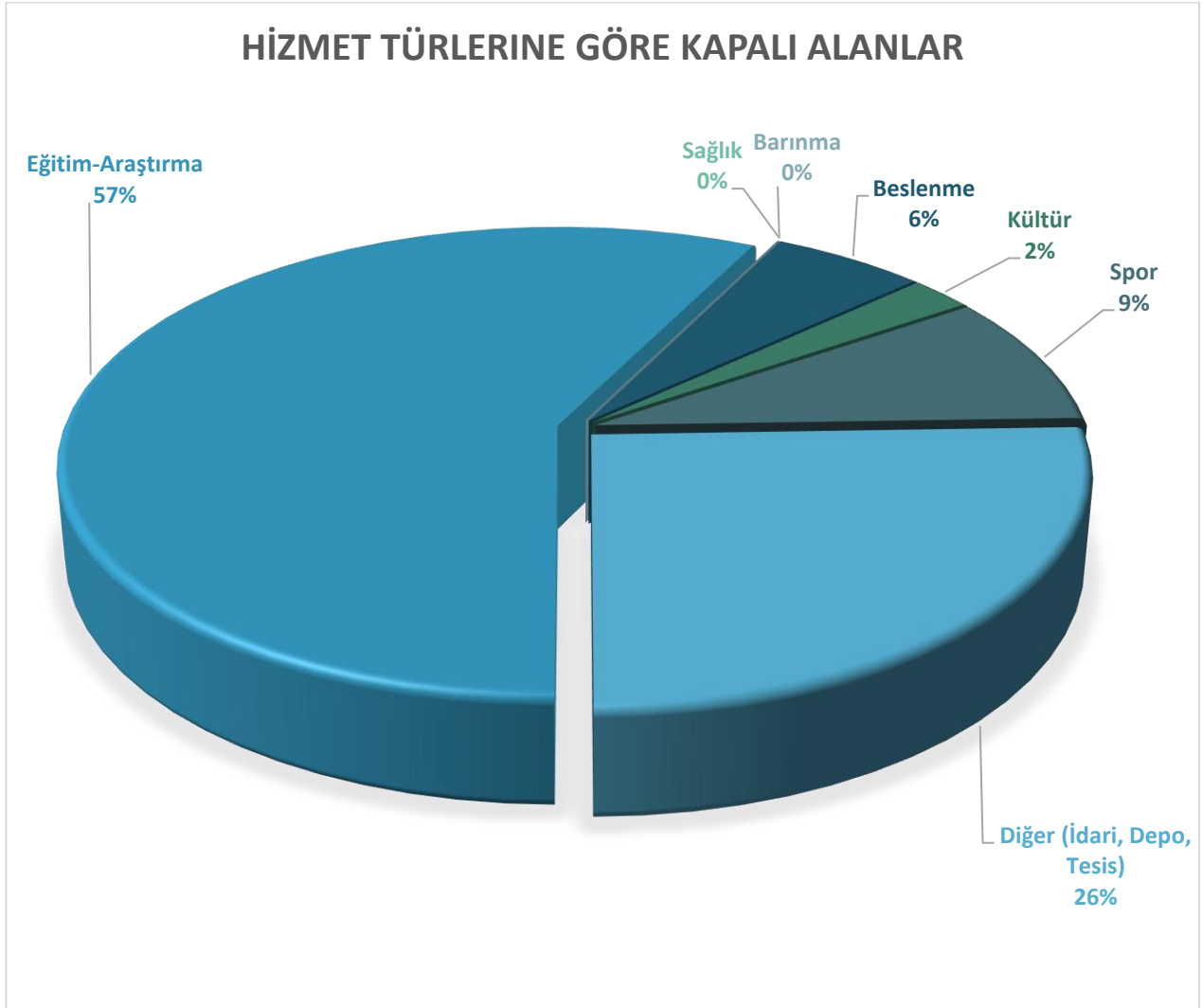

Tablo- 21 Eğitim Alanlarının Kapasite Bilgileri

Tür	Kapasite (Kişi Sayısı)			
	0-50 Kişi	51-75 Kişi	76-100 Kişi	101-200 Kişi
Amfi			5	24
Sınıf	24	13	12	5
Laboratuvar	27	1	3	
Bilgisayar Laboratuvarı	1			
Toplam	52	14	20	29

Tablo- 22 İdari Alan Bilgileri

İdari Alanlar (Sayı, m ²)			
İdari Alan Türü	Ofis Sayısı	(m ²)	Kapasite (Kişi Sayısı)
Yönetim Ofisleri	35	700	35
Akademik Personel Ofisleri	93	1.860	186
İdari Personel Ofisleri	86	1.204	120
Diğer	20	300	30
Toplam	234	4.064	371

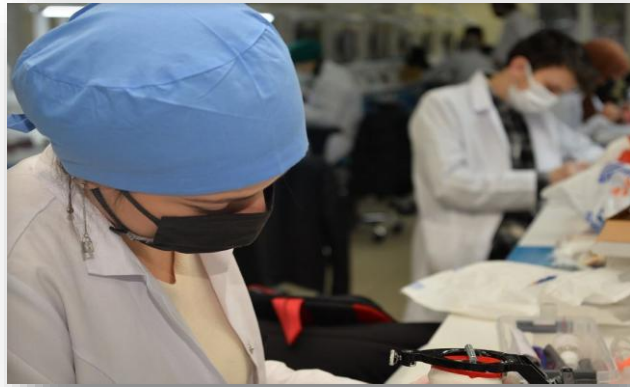

Tablo- 23 Yemekhane Kapasite Bilgileri

Yemekhane Kapasite Bilgileri (Sayı, m2)			
Türü	Adedi	Kapalı Alan (m ²)	Kapasite (Kişi Sayısı)
Öğrenci Yemekhanesi	1	978	418
Personel Yemekhanesi	2	640	380
Toplam	3	1.618	798

Tablo- 24 Yemekhanelere Yönelik Bilgiler

Yemekhanelere Yönelik Bilgiler (Sayı)			
Şehir	Yemekhane Kapasitesi (Günlük)	2024 Yılı Toplam Öğün Sayısı (Öğrenci)	2024 Yılı Toplam Öğün Sayısı (Personel)
İstanbul	670	268.380	32.408

Tablo- 25 Öğrenci Yemekhanelerine Yönelik Bilgiler

Öğrenci Yemekhanelerine Yönelik Bilgiler (TL)		
Şehir	Bir Kişilik Kahvaltı Ücreti (TL)	Bir Kişilik Öğün Ücreti (TL)
İstanbul		25,00



Tablo- 26 Kantin ve Kafeterya Bilgileri

Kantin ve Kafeteryalar (m ²)		
Şehir	Kantin/Kafeterya Adı	Kapalı Alanı (m ²)
İstanbul	Hamidiye Külliyesi Tarihi Bina Kafe	384
	Hamidiye Külliyesi Tarihi Bina Kantin	141
	Hamidiye Külliyesi Çelik Yapılar Kantin	74
	Hamidiye Kantini Hastane Bahçesi	72



Tablo- 27 Lojman Bilgileri

Lojman Bilgileri (Sayı, m ²)		
Lojman Adı	Lojmandaki Bağımsız Daire Sayısı	Kapalı Alanı (m ²)
Rektörlük Lojmanı	1	105

Tablo- 28 Toplantı ve Konferans Salonu Bilgileri

Toplantı ve Konferans Salonu Bilgileri (Sayı, m ²)		
Salon Adı	Kapalı Alanı (m ²)	Kapasitesi (Kişi Sayısı)
15 Temmuz Konferans Salonu	292	200
U Blok Ortak Toplantı Salonu	46	40
Selimiye Konferans Salonu	195	145
Toplam	533	385



Tablo- 29 Spor Alanı Bilgileri

Spor Alanı Bilgileri (Sayı, m ²)		
Alan Adı	Alanı (m ²)	Kapasitesi (Kişi Sayısı)
Selimiye Spor Salonu	762	50
Selimiye Açık Saha	450	30
Hamidiye Açık Basketbol Sahası	351	23
Hamidiye Açık Voleybol Sahası	325	21
Hamidiye Yaşam Bilimleri Fakültesi Açık Futbol Sahası	760	50
Hamidiye Yaşam Bilimleri Fakültesi Hamidiye Kapalı Spor Salonu	2.054	136
Toplam	4.702	310



3.2. Araçlar

Sağlık Bilimleri Üniversitesi envanterine kayıtlı 41 adet resmî aracın 15 tanesi İstanbul ilinde bulunmakta, ayrıca hizmet alımı yoluyla temin edilen 12 adet kiralık araçtan 8 tanesi Üniversite hizmetlerinde kullanılmak üzere İstanbul ilinde hizmet vermektedir.

Araçlara ait istatistiki bilgiler altta sunulmuştur.

Tablo- 30 İstanbul ilindeki Taşıtların Genel Durumu

Araç Türü	Kurum Mülkiyetinde Olup, Fiilen Kullanılan Araç Sayısı (Adet)	Özelden Kiralanmış Araç Sayısı (Adet)	Başka Kurumdan Tahsis Edilmiş Araç Sayısı (Adet)	Toplam
Binek	9	8		17
Ambulans	1			1
Minibüs	1			1
Midibüs	1			1
Otobüs	1			1
Pikap		1		1
Panelvan	1			1
Kamyonet	1			1
Toplam	15	9		24

Grafik- 13 Taşıtların Dağılımı

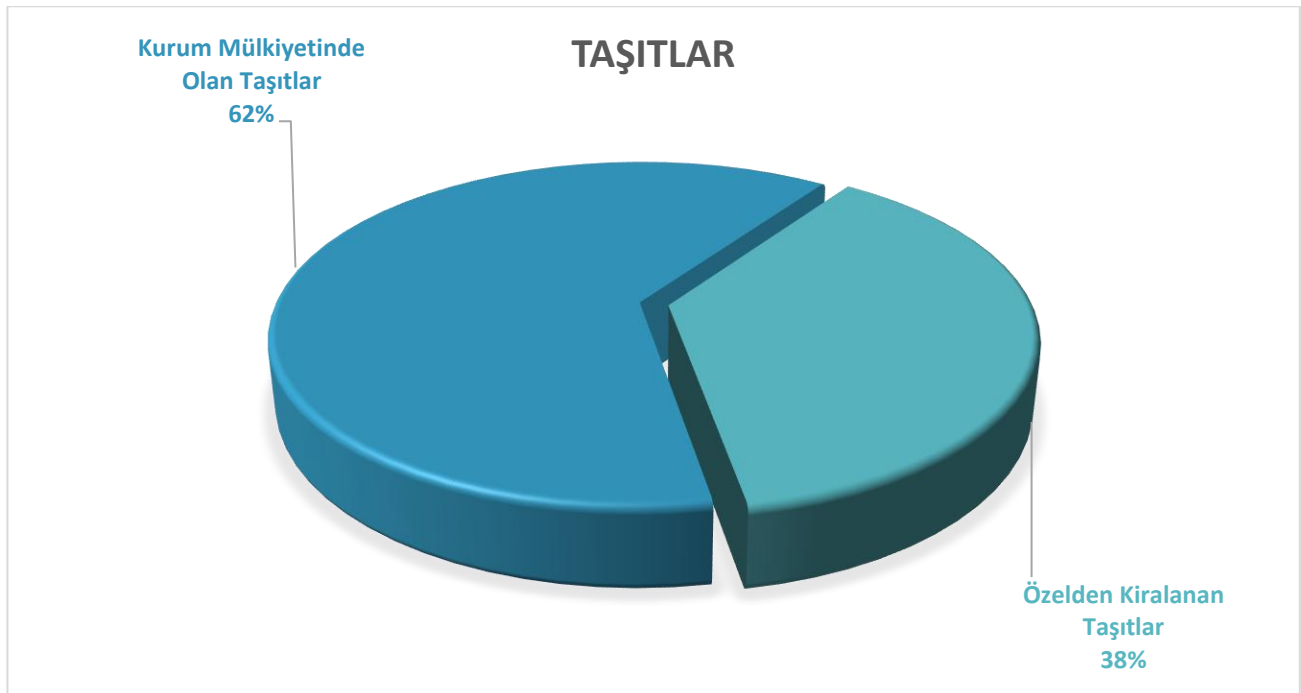

3.3. Gereçler

Sağlık Bilimleri Üniversitesinin envanterine kayıtlı bilişim ve kütüphane unsurlarına ait bilgiler altta sunulmuştur.

3.3.1. Bilişim Envanteri

Sağlık Bilimleri Üniversitesinin İstanbul Hamidiye Külliyesinde Bilgi İşlem Daire Başkanlığı tarafından yürütülmekte olan bilgi ve iletişim teknolojileri envanterine ait bilgiler altta sunulmuştur.

A. Personel

Tablo- 31 Bilişim Personeli Sayısı

Bilişim Personeli Sayısı	
Şehir	Bilişim Personeli Sayısı
İstanbul	26

Tablo- 32 Bilgi İşlem Personelinin Temin Yapısı

Personel Temin Türü	İstanbul
Memur (657 4-A)	11
Sözleşmeli Personel (657 4-B)	6
Sözleşmeli Bilişim Personeli	8
İşçi (657 4-D)	
Diğer	1
Toplam	26

Tablo- 33 Bilgi İşlem Personelinin Görev Dağılımı ve Yetkinlikleri

Bilgi İşlem Personelinin Görev Dağılımı ve Yetkinlikleri					
Görev Türü	Mühendis	Programcı	Bilgisayar Teknisyeni	Diğer	Toplam
Uygulama Geliştirme	6				6
Analiz / Tasarım / Test		1			1
Sistem Yönetimi	1				1
Ağ Yönetimi	1				1
Bilgi Güvenliği	1				1
Proje Yöneticisi					
Veri Girişi-Kontrolü				1	1
Teknik Destek				4	4
Diğer				11	11
Toplam	9	1		16	26

B. Hizmet Araç ve Gereçleri

Tablo- 34 Kullanıcı Sayısı ve Kullanılan Kaynakları İtibariyle Sistem Kaynakları

Sistem Adı	Aktif Kullanıcı Sayısı	Tahsis Edilen Sunucu Sayısı	Depolanan Veri Miktarı (GB)
AKBYS-Akademik Başvuru Yönetim Sistemi	13.187	1	871
e-Anket-Anket Yönetim Sistemi	41	1	0,6
e-Başvuru-YÖS Başvuru Sistemi	31.842	1	16
DEBİS-Dijital Eğitim Bilgi Sistemi	6.484	1	7,12
i-Karne-İntörn Karne Sistemi	4.814	1	0,8
e-Sınav-Online Sınav Sistemi	2.312	1	0,5
ÜBS-Üniversite Bilgi Sistemi	56.336	1	14
AKDES-Akademik Karar Destek Sistemi	4.712	1	0,5
UETS-Uzmanlık Eğitimi Takip Sistemi	37.946	1	1
KİYS-Kurumsal İletişim Yönetim Sistemi	15.765	1	6,27
Master Plus Lisans Üstü Eğitim Başvuru Sistemi	6.023	1	8,3
Kulüp Yazılımı	3.827	1	0,2
Web Sitesi	219	1	16,9
Burs	2.022	1	9,51

Tablo- 35 Donanım ve Çevre Birimlerine İlişkin Bilgiler

Tipi	Sayı
Fiziki Sunucu	11
Masaüstü Bilgisayar	1.339
Dizüstü Bilgisayar	243
İnce İstemci	
Tablet	
Yazıcı	353
Tarayıcı	2



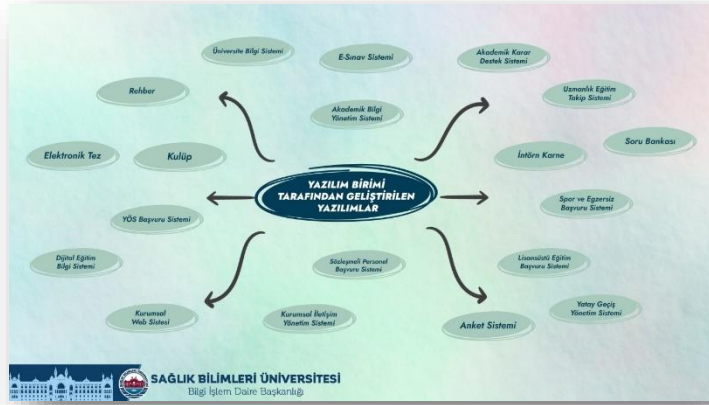

SAĞLIK BİLİMLERİ ÜNİVERSİTESİ
Bilgi İşlem Daire Başkanlığı



IQM
Sertifika/Certificate
SAĞLIK BİLİMLERİ ÜNİVERSİTESİ
MEKTEB-İ TIBBİYE-İ ŞAHANE (HAMİDİYE) KÜLLİYESİ SELİMİYE MAH. TIBBİYE CAD.
NO:38 34668 ÜSKÜDAR/İSTANBUL

IQM Belgelendirme yukarıda bilgileri verilen kuruluşun **Bilgi Güvenliği Yönetim Sistemini** değerlendirdiğini ve ilgili standartın gerekliliklerine uygun olduğunu onaylar.
IQM Certification confirms that the above-mentioned organization has evaluated the **Information Security Management System** and that it complies with the requirements of the relevant standard.

ISO 27001:2022

**Kapsam,
Scope,**
SAĞLIK BİLİMLERİ ÜNİVERSİTESİ BİLGİ İŞLEM DAİRE BAŞKANLIĞI YETKİ VE GÖREV ALANINDA BULUNAN BİLİŞİM SİSTEMLERİNİN, NETWORK VE SİSTEM ALTYAPILARININ PLANLANMASI, KURULMASI, YÖNETİLMESİ VE GEREKLİ DOKÜMAN VE YAZILIMLARIN SATIN ALINMASI, KURULU SİSTEMLERİN VE BİLGİLERİN GÜVENLİĞİNİN SAĞLANMASI, İZLENİM VE İNTERNET ALTYAPISI YÖNETİMLERİNİN İYİLEŞTİRİLMESİ, ÜNİVERSİTE VE BİLİŞİM PERSONELİNİN GEREKLİ EĞİTİMLERİNİN YERLEŞTİRİLMESİ, AKADEMİK ÇALIŞMALAR VE EĞİTİM ÇALIŞMALARINA EN YÜKSEK DÜZEVTE KATKININ SAĞLANMASINA YONELİK BİLGİ GÜVENLİĞİ FAALİYETLERİ
THE INFORMATION PROCESSING DIRECTORATE OF THE HEALTH SCIENCES UNIVERSITY IS RESPONSIBLE FOR PLANNING, INSTALLATION, MANAGEMENT, AND PROCUREMENT OF NECESSARY HARDWARE AND SOFTWARE FOR INFORMATION SYSTEMS WITHIN ITS AUTHORITY AND OUBLES, AS WELL AS ENSURING THE SECURITY OF INSTALLED SYSTEMS AND INFORMATION. THIS INCLUDES THE IMPLEMENTATION OF COMMUNICATION AND ONLINE INFRASTRUCTURE IMPROVEMENTS, PROVIDING NECESSARY TRAINING TO UNIVERSITY AND IT PERSONNEL, AND CONTRIBUTING AT THE HIGHEST LEVEL TO ACADEMIC AND EDUCATIONAL ACTIVITIES.

S/A Dok. No/Tarih & Revizyon No/Tarih / S/Ak. Doc. No/Date & Revision No/Date : BCYS.SOA.01/01.06.2023/00
Sertifika No/Certificate No : IQM I 1138
Sertifika İlk Yayın Tarihi/ Certificate Initial Issue Date : 02.04.2024
Sertifika Yeniden Belgelendirme Tarihi/ Certificate Recertification Date : -
Sertifika Yayın Tarihi/ Certificate Issue Date : 02.04.2024
Sertifika Geçerlilik Tarihi/ Certificate Validity Date : 01.04.2025

Bu sertifika IQM Belgelendirme kurallarına aykırı veya her yıl yapılacak gözetim sonuçlarının baskarı bir şekilde tamamlanmadığı durumlarda, ilk gözlemlenilen belgelendirme tarihinden itibaren üç yıl süreyle geçerlidir. Sertifikanın geçerliliği her yıl yapılacak olan gözetim dönemine bağlıdır. Sertifikanın geçerlilik durumu <https://tdbs.turkqak.org.tr> adresinden kontrol edilebilir.
The certificate is based on compliance with IQM Certification rules and annual surveillance audits. Upon successful completion, this certificate is valid for three years from the date of first issuance/recertification. The validity of the certificate is subject to an annual surveillance audit. The validity status of the certificate can be checked at <https://tdbs.turkqak.org.tr>.

**GENEL MÜDÜR
GENERAL MANAGER**

IQM Uluslararası Belgelendirme Eğitim ve Hizmetleri Hizmetleri Ltd. Şti.
Sıyranlı Mah. Şehit Feriit Hakkı Sok. No:3 03 Akatlar/İstanbul
Tel: 011 214 84 77 Fax: 011 214 78 38 info@iqm.com.tr
FR_13_07.04.2016/Rev. No: 07 Rev. Tar: 26.02.2024

3.3.2. Kütüphane Envanteri

Kütüphane hizmetleri Sağlık Bilimleri Üniversitesi İstanbul Hamidiye Külliyesinde Kütüphane ve Dokümantasyon Daire Başkanlığı tarafından tarihi Mekteb-i Tıbbiye-i Şahane binasında bulunan merkez kütüphanede verilmektedir.

Kütüphane hizmetlerine ilişkin istatistikî bilgiler altta sunulmuştur.

Tablo- 36 Kütüphane Kaynakları

Kütüphane Kaynakları	
Tür	Sayı
Kitap	39.903
Sürelî Sayı	2.988
Sürelî	720
Tez	570
E-Kitap	418
E-Tez	24
Kitap dışı	7
Yazma	4
E-Kitap dışı	1
Toplam	44.635

Grafik- 14 Kütüphane Envanterinin Dağılımı

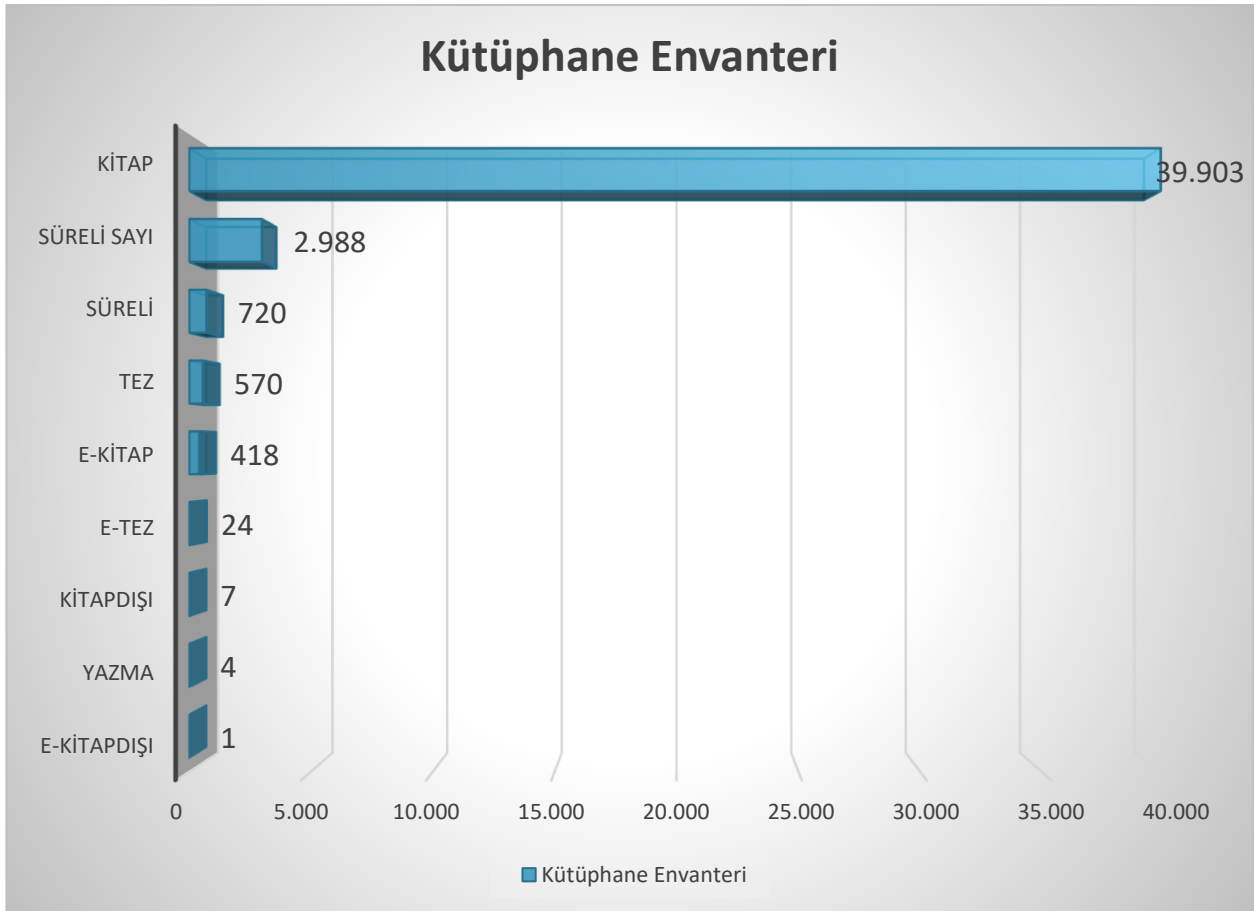

Tablo- 37 Kütüphanelere Göre Basılı Envanter Sayısı

Kütüphane Adı	Adet
SBÜ Merkez Kütüphanesi (Basılı Kitap, Süreli Yayın, Diğerleri)	44.635
Toplam	44.635

Tablo- 38 Kütüphanelerden Ödünç Alınan Materyal Sayısı

Kütüphane Adı	Materyal Sayısı
SBÜ Merkez Kütüphanesi	1.502
Toplam	1.502

Tablo- 39 Kütüphanelerden Faydalanan Kişi Sayısı

Kütüphane Adı	Kişi Sayısı
SBÜ Merkez Kütüphanesi	2.085
Toplam	2.085



Tablo- 40 Abone Olunan Veri Tabanları

Abone Olunan Veri Tabanları		
	Adı	Türü
1	Akademisyen Online Veritabanı (AOV)	E-Kitap
2	Incites Benchmarking & Analytics	Referans Yönetim Programları, Bibliyografik
3	JoVE Biology	Video Makale
4	Lecturio	Video Makale
5	McGraw Hill Access Emergency Medicine	E-Kitap
6	McGraw Hill Access Medicine	E-Kitap
7	McGraw Hill Access Pharmacy	E-Kitap
8	Primal Pictures Anatomy.Tv	İnteraktif Modelleme
9	SciFinder	Bibliyografik
10	Türkiye Atıf Dizini	Bibliyografik

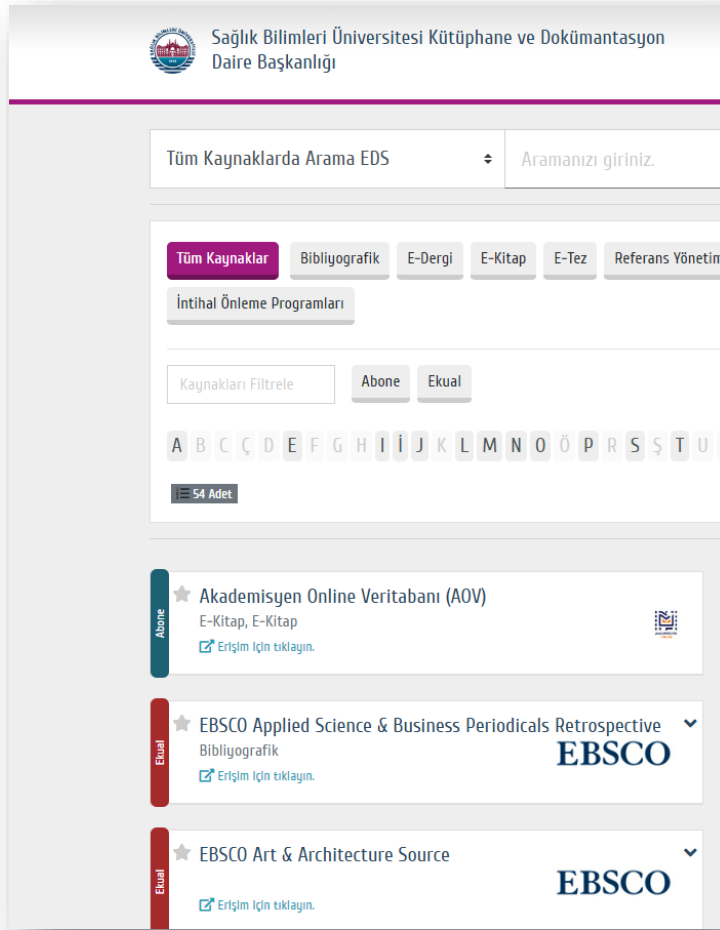

The screenshot displays the library's search interface. At the top, it shows the logo of Sağlık Bilimleri Üniversitesi Kütüphane ve Dokümantasyon Daire Başkanlığı. Below the logo is a search bar with the text 'Tüm Kaynaklarda Arama EDS' and a dropdown arrow, followed by a text input field 'Aramanızı giriniz.'. Below the search bar are several filter buttons: 'Tüm Kaynaklar', 'Bibliyografik', 'E-Dergi', 'E-Kitap', 'E-Tez', and 'Referans Yönetim'. There is also a button for 'İntihal Önleme Programları'. Below the filters is a section for 'Kaynakları Filtrele' with 'Abone' and 'Ekuval' buttons. A navigation bar with letters A through U is visible, along with a '54 Adet' indicator. The search results list three items: 1. 'Akademisyen Online Veritabanı (AOV)' with a star icon, 'E-Kitap, E-Kitap' label, and a link 'Erişim için tıklayın.'. 2. 'EBSCO Applied Science & Business Periodicals Retrospective' with a star icon, 'Bibliyografik' label, 'EBSCO' logo, and a link 'Erişim için tıklayın.'. 3. 'EBSCO Art & Architecture Source' with a star icon, 'EBSCO' logo, and a link 'Erişim için tıklayın.'.

Tablo- 41 Elektronik Kaynaklar Ulusal Akademik Lisansı (EKUAL) ile Erişim Sağlanan Veri Tabanları

Elektronik Kaynaklar Ulusal Akademik Lisansı (EKUAL) ile Erişim Sağlanan Veri Tabanları		
Adı	Türü	
1	EBSCO Academic Search Ultimate	Bibliyografik
2	EBSCO Applied Science & Business Periodicals Retrospective	Bibliyografik
3	EBSCO Applied Science & Technology Index Retrospective	Bibliyografik
4	EBSCO Art & Architecture Source	E-Kitap, E-Dergi, Görsel Koleksiyon
5	EBSCO Art Index Retrospective	E-Dergi
6	EBSCO Business Periodicals Index Retrospective	E-Dergi
7	EBSCO Business Source Ultimate	E-Dergi
8	EBSCO Central & Eastern European Academic Source	E-Dergi
9	EBSCO DynaMed	E-Dergi
10	EBSCO eBook Academic Collection	E-Kitap
11	EBSCO EDS	
12	EBSCO Education Index Retrospective	E-Dergi
13	EBSCO ERIC	E-Dergi
14	EBSCO European Views of the Americas: 1493 to 1750	E-Dergi
15	EBSCO GreenFILE	E-Dergi
16	EBSCO Humanities & Social Sciences Index Retrospective	E-Dergi
17	EBSCO Library, Information Science & Technology Abstracts	E-Dergi
18	EBSCO MasterFILE Complete	E-Dergi
19	EBSCO MasterFILE Reference eBook Collection	E-Dergi
20	EBSCO Newspaper Source Plus	E-Dergi
21	EBSCO Newswires	E-Dergi
22	EBSCO OpenDissertations	E-Dergi
23	EBSCO Regional Business News	E-Dergi
24	EBSCO Teacher Reference Center	E-Dergi
25	EBSCO The Belt and Road Initiative Reference Source	E-Dergi
26	EBSCO TR Dizin	E-Dergi
27	EBSCO Web News	E-Dergi
28	Emerald Premier eJournal	E-Dergi
29	IThenticate	İntihal Önleme Programları
30	JSTOR	E-Dergi
31	Mendeley	Referans Yönetim Programları
32	Nature Journals All	E-Dergi
33	OVID LWW	
34	Palgrave Macmillan Journals	E-Dergi
35	ProQuest Dissertations and Theses Global	E-Tez
36	Science Direct	E-Dergi
37	Scopus	Bibliyografik
38	SpringerLink Journals	E-Dergi
39	Taylor and Francis	E-Dergi
40	Turnitin	İntihal Önleme Programları
41	Web of Science-WOS	Bibliyografik
42	Wiley Online Library	E-Dergi
43	İntihal	İntihal Önleme Programları

HİZMET/YATIRIM DURUMU

- Öğrencilere Yönelik Sunulan Hizmetler
- Yatırımlar

V. HİZMET/YATIRIM DURUMU

1. Öğrencilere Yönelik Sunulan Hizmetler

Sağlık Bilimleri Üniversitesi İstanbul Hamidiye Külliyesinde öğrenciler tarafından kurulmuş olan 30 farklı kulüp ve topluluğa toplam 5.011 öğrenci üyedir. Sağlık Kültür ve Spor Daire Başkanlığı tarafından desteklenen öğrenci yaşamına ilişkin faaliyetlerde 2024 yılı içinde 182 ayrı etkinlik düzenlenmiştir.

Öğrenci kulüpleri ve topluluklarına ait bilgiler altta sunulmuştur.

Tablo- 42 Öğrenci Kulüp ve Topluluklarının Faaliyet Bilgileri

Kulüp/Topluluk Adı	Faaliyet Konusu	Üye Sayısı	Etkinlik Sayısı
Bilimsel Araştırma Kulübü	Bilimsel araştırmalar, etkinlikler ve kongreler.	156	15
Birleşen Eller Kulübü	Bölge ve ülke tanıtım konferansları, kulüp tanıtım faaliyetleri, sergi, eğitim seminerleri, akademik eğitimler	123	3
Çevre Kulübü	Doğa gezileri, fidan dikimi etkinlikleri, hayvanseverlik çalışmaları, çevreye karşı farkındalık çalışmaları, sıfır atık projeleri	92	4
Çocuk Gelişimi ve Mutlu Aile Kulübü	Çocuk ve ailelere yönelik film ve kitap analizi, kulüp üyeleriyle buluşma etkinlikleri, öğrencileri bilinçlendirme etkinlikleri	118	4
Gelişim Öğrenci Topluluğu		116	1
Genç Kızılay Kulübü	Kan bağıışı organizasyonu, ilk yardım ve akran eğitimleri, Konferans ve seminerler, kurum ziyaretleri, çevre temizliği, sosyal dayanışma ve yardımlaşma	256	25
Genç Mekteb-i Tıbbiyeliler Kulübü	Tıp branşlarını tanıtan konferanslar, klinik ziyaretleri, söyleşiler, Öğrenci çalıştayı, edebi ve bilimsel dergi çalışmaları, aktif üyelerle tanışma programı	197	5
Genç Vizyon Kulübü	Seminerler, eğitimler, gezi, spor, kişisel gelişimi sağlayacak vizyon geliştirici programlar, sorumluluk bilinci oluşturacak sosyal programlar.	163	7
Genç Yeryüzü Doktorları Kulübü	Hastane ziyaretleri, konferanslar, geziler, eğitim almak ve eğitim vermek, sağlık sokağı etkinlikleri, yaşlı bakım evi ziyaretleri, tanışma etkinlikleri, çeşitli yardım etkinlikleri	185	5
Genç Yeşilay Kulübü	Kamp (Osmaniye, Ankara, Kocaeli), bisiklet turu, fidan dikme etkinliği, sağlıklı yaşam oturumu, İstanbul maratonu Eğlence, konferans, tanıtım faaliyetleri, akran eğitimleri, kamp, üyelerle buluşma etkinlikleri	164	11
Gezi ve Fotoğrafçılık Kulübü	Belirli Gün ve Haftalara yönelik şehir içi geziler. Konferanslar. Şehir içi - Şehir Dışı Geziler- izcilik Faaliyetleri	95	5
Hareketli Yaşam Kulübü	Koşu ve trekking, egzersiz etkinlikleri, konferans ve eğitimler, sosyal sorumluluk projeleri	189	5
İnsan ve Davranış Kulübü	Sosyal etkinlik, akademik konferans, alan tanıtımları	192	6
Kariyer Kulübü	Kariyer konuşmaları, girişimcilik konuşmaları	254	4
Kritik Analitik Düşünme Kulübü			4

Kulüp/Topluluk Adı	Faaliyet Konusu	Üye Sayısı	Etkinlik Sayısı
Kültür Sanat Kulübü	Kulüp Tanışma Toplantısı Tiyatro Topluluğu Tanışma Toplantısı Tiyatro Topluluğu (6 ders) CSO Yılbaşı Konseri Programı Film Analizi (1 tane) Kitap Analizi (1 tane)	157	7
Lokman Hekim Etik Değerler Kulübü	Önemli ve belirli günlere özel programlar, eğitim seminerleri, manevi değerlere yönelik veya özel konuklarla söyleşiler, bilimsel konferanslar.	186	2
Müzik ve Halk Oyunları Kulübü	Önlük giyme törenleri, canlı müzik, Tanıtım konseri, tanışma etkinliği, engelliler günü konseri, yeni yıl konseri, Fresh rock grubu konseri 5	210	6
Okçuluk ve Atıcılık Kulübü	Öğrenci ve personellerimize ok atışı, Geleneksel Türk okçuluğu eğitimleri, Dünya Engelliler Günü işitme engelli çocuklarla ok atışı, Geleneksel Türk Okçuluğu Müzesini ziyareti, Milli Atıcılık Sporcusu Ayşegül Pehlivanlar ile söyleşi	160	5
Oryantring	Oryantiring, spor	120	1
Sağlıklı Beslenme ve Yaşam Kulübü	İstanbul Maratonu, diyabet standı, yeme bozukluğu konferansı	128	3
Sağlıkta Yönetişim ve İnovasyon Kulübü	Bilimsel faaliyetler, eğitimler, sosyal sorumluluk projeleri	214	4
Sosyal Hizmetler ve Dayanışma Kulübü	Konferanslar, seminerler, eğitimler, saha etkinlikleri, kurum ziyaretleri, öğrencilere yönelik öğrencileri birbirine kaynaştırıcı etkinlikler vb.	150	3
Sosyal Sorumluluk Topluluğu	Kulüp Tanıtım Günleri, Tebessüm Kahvesi Tanışma Etkinliği Yardımlaşma, Sosyal sorumluluk bilincini artırmak ve toplumsal farkındalığı artırmak amacıyla yapılan etkinlikler. STK ve vakıflarla yürütülen ortak projeler.	92	9
Teknotıp Kulübü	Akademik Proje Kampı, TeknoFest Finalleri Katılım, CardioXplore Ideathon Katılımı, Yönetim ve Genel Kurul Toplantıları (3), Kulüp Tanıtım Günleri, Türkiye geneli Sağlıkta Yapay Zeka Kulüpleriyle Toplantılar (3), Ulusal Sağlıkta Yapay Zeka Kongresi düzenleme toplantıları (10+), Aktif Üye Alım Toplantısı, T- Bülten Tanıtımları, Bowling Tanışma Etkinliği	114	3
Tiyatro Topluluğu		158	
Uluslararası Doktorlar Derneği Öğrenci Kulübü	Kulüp Tanıtım Günleri, Akif öğrenci alım toplantısı, Erasmus+ Bilgilendirme Konferansı, Let's Talk, MUN, Optimizm Konulu Seminer	368	1
Spor Kulübü	Sportif etkinlikler	300	18
Yettim Kulübü		89	6
İbn-i Sina Kulübü		265	10
Toplam		5.011	182

Sağlık Kültür ve Spor Daire Başkanlığı tarafından öğrenci kulüp ve topluluklarının katılımları ile düzenlenen faaliyetlere ilişkin bilgiler altta sunulmuştur.

Tablo- 43 Sağlık Kültür ve Spor Daire Başkanlığının Öğrenci Kulüp ve Toplulukları ile Birlikte Gerçekleştirdiği Faaliyetler

Kulüp/Topluluk Adı	Faaliyet Adı
Genç Mekteb-i Tıbbiyeliler	İşaret Dili Eğitimi
Yettim Kulübü	Tanışma Etkinliği
Sosyal Hizmetler ve Dayanışma Kulübü	Bağımlı Olma Bilinçli Ol
Genç Mekteb-i Tıbbiyeliler	Motivasyon ve Başarı
İbn-i Sina Sağlık Kulübü	Parfüm Yapımı
Bilimsel Araştırma Kulübü	Hacettepe Biyosfer Müzesi Gezisi
Birleşen Eller Kulübü	Hasta Ziyareti
Genç Mekteb-i Tıbbiyeliler	ODTÜ Toplum ve Bilim Müzesi Gezisi
Spor Kulübü	Taekwondo Türkiye Şampiyonası'na Katılım
Spor Kulübü	Unilig Kick Boks Müsabakası
Spor Kulübü	Unilig Masa Tenisi Müsabakaları
Spor Kulübü	Unilig Kick Boks Müsabakası +70 Kadınlar K1 kategorisi
Spor Kulübü	Unilig Kick Boks Müsabakası +74 erkek kategorisi
Spor Kulübü	Unilig Kick Boks Müsabakası +70 Kadınlar K1 kategorisi
Spor Kulübü	Unilig Kick Boks +74 erkek kategorisi
Genç Yeryüzü Doktorları Kulübü	Sağlıkta Yapay Zeka Sempozyumu
Genç Mekteb-i Tıbbiyeler Kulübü	Türkiye'nin Kalp Nakli Yapan İlk Kadın Doktoru: Prof. Dr. Serap Aykut Aka (Söyleşi)
Okçuluk ve Atıcılık Kulübü	Unilig Salon Okçuluk Müsabakası
Genç Mekteb-i Tıbbiyeler Kulübü	Hoş Sohbet Söyleşileri
Genç Mekteb-i Tıbbiyeler Kulübü	Sütur Atölyesi Etkinliği
Genç Mekteb-i Tıbbiyeler Kulübü	Ramazan Programı
Birleşen Eller Kulübü	Beraat Kandili Hasta Ziyareti
Genç Mekteb-i Tıbbiyeler Kulübü	Tecrübenin İzinde Op. Dr. Bekir Gülaç Söyleşisi
SKS	Somali Tıp Fakültesi El Sanatları Kursları
Sosyal Sorumluluk Kulübü	Döneme Hoş Geldin Sohbet Etkinliği
Sağlıklı Beslenme ve Yaşam Kulübü	Yeme Bozuklukları Farkındalık Haftası
Genç Yeryüzü Doktorları Kulübü	İyi Olacak Çocukların Ayağına Gidiyoruz Etkinliği
Genç Yeryüzü Doktorları Kulübü	Temel Yaşam Desteği Eğitimi
Genç Mekteb-i Tıbbiyeler Kulübü	Hoş Sohbet Söyleşileri
Lokman Hekim Etik Değerler Kulübü	Satır Arası Sohbetler Söyleşisi
Bütün Kulüpler	Filistin İçin Hayır Kermesi Etkinliği
Okçuluk ve Atıcılık Kulübü	İstanbul Gençlik ve Spor İl Müdürlüğü Geleneksel Türk Okçuluğu Etkinliği
Genç Kızılay Kulübü	Kan Bağışı Etkinliği
Satranç Kulübü	8 Mart Dünya Kadınlar Gününe Özel Satranç Turnuvası Etkinliği
Genç Yeryüzü Doktorları Kulübü	Yaşlı Bakımevi Ziyareti Etkinliği
Genç Mekteb-i Tıbbiyeler Kulübü	Hoş Sohbet Söyleşileri
İnsan ve Davranış Kulübü	Bilgi Yarışması Etkinliği
Okçuluk ve Atıcılık Kulübü	Sigarayı Bırak Hayatı 12'den Vur Etkinliği
Sağlıklı Beslenme ve Yaşam Kulübü	Siz Mi Obezsiniz Çevreniz mi? Etkinliği
Genç Mekteb-i Tıbbiyeler Kulübü	Nöro bilim Teknoloji Sempozyumu
Kariyer Kulübü	Gaziosmanpaşa Belediyesi Gençlik Merkezi'nin Üniversite Ziyareti
Satranç Kulübü	8 Mart Dünya Kadınlar Gününe Özel Satranç Turnuvası Etkinliği
Spor Kulübü	Türkiye Üniversite Sporları Federasyonu Kapalı Atletizm Etkinliği
Teknotıp Kulübü	Tekmer Gezisi Etkinliği
Müzik Kulübü	8 Mart Dünya Kadınlar Günü Müzik Dinletisi Etkinliği
Genç Kızılay Kulübü	Tıp Tarihi Müzesi Etkinliği

Kulüp/Topluluk Adı	Faaliyet Adı
Kariyer Kulübü	Kartal Yüksel- İlhan Alanyalı Fen Lisesi'nin Üniversitemizi Ziyareti
Spor Kulübü	Bursa Osmangazi Salon Atletizm Erkek Kategorisi
Spor Kulübü	Ünilig Kadın Basketbol Maçı Etkinliği
Sağlıkta Yönetişim ve İnovasyon Kulübü	Çanakkale Şehitlik Ziyareti
Sağlıkta Yönetişim ve İnovasyon Kulübü	Küçük Prens Film İzleme Etkinliği
Sağlıkta Yönetişim ve İnovasyon Kulübü	The Artist Film İzleme Etkinliği
Arama Kurtarma Kulübü	Afet Farkındalık Eğitimi
Spor Kulübü	Havalı Silahlar Türkiye Şampiyonası Etkinliği
Bütün Kulüpler	İftarda Buluşuyoruz Etkinliği
Kariyer Kulübü	Kitap Tahlili Etkinliği
Tıp Fakültesi Öğrenciler	The Future In Obstetrics And Gynecology Sempozyumu
Genç Yeryüzü Doktorları Kulübü	Down Sendromuna Multidisipliner Yaklaşım Sempozyumu
Kariyer Kulübü	Zeynep Kamil Sağlık Meslek Lisesi Üniversite Ziyareti
Kültür ve Sanat Kulübü	İslam Eserlerini Çiziyoruz Etkinliği
Spor Kulübü	TUSF Atıcılık Şampiyonası Erkekler Etkinliği
Spor Kulübü	TUSF Atıcılık Şampiyonası Kadınlar Etkinliği
Spor Kulübü	TUSF Havalı Tüfek Kadınlar Etkinliği
Spor Kulübü	TUSF Havalı Tüfek Erkekler Etkinliği
Spor Kulübü	TUSF Atıcılık Şampiyonası Erkekler Etkinliği
İbn-i Sina Sağlık Kulübü	Osmanlıca Değerlendirme Sınavı
Kültür ve Sanat Kulübü	Ankara Palas Müzesi Gezisi Etkinliği
Spor Kulübü	Unilig Kadın Voleybol Maçı Etkinliği
Genç Yeryüzü Doktorları Kulübü	Hijyen Eğitimi Etkinliği
Kariyer Kulübü	Teknopark AR-GE Gezisi
Bütün Kulüpler	Ramazan Şenliği Etkinliği
Bütün Kulüpler	İftarda Buluşuyoruz Etkinliği
Gezi ve Fotoğrafçılık Kulübü	Çanakkale Şehitlik Ziyareti
Bütün Kulüpler	Geleneksel İftar Programı Etkinliği
Genç Yeryüzü Doktorları Kulübü	Kanser Farkındalık Haftası Etkinliği
Tiyatro Kulübü	Cümbüş-ü İftar Tiyatro Etkinliği
Spor Kulübü	Burdur Badminton Bölgesel Lig Müsabakası
Kariyer Kulübü	Tuzla Mehmet Tekinalp Anadolu Lisesi Öğrencilerinin Üniversitemizi Ziyareti
Genç Yeryüzü Doktorları Kulübü	İyi Olacak Çocukların Ayağına Gidiyoruz Etkinliği
Spor Kulübü	Unilig Müsabakaları
Spor Kulübü	Karate Şampiyonası
Spor Kulübü	Kadın Basketbol Takımımızın Maçı
İnsan ve Davranış Kulübü	I. Psikoloji Günleri
Kariyer Kulübü	Sakarya Akyazı Eyyup Genç Fen Lisesi Öğrencilerinin Üniversitemizi Ziyareti
Kariyer Kulübü	Gülhane Tıp Fakültesi Dr. Hikmet Borsan Ulusal Tıp Kongresi
Kariyer Kulübü	Kayseri Melikgazi Şehit Mustafa Sezgin Kız Anadolu İmam Hatip Lisesi Öğrencilerinin Üniversitemizi Ziyareti
Kariyer Kulübü	Antalya Konyaaltı Hayme Ana Kız Anadolu İmam Hatip Lisesi Öğrencilerinin Üniversitemizi Ziyareti
Spor Kulübü	Kadın Basketbol Takımımızın Final Maçı
Spor Kulübü	Unilig Erkek Futbol Müsabakaları
Spor Kulübü	Unilig Kadın Futsal Müsabakaları
Bilimsel Araştırma Kulübü	Mesleki Beceri Atölyesi
Genç Kızılay Kulübü	Afet Farkındalık Eğitimi
Tiyatro Kulübü	BAY TOSSIE'Yİ KİM ÖLDÜRDÜ?

Kulüp/Topluluk Adı	Faaliyet Adı
Kariyer Kulübü	Mikroiş Oyun Eğitimi
Münazara ve Hitabet Kulübü	Tecrübe Konuşuyor: Prof. Dr. Erbuğ Keskin
İbn-i Sina Sağlık Kulübü	Parfüm Yapımı
Kariyer Kulübü	Kadıköy ASG Kız Anadolu İmam Hatip Lisesi Kariyer Zirvesi
Okçuluk ve Atıcılık Kulübü	Üniversitelerarası Geleneksel Türk Okçuluğu Müsabakası
Genç Kızılay Kulübü	Çocuklarla Trafik Güvenliği Buluşması
Spor Kulübü	Unilig Kadın Basketbol Yarı Final Maçımız
	Sporfest Etkinliği
Spor Kulübü	Unilig Kadın Basketbol Takımımızın Şampiyonluk Kutlamaları
Sporfest Etkinliği	Filistin'e Destek Yürüyüşü
Spor Kulübü	E-Spor Etkinliği
Genç Yeryüzü Doktorları Kulübü	Sağlık Sokağı
Tiyatro Kulübü	BAY TOSSIE'Yİ KİM ÖLDÜRDÜ?
Sporfest Etkinliği	İlk Türk Astronot Alper Gezeravcı Söyleşi
Oryantiring Kulübü	Bulma'cera Etkinliği
Kültür ve Sanat Kulübü	Açık Hava Sineması Elemental
Genç Mekteb-i Tıbbiyeliler Kulübü	Tecrübenin İzinde Çocukluk Çağı Travmaları Söyleşi
Uluslararası Öğrenci Kulübü- İnsan ve Davranış Kulübü	Şizofreni Sempozyumu
SKS	Somali Mogadişu Recep Tayyip Erdoğan Sağlık Bilimleri Fakültesi öğrencileri İstanbul'u Tanıtma Etkinliği
Tiyatro Kulübü	BAY TOSSIE'Yİ KİM ÖLDÜRDÜ?
Gelişim Kulübü	İstanbul'un Fetih Yolculuğu- Dr. Ahmet Zeki İZGÖER
Arama Kurtarma Kulübü	Afet Farkındalık Eğitimi
Genç Kızılay Kulübü	Tarihi Bir Destan "İstanbul'un Fethi"
SKS	Kültürfest Etkinliği
İnsan ve Davranış Kulübü	Psikodrama Atölyesi
Sağlıklı Beslenme ve Yaşam Kulübü	Glutensiz Tarifler Workshop
Gelişim Kulübü	İslam Bilim ve Teknoloji Tarihi Müze Gezisi



Sağlık Kültür ve Spor Daire Başkanlığı tarafından öğrencilere yönelik düzenlenen diğer sosyal, kültürel ve sportif faaliyetlere ilişkin bilgiler altta sunulmuştur.

Tablo- 44 Sağlık Kültür ve Spor Daire Başkanlığının Öğrencilere Yönelik Yaptığı Sosyal, Kültürel ve Sportif Faaliyetler

Faaliyet Adı	İçeriği
14 Mart Tıp Bayramı	Tüm tıp öğrencilerine sınıf ziyaretleri düzenlendi
UNİLİG Müsabakaları	(Basketbol, voleybol, tenis, futbol, badminton, masa tenisi, futsal) branşlarında sporcu öğrenci seçmesi
Filistin için Hayır Kermesi	Tüm öğrenci kulüplerinin katılımı ile bir hafta boyunca satış yapıldı
Rektör ile yüz yüze	Soru cevap söyleşi
Kadın Doğum ve Jinekoloji Sempozyumu	Sempozyum
Müzik Yarışması	Tüm kulüplerin katılımı ile gerçekleştirilmiştir
Uluslararası Sporfest Etkinlikleri	Yurt içi ve yurt dışında bulunan fakülte ve yüksekokulların katılımı ile gerçekleştirilmiştir
Şizofreni Sempozyumu	Sempozyum
2024 Mezuniyet Törenleri	
2024 Kültürfest Etkinlikleri	



Tablo- 45 Sağlık Bilimleri Üniversitesi Aracılığıyla Sağlanan Öğrenci Bursu Bilgileri

Bursun Kaynağı Vakıf-Dernek-Tüzel Kişi Bilgileri	Burstan Faydalanan Öğrenci Sayısı	1 Kişilik Burs Miktarı (TL,%)
Sağlık Bilimleri Haydarpaşa Eğitim ve Yardımlaşma Derneği (Dernek Bursu)	252	1.000
Sağlık Bilimleri Haydarpaşa Eğitim ve Yardımlaşma Derneği (Üstün Başarı Bursu 1-500 Sıralama)	1	4.000
Sağlık Bilimleri Haydarpaşa Eğitim ve Yardımlaşma Derneği (Spor Başarı Bursu)	1	1.500
Sağlık Bilimleri Üniversitesi (Öğle Yemeği Bursu)	580	%100 Burslu



2. Yatırımlar

2024 Yılı Yatırım Programı, 2024 Yılı Yatırım Programının Kabulü ve Uygulanmasına Dair Cumhurbaşkanlığı Kararı ile Resmî Gazetenin 15.01.2024 tarihli ve 32430 (mükerrer) sayısında yayımlanarak yürürlüğe girmiştir.

İstanbul ilinde Kültür sektöründe uygulanan tarihi Mekteb-i Tıbbiye-i Şahane Binası 3. Etap Restorasyonu projesinin fizikî gerçekleşme oranı %76 olup, projenin 2025 yılı içerisinde tamamlanması hedeflenmektedir.

İstanbul İl Afet Risk Planı (İRAP) kapsamında Valilik İl Planlama ve Koordinasyon Müdürlüğüne üçer aylık dönemler hâlinde İl Yatırım Takip Sistemi (İLYAS) aracılığıyla raporlanan ve deprem dönüşüm binası olarak yıkılarak yeniden yapılması planlanan Hamidiye İdari Binalar, Hamidiye Eczacılık Fakültesi, Hamidiye Hemşirelik Fakültesi ve Hamidiye Sağlık Bilimleri Fakültesi projeleri, proje karakteristik ve maliyetlerinde meydana gelen değişiklikler sonucu 2024 yılı ödeneklerinin ihaleye çıkılabilmesi için gerekli olan toplam maliyetin %10'unu karşılamadığı için ihale süreçlerine geçilemediğinden projelerin etap etap yapılarak inşa edilmesi planlanmış ve yıl içi yeni proje teklifi ile Hamidiye Merkezi Derslik ve İdari Binalar Projesi (1. Etap) yatırım programına alınmıştır.

Açık ve Kapalı Spor Tesislerinde uygulamaya konulan Hamidiye Kapalı Spor Salonunun ikmali işi Spor Toto Teşkilat Başkanlığından gönderilen şartlı bağış ve yardımlarla devam etmiştir.

Büyük Onarım projesi ödenekleri Ayrıntılı Finansman Programına (AFP) göre yılın ilk yarısında serbest bırakılmadığından uygulamaya başlanamamış; bina bakım ve onarımları Muhtelif İşler projesi kapsamında gerçekleştirilmiştir. Yılın ikinci yarısında ise Muhtelif İşler Projesi ile birlikte bina bakım ve onarımları gerçekleştirilmiştir. Muhtelif İşler projesi kapsamında ayrıca büro, okul ve hastane demirbaş ve mefruşatı alımları, laboratuvar cihazı alımları ile laboratuvar kurulumları, bilgi teknolojilerine yönelik donanım ve yazılım alımları gerçekleştirilmiştir.

İstanbul ilinde uygulanan projelerin 2024 yılı toplam ödeneği 899.933.639,00 TL iken bu ödeneklerin 652.234.197,46 TL'si proje hakedişleri ve uygulamaları kapsamında kullanılmıştır. Yatırım Programında yer alan ödeneklerin toplam nakdî gerçekleşmesi İstanbul ili için %72,24'tür. 2024 Yılı Yatırım Programında yer alan İstanbul ili projelerindeki gerçekleştirmeler, ödenen hakediş bilgileri, eklenen/aktarılan/düşülen ödenekler ve ek ödenek kaynakları ile sorunlar ve çözüm yolları altta sunulmuştur.



Tablo- 46 Yatırım Projeleri Bilgileri

Proje Adı	2024 Yılı Toplam Ödenek (TL)	2024 Yılı Harcama (e-bütçe, TL)	Nakdi Gerçekleşme Oranı (%)	Fizikî Gerçekleşme Oranı (%)
Mekteb-i Tıbbiye-i Şahane 3. Etap Restorasyonu	600.000.000	510.144.733,56	85%	76,20%
Açık ve Kapalı Spor Tesisleri	37.784.094,00	31.274.489,81	82%	75%
Büyük Onarım	17.400.000,00	4.031.946,00	23%	25%
Kampüs Altyapısı	1.000.000	994.000,00	99%	99%
Hamidiye İdari Binalar	0	0	0%	0%
Hamidiye Eczacılık Fakültesi	19.739.549	0	0%	0%
Hamidiye Hemşirelik Fakültesi	0	0	0%	0%
Hamidiye Sağlık Bilimleri Fakültesi	0	0	0%	0%
Yayın Alımı	10.000.000	9.906.005,26	99%	100%
Çeşitli Ünitelerin Etüt Projesi	100.000	0	0%	0%
Muhtelif İşler	116.016.000	83.887.666,83	72%	100%
Rektörlük Bilimsel Araştırma Projeleri	9.832.956	9.832.956,00	100%	100%
Hamidiye Merkezi Derslik ve İdari Binaları (1.Etap)	88.061.040	2.162.400,00	2%	0%
Toplam	899.933.639	652.234.197,46	72%	72%



Tablo- 47 Sektörler İtibariyle Proje Bilgileri

Sektör	Alt Sektör	Proje	Alt Proje	
Eğitim	Kültür	Mekteb-i Tıbbiye-i Şahane 3. Etap Restorasyonu	<i>Müstakil Proje</i>	
	Yükseköğretim	Derslik ve Merkezi Birimler	Hamidiye İdari Binalar Hamidiye Eczacılık Fakültesi Hamidiye Hemşirelik Fakültesi Hamidiye Sağlık Bilimleri Fakültesi	
		Kampüs Alt Yapısı	Kampüs Alt Yapısı Engelli Hayatının Kolaylaştırılması	
		Muhtelif İşler	Muhtelif İşler	
		Büyük Onarım	Büyük Onarım	
		Çeşitli Ünitelerin Etüt Projesi	Çeşitli Ünitelerin Etüt Projesi	
		Yayın Alımı	Yayın Alımı	
		Hamidiye Merkezi Derslik ve İdari Binaları (1.Etap)	<i>Müstakil Proje</i>	
		Beden Eğitimi ve Spor	Açık ve Kapalı Spor Tesisleri	Spor Tesislerinin Bakım ve Onarımı
		Diğer Kamu Hizmetleri- Sosyal	Teknolojik Araştırma	Rektörlük Bilimsel Araştırma Projeleri

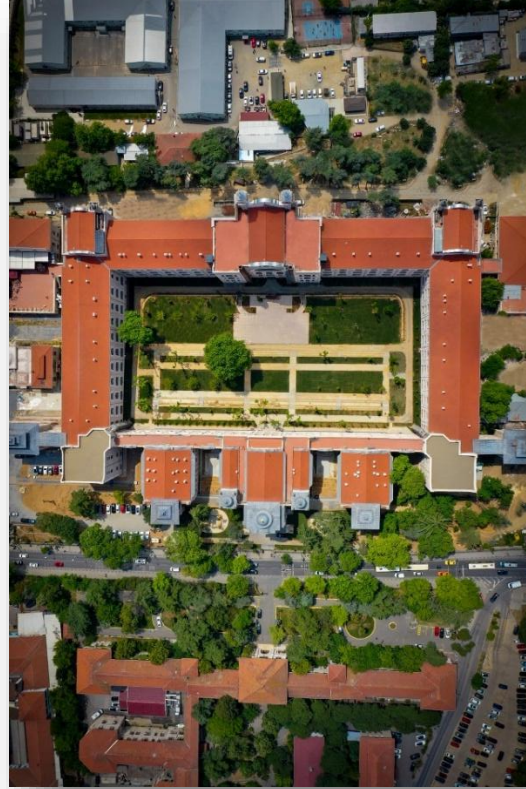

Tablo- 48 Finansman Kaynaklarına Göre Proje Bilgileri

Sektör-Alt Sektör	Proje No	Proje Adı	2024 Yılı Başlangıç Ödeneği (KaYa, TL)	2024 Yılı Toplam Ödenek (e-bütçe, TL)	Finansman Kaynağı
Eğitim-Kültür	2022H04-207604	Mektedir-i Tıbbiye-i Şahane 3. Etap Restorasyonu	250.000.000	600.000.000	Hazine Yardımı
Eğitim-Beden Eğitimi ve Spor	2023H05-212725-212726	Spor Tesislerinin Bakım ve Onarımı	0	25.361.609,19	Şartlı Bağış ve Yardım
Eğitim-Beden Eğitimi ve Spor	2023H05-212725-212726	Spor Tesislerinin Bakım ve Onarımı	10.000.000	12.422.484,81	Hazine Yardımı
Eğitim-Yükseköğretim	2023H03-212504-212505	Büyük Onarım	35.000.000	17.400.000	Hazine Yardımı
Eğitim-Yükseköğretim	2021H03-168594-168595	Kampüs Altyapısı	1.000.000	1.000.000	Hazine Yardımı
Eğitim-Yükseköğretim	2016H03-2685-154390	Hamidiye İdari Binalar	10.000.000	0	Hazine Yardımı
Eğitim-Yükseköğretim	2016H03-2685-154398	Hamidiye Eczacılık Fakültesi	20.000.000	19.739.549	Hazine Yardımı
Eğitim-Yükseköğretim	2016H03-2685-168588	Hamidiye Hemşirelik Fakültesi	15.000.000	0	Hazine Yardımı
Eğitim-Yükseköğretim	2016H03-2685-168589	Hamidiye Sağlık Bilimleri Fakültesi	24.000.000	0	Hazine Yardımı
Eğitim-Yükseköğretim	2024H03-233124	Yayın Alımı	10.000.000	10.000.000	Hazine Yardımı
Eğitim-Yükseköğretim	2024H03-233126	Çeşitli Ünitelerin Etüt Projesi	100.000	100.000	Hazine Yardımı
Eğitim-Yükseköğretim	2024H03-233129	Muhtelif İşler	130.002.000	116.016.000	Hazine Yardımı
Diğer Kamu Hizmetleri-Sosyal-Teknolojik Araştırma	2024K12-234100	Rektörlük Bilimsel Araştırma Projeleri	1.579.000	9.832.956	Yükseköğretim Öz Gelirleri
Eğitim-Yükseköğretim	2024H03-250645	Hamidiye Merkezi Derslik ve İdari Binaları (1. Etap)	0	88.061.040	Hazine Yardımı
Toplam			506.681.000	899.933.639	

2.1. Yıllara Sâri Projeler

2.1.1. Mekteb-i Tıbbiye-İ Şahane Binası 3. Etap Restorasyonu

Mekteb-i Tıbbiye-i Şahane 3. Etap Restorasyonu projesine ait ödenek bilgileri ve harcama tutarları ile gerçekleştirme oranları altta sunulmuştur.

Tablo- 49 Proje Ödenek Bilgileri (Mekteb-i Tıbbiye-i Şahane 3. Etap Restorasyonu, TL)

Proje Adı	Proje Toplam Ödeneği (2023-2025)	2024 Yılı Başlangıç Ödeneği	2024 Yılı Toplam Ödenek	2024 Yılı Toplam Harcama	2025 Yılına Devreden Likit Ödenek
Mekteb-i Tıbbiye-i Şahane 3. Etap Restorasyonu	1.110.000.000	250.000.000	600.000.000	510.144.733,56	89.855.266,44

Tablo- 50 Yıl İçi Revizyonlar (Mekteb-i Tıbbiye-i Şahane 3. Etap Restorasyonu, TL)

Proje Adı	Mekteb-i Tıbbiye-i Şahane 3. Etap Restorasyonu
2024 Yılı Başlangıç Ödeneği	250.000.000
Yıl İçi Eklenen	+350.000.000
Kaynağı	Yatırımları Hızlandırma Ödeneği (YHÖ)
Toplam Ödenek	600.000.000

Grafik- 15 2024 Yılı Nakdî Gerçekleşme (Mekteb-i Tıbbiye-i Şahane 3. Etap Restorasyonu, %)

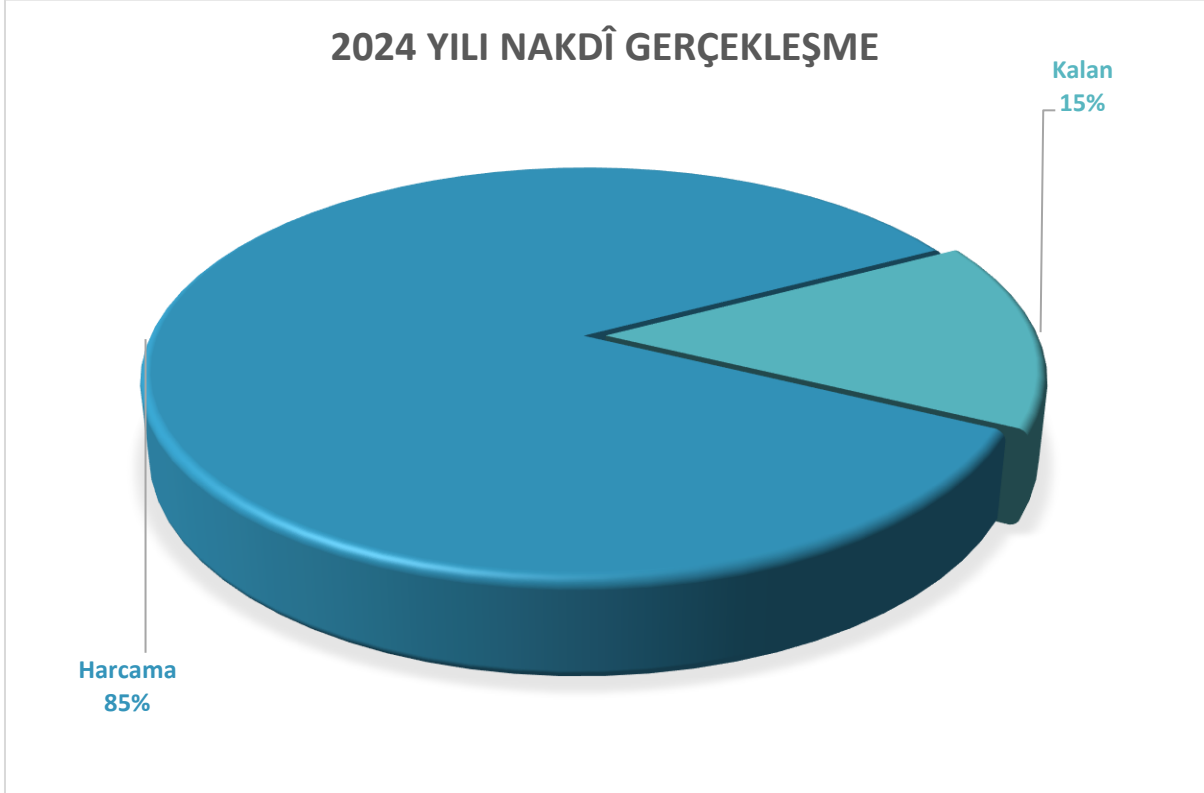

Tablo- 51 Proje Hakediş Bilgileri (Mekteb-i Tıbbiye-i Şahane 3. Etap Restorasyonu)

Hakediş No.	Brüt Tutar (TL)	Hakediş Tarihi
1 No'lu Hakediş	3.750.000,00	22.02.2023
1 No'lu Hakediş	36.464.266,91	1.03.2023
2 No'lu Hakediş	69.115.820,56	24.03.2023
3 No'lu Hakediş	31.573.412,75	18.04.2023
4 No'lu Hakediş	4.096.499,78	18.05.2023
4 No'lu Hakediş	20.000.000,00	2.08.2023
4 No'lu Hakediş	172.896,94	8.08.2023
5 No'lu Hakediş	31.773.691,43	11.08.2023
6 No'lu Hakediş	18.603.677,08	15.08.2023
7 No'lu Hakediş	21.134.860,60	22.09.2023
8 No'lu Hakediş	5.998.526,99	17.10.2023
9 No'lu Hakediş	48.167.716,75	24.10.2023
10 No'lu Hakediş	50.000.295,42	23.11.2023
11 No'lu Hakediş	24.148.334,79	21.12.2023
11 No'lu Hakediş	75.000.000,00	28.12.2023
11 No'lu Hakediş	1.599.122,72	12.02.2024
12 No'lu Hakediş	10.937.321,26	12.02.2024
13 No'lu Hakediş	27.751.556,02	14.03.2024
13 No'lu Hakediş	55.112.319,10	27.03.2024
14 No'lu Hakediş	39.297.680,90	22.04.2024
14 No'lu Hakediş	287.610,03	09.05.2024
15 No'lu Hakediş	33.712.389,97	30.05.2024
15 No'lu Hakediş	12.446.225,04	03.06.2024
16 No'lu Hakediş	29.598.592,93	11.07.2024
17 No'lu Hakediş	40.795.543,45	27.08.2024
18 No'lu Hakediş	50.734.638,76	26.09.2024
21 No'lu Hakediş	42.180.942,43	30.10.2024
22 No'lu Hakediş	47.845.178,59	03.12.2024
23 No'lu Hakediş	117.845.612,36	23.12.2024
Toplam	950.144.733,56	

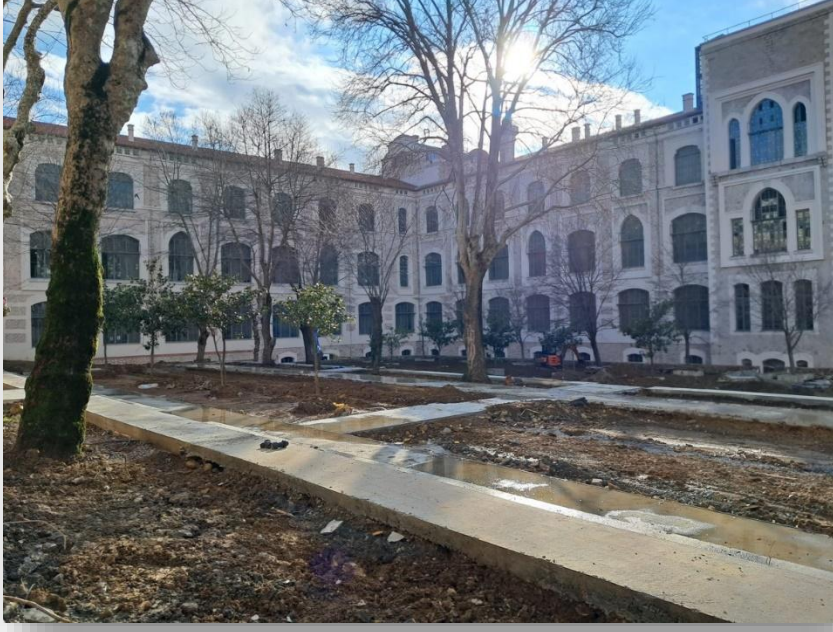









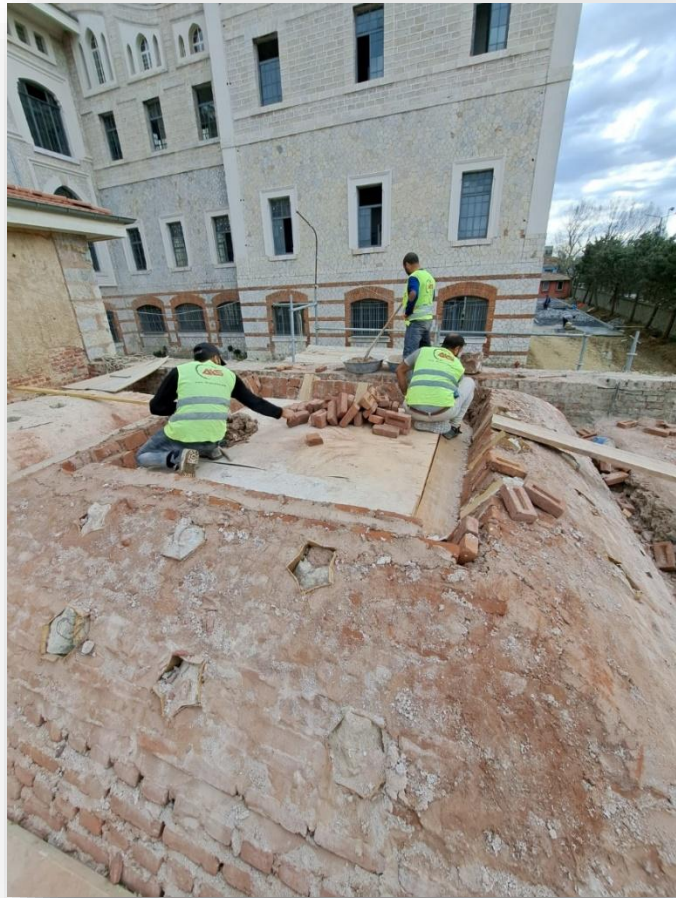

Görseller: Mekteb-i Tıbbiye-i Şahane Binası 3. Etap Restorasyonu Projesi

2.1.2. Açık ve Kapalı Spor Tesisleri

Açık ve Kapalı Spor Tesisleri Beden Eğitimi ve Spor alt sektöründe öğrencilerin akademik, kültürel ve sosyal gelişimlerinin tamamlayıcı bir unsuru olan spor tesislerinin yapımı ile mevcut spor tesislerinin bakım ve onarımlarının gerçekleştirilmesi hedeflenmektedir. Proje uygulamaları alt projeler itibarıyla gerçekleştirilmekte olup, detay bilgiler altta sunulmuştur.

A. Spor Tesislerinin Bakım Onarımı

Beden Eğitimi ve Spor alt sektöründe yer alan Açık ve Kapalı Spor Tesisleri projesinin alt projesi olarak Spor Tesislerinin Bakım Onarımı projesi ile İstanbul Hamidiye’de yer alan kapalı spor salonunun ikmal edilerek tamamlanması gerçekleştirilmesi hedeflenmiştir.

Spor Toto Teşkilat Başkanlığı ile yapılan protokol gereği İstanbul’da devam eden kapalı spor tesisinin ikmal için gönderilen şartlı bağışlar Cumhurbaşkanlığı Olurları ile projeye ödenek olarak eklenmiştir.

Tablo- 52 Proje Ödenek Bilgileri (Spor Tesislerinin Bakım Onarımı, TL)

Proje Adı	Proje Toplam Ödenegi (2023-2025)	2024 Yılı Başlangıç Ödenegi	2024 Yılı Toplam Ödenek	2024 Yılı Toplam Harcama	2025 Yılına Devreden Likit Ödenek
Spor Tesislerinin Bakım Onarımı	58.784.094	10.000.000	37.784.094,00	31.274.489,81	6.509.604,19

Tablo- 53 Yıl İçi Revizyonlar (Spor Tesislerinin Bakım Onarımı, TL)

Proje Adı	Spor Tesislerinin Bakım Onarımı
2024 Yılı Başlangıç Ödenegi	10.000.000
Yıl İçi Eklenen-1	+25.361.610
Kaynağı-1	Şartlı Bağış ve Yardım
Yıl İçi Eklenen-2	+2.422.484
Kaynağı-2	Likit Karşılığı Ödenek
Toplam Ödenek	37.784.094

Grafik- 16 2024 Yılı Nakdî Gerçekleşme (Spor Tesislerinin Bakım Onarımı, %)



Tablo- 54 Proje Hakedişleri (Kapalı Spor Salonları İkmal İnşaatı Yapım İşİ, TL)

Hakediş No.	Brüt Tutar (TL)	Hakediş Tarihi
1 No'lu Hakediş	1.236.637,37	22.09.2023
2 No'lu Hakediş	1.361.609,18	09.02.2024
2 No'lu Hakediş	3.114.202,54	16.02.2024
2 No'lu Hakediş	1.000.000,00	01.03.2024
2 No'lu Hakediş	708.387,60	20.03.2024
3 No'lu Hakediş	3.114.202,54	20.03.2024
4 No'lu Hakediş	6.640.664,38	20.03.2024
5 No'lu Hakediş	3.000.000,00	04.06.2024
5 No'lu Hakediş	2.179.438,57	07.06.2024
5 No'lu Hakediş	3.480.350,70	07.06.2024
5 No'lu Hakediş	4.762.753,68	11.06.2024
5 No'lu Hakediş	256.008,20	25.07.2024
5 No'lu Hakediş	720.872,42	24.12.2024
Toplam	31.575.127,18	

Tablo- 55 Proje Kapsamında Gerçekleştirilen Alımlar (Spor Tesislerinin Bakım Onarımı, TL)

İşin Adı	Brüt Tutar (TL)	Tarih
Hamidiye Külliyesi Yaşam Bilimleri Fakültesi Spor Tesisleri Çevre Korkulukları Yapım İşİ	738.000,00	13.12.2024
Yaşam Bilimleri Fakültesi İdari Bina Mutfak Dolabı ve Muhtelif Tadilat İşleri Yapım İşİ	198.000,00	24.12.2024
Toplam	3.719.991,80	



Görseller: Hamidiye Kapalı Spor Salonu İkmal İnşaatı Yapım İşi

2.1.3. Büyük Onarım

Büyük Onarım projesi ile Sağlık Bilimleri Üniversitesinin İstanbul ve Ankara’da yer alan mevcut yapı stokunun bakım ve onarımlarının sağlanarak; sunulan eğitim-öğretim, AR-Ge ve idari hizmetlerin daha sağlıklı ve uygun fizikî koşullarda gerçekleştirilmesi hedeflenmektedir.

Tablo- 56 Proje Ödenek Bilgileri (Büyük Onarım, TL)

Proje Adı	Proje Toplam Ödeneği (2023-2025)	2024 Yılı Başlangıç Ödeneği	2024 Yılı Toplam Ödenek	2024 Yılı Toplam Harcama	2025 Yılına Devreden Likit Ödenek
Büyük Onarım	72.500.000,00	35.000.000	17.400.000	4.031.946,00	13.368.054,00

Tablo- 57 Yıl İçi Revizyonlar (Büyük Onarım, TL)

Proje Adı	Büyük Onarım	
2024 Yılı Başlangıç Ödeneği		35.000.000
Yıl İçi Düşülen		-17.600.000
Aktarılan Proje	Büyük Onarım (Ankara)	
Toplam Ödenek		17.400.000

Grafik- 17 2024 Yılı Nakdî Gerçekleşme (Büyük Onarım, %)

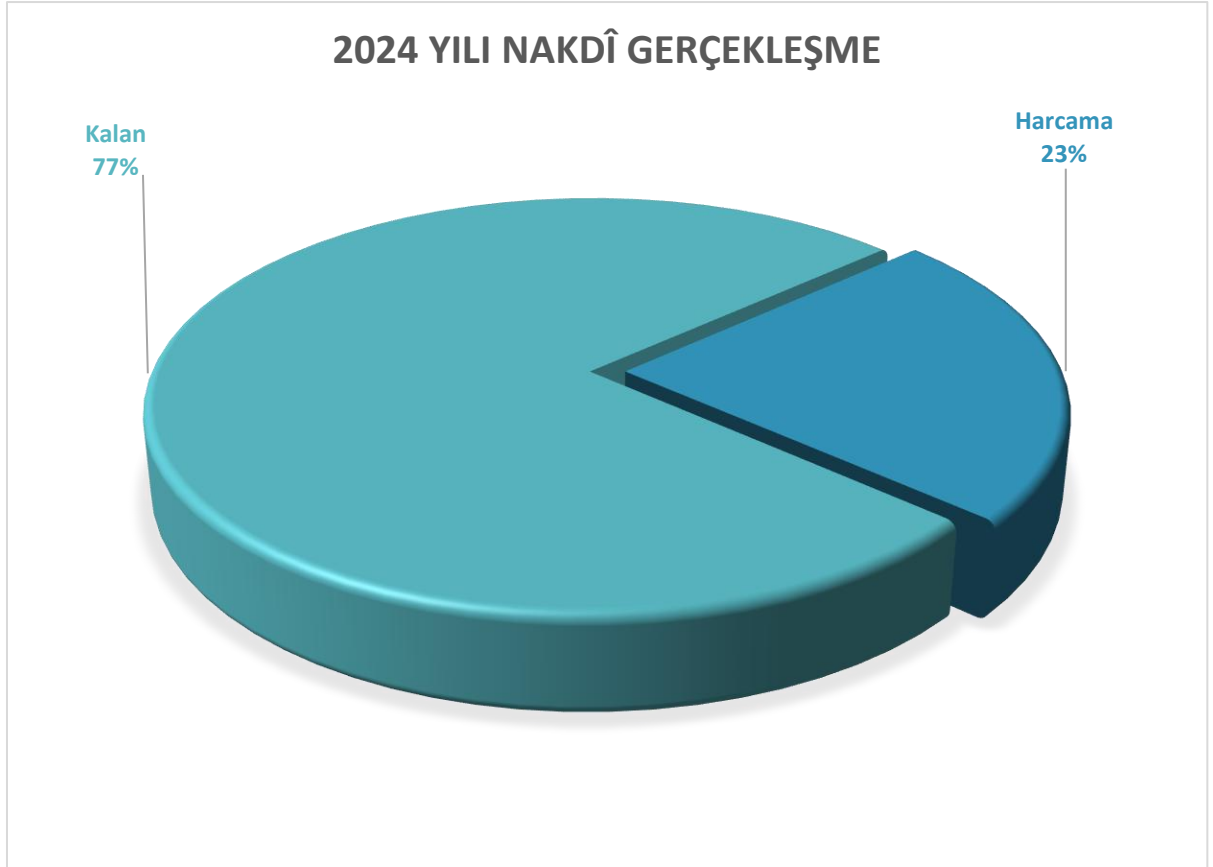

Tablo- 58 Proje Kapsamında Gerçekleştirilen Alımlar (Büyük Onarım, TL)

İşin Adı	Brüt Tutar (TL)	Tarih
Egzersiz ve Spor Bilimleri Bölümü Tahrip Olan Çatının Yeniden Yapım İşİ	716.832,00	13.11.2024
İdari ve Mali İşler Daire Başkanlığı Temizlik Personeli İçin Eski Kazan Dairesinin Ofise Dönüştürülmesi Yapım İşİ	619.389,60	27.11.2024
Hamidiye Külliyesi Tarihi Bina Jeneratörlerin İlk Yıl Periyodik Bakım Hizmet Alım İşİ	117.091,20	17.12.2024
Sağlık Kültür ve Spor Daire Başkanlığı Giriş Zemini Epoksi Su İzolasyonu Yapım İşİ	666.240,00	17.12.2024
Çelik Yapılara Ulaşımı Sağlayan ve Bir Kısmı Yıkılan Ana Merdivenin Yeniden Yapılması Yapım İşİ	461.880,00	19.12.2024
Diş Hekimliği Fakültesi ve BAP Koordinatörlüğünün Kullanımındaki Çeşitli Mahallerde Tadilat İşleri Yapım İşİ	358.993,20	23.12.2024
Geri Dönüşüm Geçici Atık Toplama Deposu Yapım İşİ	732.120,00	24.12.2024
Hamidiye Külliyesi Çeşitli Alanlarda Asfalt Yama Yapım İşİ	359.400,00	25.12.2024
Toplam	4.031.946,00	

2.1.4. Kampüs Altyapısı

A. Kampüs Altyapısı

Kampüs Altyapısı Sağlık Bilimleri Üniversitesinin İstanbul'da yer alan yerleşkelerinin alt yapı dönüşümlerinin gerçekleştirildiği toplu projedir.

Proje kapsamında doğalgaz, elektrik, su ve telefon hatlarının iyileştirilmesi, su isale hatlarının yapımı, kanalizasyon hatlarına ilişkin yapım işleri ile peyzaj ve çevre koruma faaliyetlerinin gerçekleştirilmesi hedeflenmiştir.

Tablo- 59 Proje Ödenek Bilgileri (Kampüs Altyapısı, TL)

Proje Adı	Proje Toplam Ödeneği (2021-2025)	2024 Yılı Başlangıç Ödeneği	2024 Yılı Toplam Ödenek	2024 Yılı Toplam Harcama	2025 Yılına Devreden Likit Ödenek
Kampüs Altyapısı	26.571.000	1.000.000	1.000.000	994.000,00	6.000,00

Grafik- 18 2024 Yılı Nakdî Gerçekleşme (Kampüs Altyapısı, %)



Tablo- 60 Proje Kapsamında Gerçekleştirilen Alımlar (Kampüs Altyapısı, TL)

İşin Adı	Brüt Tutar (TL)	Tarih	Uygulama İli
Hamidiye Külliyesi Çelik Yapılar Yangın Tesisatı Revizyonu Yapım İşİ	256.000,00	30.10.2024	İstanbul
Gülhane Külliyesi Yemekhane Girişi Engelli Platformu Yapım İşİ	738.000,00	31.10.2024	Ankara
Toplam	994.000,00		

2.1.5. Derslik ve Merkezi Birimler

Toplaştırılmış ve tadat edilmiş bir proje olan Derslik ve Merkezi Birimler ana projesinin altında yer alan alt projelerle Sağlık Bilimleri Üniversitesinin derslik ve merkezi birim inşaatları, projenin yatırım programına alındığı tarih olan 2016 yılından bugüne devam etmektedir.

Derslik ve Merkezi Birimler ana projesinin alt projeleri itibariyle bilgiler altta sunulmuştur.

A. Hamidiye İdari Binalar

Hamidiye İdari Binalar projesi ile İstanbul Hamidiye Yerleşkesinde bulunan ve deprem risk analizine göre riskli statüde bulunan idari hizmet binaların yıkılıp; Selimiye bölgesinde daire başkanlıkları ile diğer idari birimlerin hizmet vereceği depreme dayanıklı hizmet binası yapılması hedeflenmektedir. Proje ihale sürecindeyken Cumhurbaşkanlığının 2024/7 sayılı Tasarruf Genelgesi kapsamında 10.000.000 TL'lik başlangıç ödeneğinin 9.000.000 TL'lik kısmına tasarruf tedbiri uygulanarak ödenekleri bloke edilmiştir.

Hamidiye İdari Binalar projesine ait proje numarası, projenin ait olduğu sektör bilgileri, projenin başlama ve bitiş yılları, projenin türü ve karakteristik bilgileri, proje kaynağına ilişkin bilgiler ve ödenek detay bilgileri, ihalesi sonuçlanan projeye ilişkin sözleşme bilgileri ve harcama tutarları ile gerçekleşme oranları altta sunulmuştur.

Tablo- 61 Proje Ödenek Bilgileri (Hamidiye İdari Binalar, TL)

Proje Adı	Proje Toplam Ödeneği (2020-2026)	2024 Yılı Başlangıç Ödeneği	2024 Yılı Toplam Ödenek	2024 Yılı Toplam Harcama	2025 Yılına Devreden Likit Ödenek
Hamidiye İdari Binalar	99.000.000	10.000.000	0	0	0

Tablo- 62 Yıl İçi Revizyonlar (Hamidiye İdari Binalar, TL)

Proje Adı	Hamidiye İdari Binalar	
2024 Yılı Başlangıç Ödeneği		10.000.000
Yıl İçi Düşülen-1		-9.000.000
Aktarılan Proje-1	Tasarruf Ödeneği	
Yıl İçi Düşülen-2		-1.000.000
Aktarılan Proje-2	Hamidiye Merkezi Derslik ve İdari Binaları (1.Etap)	
Toplam Ödenek		0



Görsel: İstanbul İl Afet Risk Azaltma Planı (İRAP) Tanımlı Hamidiye İdari Binalar Projesi

B. Hamidiye Eczacılık Fakültesi

Hamidiye Eczacılık Fakültesi projesi ile İstanbul Selimiye bölgesinde bulunan ve deprem risk analizine göre riskli statüde bulunan derslik binaların yıkılıp; Selimiye bölgesinde depreme dayanıklı eğitim binası yapılması hedeflenmektedir. Proje ihale sürecindeyken Cumhurbaşkanlığının 2024/7 sayılı Tasarruf Genelgesi kapsamında 20.000.000 TL'lik başlangıç ödeneğinin 14.200.000 TL'lik kısmına tasarruf tedbiri uygulanarak ödenekleri bloke edilmiştir.

Hamidiye Eczacılık Fakültesi projesine ait proje numarası, projenin ait olduğu sektör bilgileri, projenin başlama ve bitiş yılları, projenin türü ve karakteristik bilgileri, proje kaynağına ilişkin bilgiler ve ödenek detay bilgileri, ihalesi sonuçlanan projeye ilişkin sözleşme bilgileri ve harcama tutarları ile gerçekleşme oranları altta sunulmuştur.

Tablo- 63 Proje Ödenek Bilgileri (Hamidiye Eczacılık Fakültesi, TL)

Proje Adı	Proje Toplam Ödeneği (2020-2026)	2024 Yılı Başlangıç Ödeneği	2024 Yılı Toplam Ödenek	2024 Yılı Toplam Harcama	2025 Yılına Devreden Likit Ödenek
Hamidiye Eczacılık Fakültesi	199.150.000	20.000.000	19.739.549	0	19.739.549

Tablo- 64 Yıl İçi Revizyonlar (Hamidiye Eczacılık Fakültesi, TL)

Proje Adı	Hamidiye Eczacılık Fakültesi
2024 Yılı Başlangıç Ödeneği	20.000.000
Yıl İçi Eklenen	+13.939.549
Kaynağı	Likit Karşılığı Ödenek
Yıl İçi Düşülen	-14.200.000
Aktarılan Proje	Tasarruf Ödeneği
Toplam Ödenek	19.739.549

Grafik- 19 2024 Yılı Nakdî Gerçekleşme (Hamidiye Eczacılık Fakültesi, %)



C. Hamidiye Hemşirelik Fakültesi

Hamidiye Hemşirelik Fakültesi projesi ile İstanbul Selimiye bölgesinde bulunan ve deprem risk analizine göre riskli statüde bulunan derslik binaların yıkılıp; Selimiye bölgesinde depreme dayanıklı eğitim binası yapılması hedeflenmektedir. Proje ihale sürecindeyken Cumhurbaşkanlığının 2024/7 sayılı Tasarruf Genelgesi kapsamında 15.000.000 TL'lik başlangıç ödeneğinin 5.000.000 TL'lik kısmına tasarruf tedbiri uygulanarak ödenekleri bloke edilmiştir.

Hamidiye Hemşirelik Fakültesi projesine ait proje numarası, projenin ait olduğu sektör bilgileri, projenin başlama ve bitiş yılları, projenin türü ve karakteristik bilgileri, proje kaynağına ilişkin bilgiler ve ödenek detay bilgileri, ihalesi sonuçlanan projeye ilişkin sözleşme bilgileri ve harcama tutarları ile gerçekleştirme oranları altta sunulmuştur.

Tablo- 65 Proje Ödenek Bilgileri (Hamidiye Hemşirelik Fakültesi, TL)

Proje Adı	Proje Toplam Ödeneği (2021-2026)	2024 Yılı Başlangıç Ödeneği	2024 Yılı Toplam Ödenek	2024 Yılı Toplam Harcama	2025 Yılına Devreden Likit Ödenek
Hamidiye Hemşirelik Fakültesi	143.500.000	15.000.000	0	0	0

Tablo- 66 Yıl İçi Revizyonlar (Hamidiye Hemşirelik Fakültesi, TL)

Proje Adı	Hamidiye Hemşirelik Fakültesi	
2024 Yılı Başlangıç Ödeneği		15.000.000
Yıl İçi Düşülen-1		-5.000.000
Aktarılan Proje-1	Tasarruf Ödeneği	
Yıl İçi Düşülen-2		-10.000.000
Aktarılan Proje-2	Hamidiye Merkezi Derslik ve İdari Binaları (1.Etap)	
Toplam Ödenek		0

D. Hamidiye Sağlık Bilimleri Fakültesi

Hamidiye Sağlık Bilimleri Fakültesi projesi ile İstanbul Selimiye bölgesinde bulunan ve deprem risk analizine göre riskli statüde bulunan derslik binaların yıkılıp; Selimiye bölgesinde depreme dayanıklı eğitim binası yapılması hedeflenmektedir. Proje ihale sürecindeyken Cumhurbaşkanlığının 2024/7 sayılı Tasarruf Genelgesi kapsamında 24.000.000 TL'lik başlangıç ödeneğinin 5.000.000 TL'lik kısmına tasarruf tedbiri uygulanarak ödenekleri bloke edilmiştir.

Hamidiye Sağlık Bilimleri Fakültesi projesine ait proje numarası, projenin ait olduğu sektör bilgileri, projenin başlama ve bitiş yılları, projenin türü ve karakteristik bilgileri, proje kaynağına ilişkin bilgiler ve ödenek detay bilgileri, ihalesi sonuçlanan projeye ilişkin sözleşme bilgileri ve harcama tutarları ile gerçekleştirme oranları altta sunulmuştur.

Tablo- 67 Proje Ödenek Bilgileri (Hamidiye Sağlık Bilimleri Fakültesi, TL)

Proje Adı	Proje Toplam Ödeneği (2021-2026)	2024 Yılı Başlangıç Ödeneği	2024 Yılı Toplam Ödenek	2024 Yılı Toplam Harcama	2025 Yılına Devreden Likit Ödenek
Hamidiye Sağlık Bilimleri Fakültesi	239.400.000	24.000.000	0	0	0

Tablo- 68 Yıl İçi Revizyonlar (Hamidiye Sağlık Bilimleri Fakültesi, TL)

Proje Adı	Hamidiye Sağlık Bilimleri Fakültesi
2024 Yılı Başlangıç Ödeneği	24.000.000
Yıl İçi Düşülen-1	-5.000.000
Aktarılan Proje-1	Tasarruf Ödeneği
Yıl İçi Düşülen-2	-19.000.000
Aktarılan Proje-2	Hamidiye Merkezi Derslik ve İdari Binaları (1.Etap)
Toplam Ödenek	0

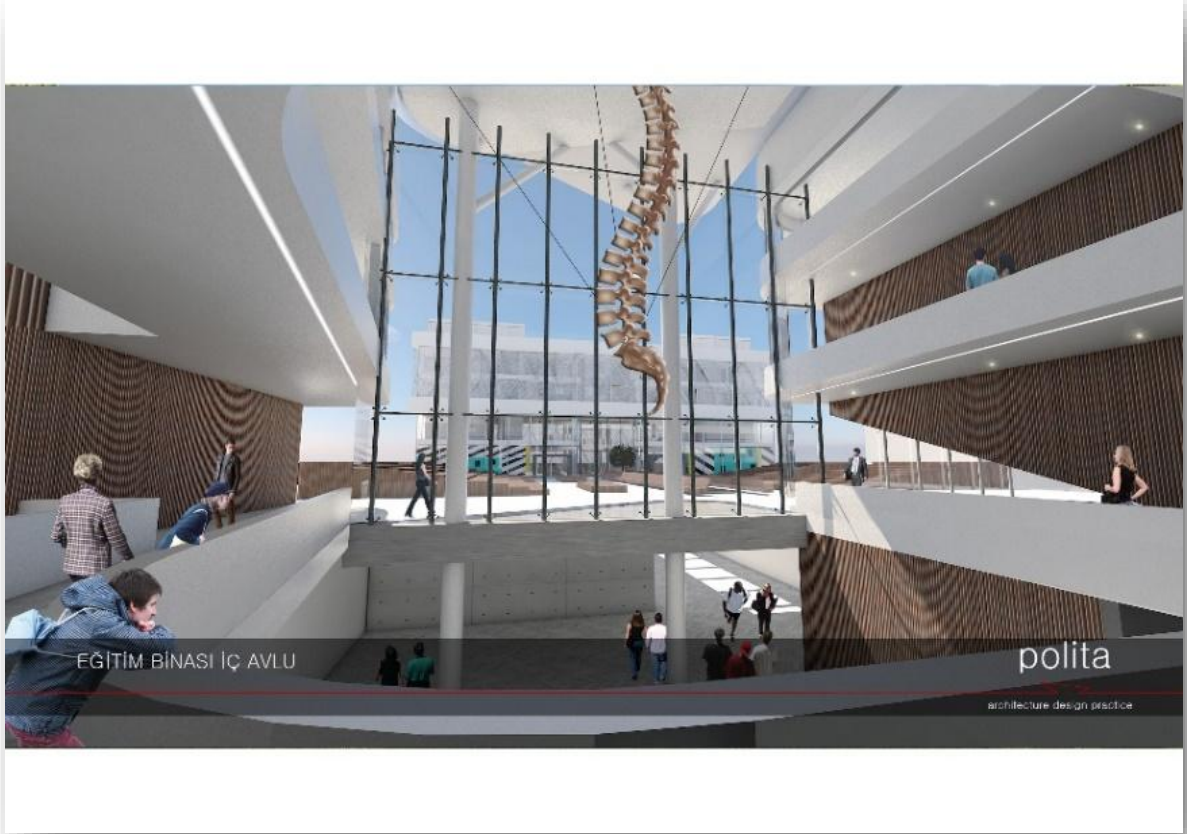

Görsel: İstanbul İl Afet Risk Azaltma Planı (İRAP) Tanımlı Hamidiye Sağlık Bilimleri Fakültesi Projesi

2.1.6. Hamidiye Merkezi Derslik ve İdari Binalar (1. Etap)

Hamidiye Merkezi Derslik ve İdari Binalar (1. Etap) projesi ile 2019 Eylül ayında meydana gelen Silivri/İstanbul Depreminden sonra riskli yapı statüsüne düşen Sağlık Bilimleri Üniversitesine bağlı eğitim ve idari hizmet binalarının yıkılıp yeniden yapılması hedeflenmektedir.

Tablo- 69 Proje Ödenek Bilgileri (Hamidiye Merkezi Derslik ve İdari Binalar-1.Etap, TL)

Proje Adı	Proje Toplam Ödeneği (2024-2026)	2024 Yılı Başlangıç Ödeneği	2024 Yılı Toplam Ödenek	2024 Yılı Toplam Harcama	2025 Yılına Devreden Likit Ödenek
Hamidiye Merkezi Derslik ve İdari Binalar (1.Etap)	286.678.000	0	88.061.040	2.162.400	85.898.640

Tablo- 70 Yıl İçi Revizyonlar (Hamidiye Merkezi Derslik ve İdari Binalar-1.Etap, TL)

Proje Adı	Hamidiye Merkezi Derslik ve İdari Binalar (1.Etap)
2024 Yılı Başlangıç Ödeneği	0
Yıl İçi Eklenen-1	+10.000.000
Kaynağı-1	Hamidiye Hemşirelik Fakültesi
Yıl İçi Eklenen-2	+1.000.000
Kaynağı-2	Hamidiye İdari Binalar
Yıl İçi Eklenen-3	+19.000.000
Kaynağı-3	Hamidiye Sağlık Bilimleri Fakültesi
Yıl İçi Eklenen-4	+38.061.040
Kaynağı-4	Likit Karşılığı Ödenek
Yıl İçi Eklenen-5	+20.000.000
Kaynağı-5	Yatırımları Hızlandırma Ödeneği (YHÖ)
Toplam Ödenek	88.061.040

Grafik- 20 2024 Yılı Nakdî Gerçekleşme (Hamidiye Merkezi Derslik ve İdari Binalar-1.Etap, %)



Tablo- 71 Proje Kapsamında Gerçekleştirilen Alımlar (Hamidiye Merkezi Derslik ve İdari Binalar-1.Etap, TL)

İşin Adı	Brüt Tutar (TL)	Tarih
SBÜ Hamidiye Yerleşkesi Hamidiye Merkezi Derslik ve İdari Binaları Avan ve Uygulama Projelerinin Etaplara Ayrılması Sebebiyle Revize Mekanik Uygulama Projelerinin ve İhale Dokümanlarının Dosyasının Hazırlanma İşİ	720.000,00	22.10.2024
SBÜ Hamidiye Yerleşkesi Hamidiye Merkezi Derslik ve İdari Binaları Avan ve Uygulama Projelerinin Etaplara Ayrılması Sebebiyle Revize Elektrik Uygulama Projelerinin ve İhale Dokümanlarının Dosyasının Hazırlanma İşİ	720.000,00	27.12.2024
SBÜ Hamidiye Yerleşkesi Hamidiye Merkezi Derslik ve İdari Binaları Avan ve Uygulama Projelerinin Etaplara Ayrılması Sebebiyle Revize Statik Uygulama Projelerinin ve İhale Dokümanlarının Dosyasının Hazırlanma İşİ	722.400,00	27.12.2024
Toplam	2.162.400,00	



Görsel: Selimiye-Üsküdar Bölgesine Yapılacak Olan İstanbul İl Afet Risk Azaltma Planı (İRAP)

2.2. Yıllık Projeler

2.2.1. Yayın Alımı

Yayın Alımı projesi ile Sağlık Bilimleri Üniversitesinin kullanıcılarına e-kütüphane hizmetleriyle elektronik ortamda sunduğu yayın alımları ve veri tabanı aboneliklerinin sağlanması ve Üniversitesin İstanbul Hamidiye’de bulunan SBÜ Merkez Kütüphanesine basılı yayın alımlarının gerçekleştirilmesi hedeflenmiştir.

Tablo- 72 Proje Ödenek Bilgileri (Yayın Alımı, TL)

Proje Adı	Proje Toplam Ödeneği (2024-2024)	2024 Yılı Başlangıç Ödeneği	2024 Yılı Toplam Ödenek	2024 Yılı Toplam Harcama	2025 Yılına Devreden Likit Ödenek
Yayın Alımı	10.000.000	10.000.000	10.000.000	9.906.005,26	93.994,74

grafik- 21 2024 Yılı Nakdî Gerçekleşme (Yayın Alımı, %)



Tablo- 73 Proje Kapsamında Gerçekleştirilen Alımlar (Yayın Alımı, TL)

İşin Adı	Brüt Tutar (TL)	Tarih
2024 Türkiye Atıf Dizini	546.000,00	09.02.2024
2024 Jove Veri Tabanı i	273.108,34	06.03.2024
Elsevier E-Book Paketi 2024	1.088.729,76	12.03.2024
Sahaf Kitap Alımı 2024	19.650,00	01.04.2024
2024 Akademisyen Veri Tabanı	180.000,00	25.04.2024
Primal Pictures Veritabanı 2024	656.248,19	25.04.2024
SciFinder Veritabanı 2024	698.757,47	08.05.2024
McGraw Hill Access Veri Tabanı 2024	1.251.555,01	03.07.2024
Incites Veri Tabanı	1.354.927,06	02.08.2024
Lecturio Veri Tabanı	1.399.474,08	26.09.2024
Springer Nature Group E- Kitap Alımı	1.643.030,75	22.10.2024
Basılı Tıp Kitapları Alımı	515.566,00	28.11.2024
Tıp Kitapları Alımı	35.548,00	03.12.2024
Kitap Alımı	209.660,60	13.12.2024
Sahaf Kitapları Alımı	33.750	20.12.2024
Toplam	9.906.005,26	

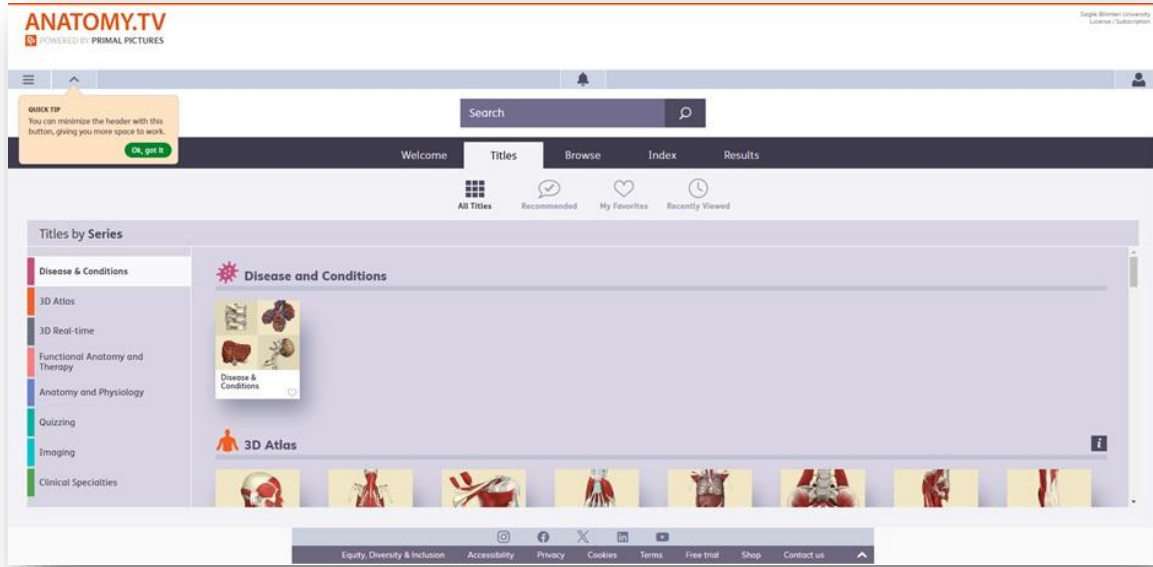

Görsel: Primal Pictures Veri Tabanı

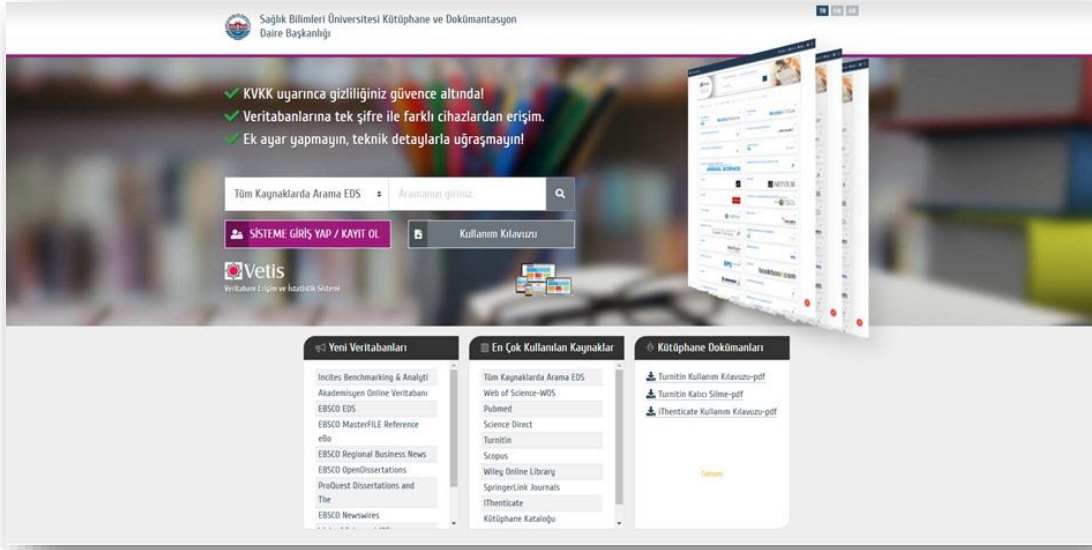

Görsel: SBÜ e-Kütüphane Uzaktan Erişim Giriş Sayfası



2.2.2. Çeşitli Ünitelerin Etüt Projesi

Çeşitli Ünitelerin Etüt Projesi ile Sağlık Bilimleri Üniversitesinin plan, proje ve harita alımları; zemin etütleri ve deprem dayanıklılık testlerinin gerçekleştirilmesi ile yatırım programına teklif edilmesi tasarlanan projelerin projelendirme işlerinin gerçekleştirilmesi hedeflenmekte olup projede 2024 yılında herhangi bir gerçekleşme meydana gelmemiştir.

Tablo- 74 Proje Ödenek Bilgileri (Çeşitli Ünitelerin Etüt Projesi, TL)

Proje Adı	Proje Toplam Ödenegi (2024-2024)	2024 Yılı Başlangıç Ödenegi	2024 Yılı Toplam Ödenek	2024 Yılı Toplam Harcama	2025 Yılına Devreden Likit Ödenek
Çeşitli Ünitelerin Etüt Projesi	100.000	100.000	100.000	0	100.000

Grafik- 22 2024 Yılı Nakdî Gerçekleşme (Çeşitli Ünitelerin Etüt Projesi, %)



2.2.3. Muhtelif İşler

Muhtelif İşler projesi ile Sağlık Bilimleri Üniversitesinin büro mefruşatı ve demirbaş alımları; laboratuvar cihazı alımları ile laboratuvar kurulumları, bilgi teknolojilerine yönelik donanım ve yazılım alımları ile muhtelif bina bakım ve onarımlarının gerçekleştirilmesi hedeflenmiştir.

Tablo- 75 Proje Ödenek Bilgileri (Muhtelif İşler, TL)

Proje Adı	Proje Toplam Ödeneği (2024-2024)	2024 Yılı Başlangıç Ödeneği	2024 Yılı Toplam Ödenek	2024 Yılı Toplam Harcama	2025 Yılına Devreden Likit Ödenek
Muhtelif İşler	116.016.000	130.002.000	116.016.000	83.887.666,83	32.128.333,17

Tablo- 76 Yıl İçi Revizyonlar (Muhtelif İşler, TL)

Proje Adı	Muhtelif İşler
2024 Yılı Başlangıç Ödeneği	130.002.000
Yıl İçi Düşülen	-13.986.000
Aktarıldığı Proje	Muhtelif İşler (Ankara)
Toplam Ödenek	116.016.000

Grafik- 23 2024 Yılı Nakdî Gerçekleşme (Muhtelif İşler, %)

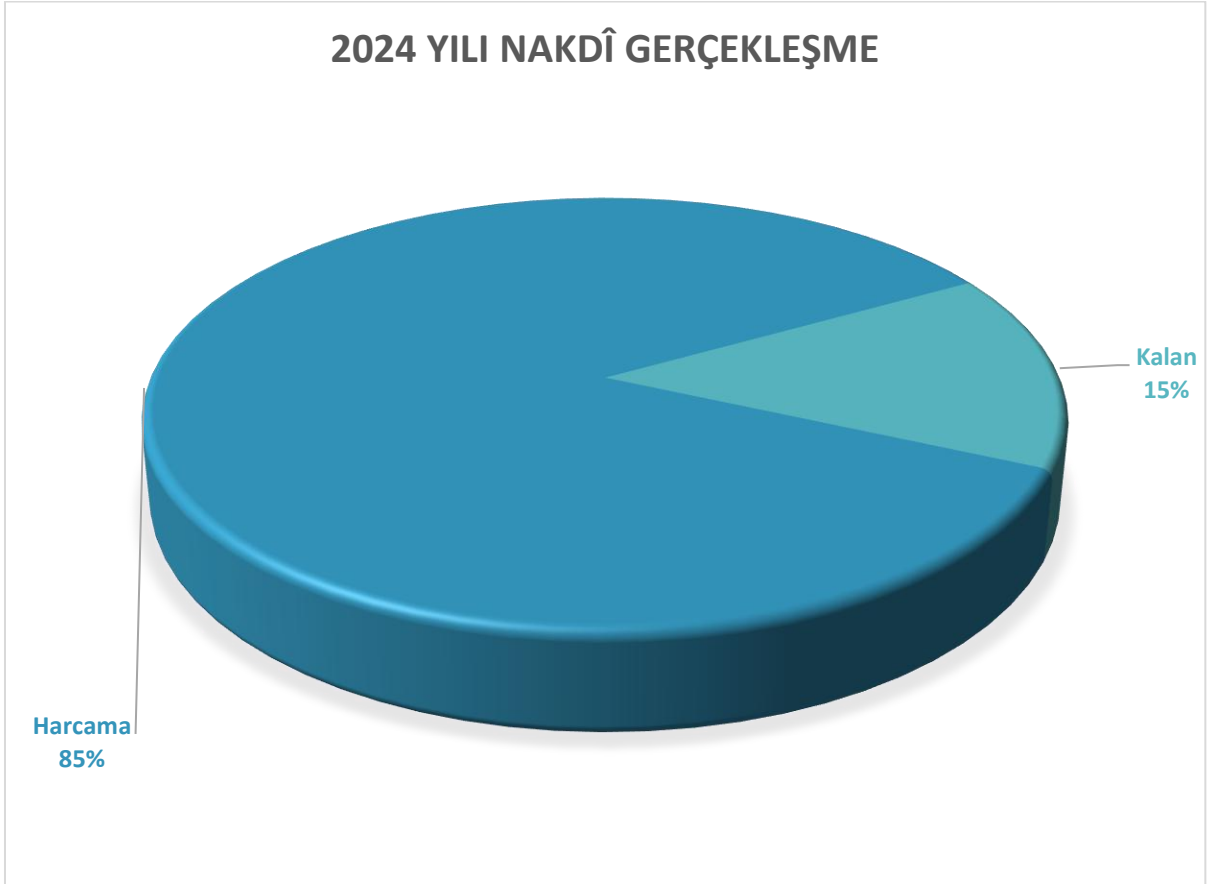

Grafik- 24 Muhtelif İşler Kapsamında Gerçekleştirilen Harcamaların Fonksiyonel Dağılımı

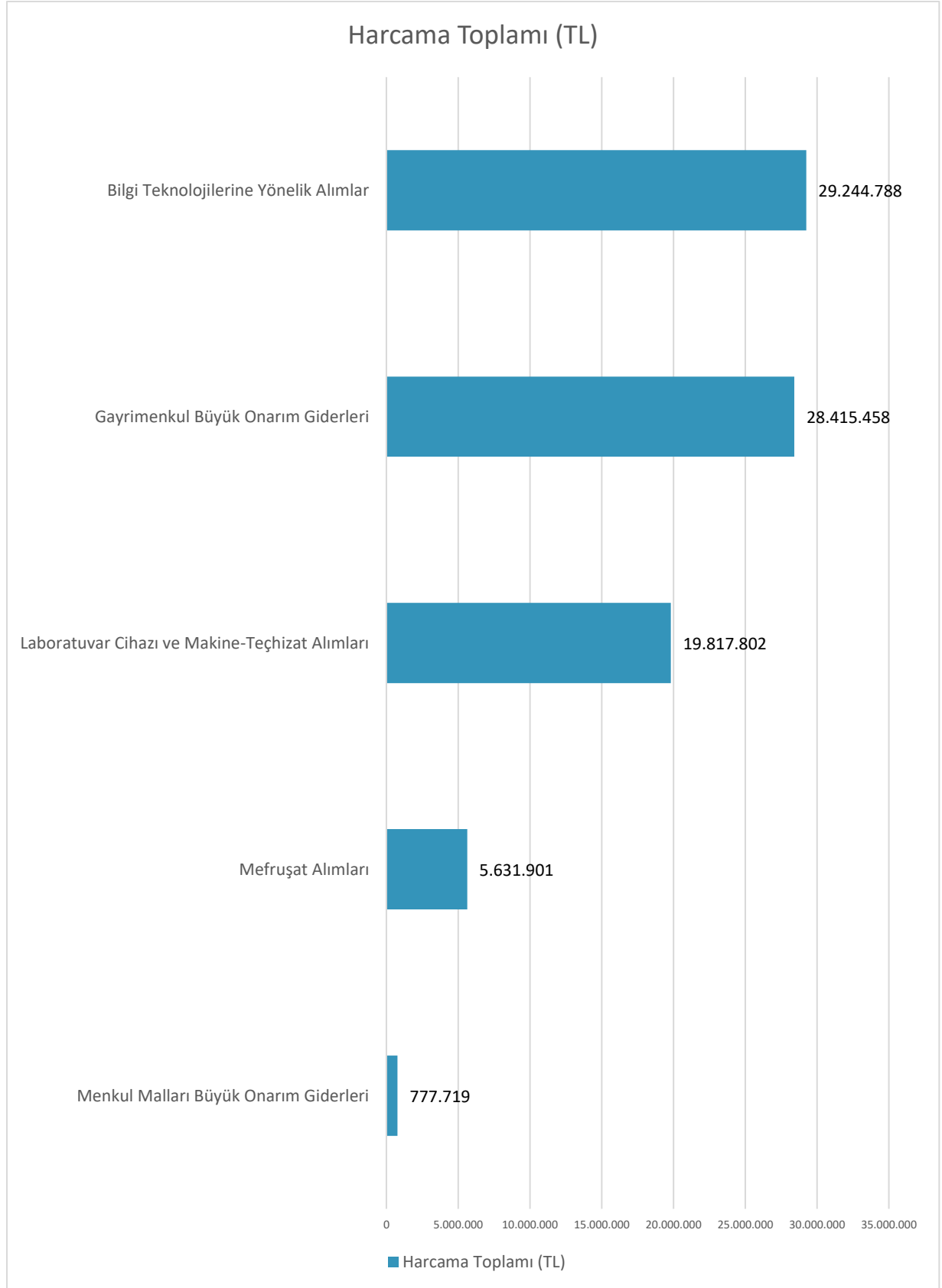

Tablo- 77 Proje Kapsamında Gerçekleştirilen Alımlar (Mefruşat Alımları, TL)

İşin Adı	Brüt Tutar (TL)	Tarih
Hamidiye Tıp ve Uluslararası Tıp Fak.Dekanlıkları Perde Alımı İşİ	463.933,80	25.04.2024
Ünv.Hamidiye Sağlık Bilimleri Fak.ve Uluslararası Tıp Fak.Dekanlığı Tarihi Binada Yeni Açılan Amfilerde Kullanılmak Üzere Metal Askılık Alım İşİ	55.000,00	30.04.2024
Üniversitemiz Akademik ve İdari Birimlerin İhtiyacına Binaen Tefrişat Alımı	31.299,40	14.06.2024
Üniversitemiz Akademik ve İdari Birimlerin İhtiyacına Binaen Tefrişat Alımı	320.244,40	14.06.2024
Üniversitemiz Akademik ve İdari Birimlerin İhtiyacına Binaen Tefrişat Alımı	212.889,60	14.06.2024
Üniversitemiz Akademik ve İdari Birimlerin İhtiyacına Binaen Tefrişat Alımı	26.655,00	14.06.2024
Üniversitemiz Akademik ve İdari Birimlerin İhtiyacına Binaen Tefrişat Alımı	90.953,06	14.06.2024
Üniversitemiz Akademik ve İdari Birimlerin İhtiyacına Binaen Tefrişat Alımı	173.996,79	14.06.2024
Üniversitemiz Akademik ve İdari Birimlerin İhtiyacına Binaen Tefrişat Alımı	195.479,34	14.06.2024
Üniversitemiz Akademik ve İdari Birimlerin İhtiyacına Binaen Tefrişat Alımı	26.846,94	14.06.2024
Üniversitemiz Akademik ve İdari Birimlerin İhtiyacına Binaen Tefrişat Alımı	9.022,30	24.06.2024
Hamidiye Külliyesi Sağ. Bil., Fak., SMYO ve Yaşam Bilimleri Fak. Bölümlerine Ait Yeni Oluşturulan Sınıflarda Kullanılmak Üzere Tefrişat Alımı İşİ	1.236.028,05	15.10.2024
Ünv.Hamidiye Külliyesi Yaşam Bil.Fak.Dek.,Hamidiye Sağ.Bil.Fak Dek.ve Hamidiye Sağ.Meslek Yüksekokulunda Kullanılmak Üzere Perde Alım İşİ	343.067,45	18.10.2024
Üniversitemiz Hamidiye Külliyesi Yaşam Bilimleri Fakültesi Dekanlığı Yeni Bina Sınıflar İçin Tefrişat Alımı	275.550,00	11.11.2024
Hamidiye Külliyesinde Yer Alan Akademik Birimler ile Yaşam Bilimleri Fak. Dekanlığına Ait Yeni Bina İçin 2024-2025 Eğitim ve Öğretim Döneminde Hizmet Verebilmek İçin Gerekli Olan Tefrişat Alımı	280.101,60	12.11.2024
Hamidiye Külliyesinde Yer Alan Akademik Birimler ile Yaşam Bilimleri Fak. Dekanlığına Ait Yeni Bina İçin 2024-2025 Eğitim ve Öğretim Döneminde Hizmet Verebilmek İçin Gerekli Olan Tefrişat Alımı	83.466,77	12.11.2024
Hamidiye Külliyesinde Yer Alan Akademik Birimler ile Yaşam Bilimleri Fak. Dekanlığına Ait Yeni Bina İçin 2024-2025 Eğitim ve Öğretim Döneminde Hizmet Verebilmek İçin Gerekli Olan Tefrişat Alımı	1.061.730,64	12.11.2024
Hamidiye Külliyesinde Yer Alan Akademik Birimler ile Yaşam Bilimleri Fak. Dekanlığına Ait Yeni Bina İçin 2024-2025 Eğitim ve Öğretim Döneminde Hizmet Verebilmek İçin Gerekli Olan Tefrişat Alımı	106.596,60	12.11.2024
Sağlık Bilimleri Akademik ve İdari Birimlerinde Kullanılmak Üzere Büro Makineleri ve Aletleri Alımı	129.600,00	20.11.2024
Üniversitemiz Hamidiye Külliyesi Akademik ve İdari Birimlerin İhtiyaçlarına Binaen İdari ve Mali İşler Daire Başkanlığı Demirbaş Deposu Tefrişat Alım İşİ	112.701,05	23.12.2024
Sağlık Bilimleri Üniversitesi Mekteb-i Tıbbiye Şahane Binası Çatı Mescidi ve Gülhane Külliyesi Sağlık Meslek Yüksekokulu Mescidi Tefrişatı Alımı	165.000,00	25.04.2024
Hamidiye Yerleşkesi Çeşitli Tabela ve Uyarı Levhası Alım İşİ	98.058,00	22.10.2024
Hamidiye Külliyesi Çeşitli Tabela ve Totem Alım İşİ	85.680,00	27.11.2024
SBÜ Hamidiye Külliyesi Bina Onarım İşlerinde Kullanılmak Üzere Mal Alımı İşİ	48.000,00	20.12.2024
Toplam	5.631.900,79	

Tablo- 78 Proje Kapsamında Gerçekleştirilen Alımlar (Laboratuvar Cihazı ve Makine-Teçhizat Alımları, TL)

İşin Adı	Brüt Tutar (TL)	Tarih
Tıp Eğitimi Anabilim Dalına Prostat Muayene Maketi Alım İşİ	87.601,50	24.12.2024
Tıp Eğitimi Anabilim Dalına Jinekolojik Muayene Maketi Alım İşİ	55.040,89	24.12.2024
Üniversitemiz Hamidiye Diş Hekimliği Fakültesi Laboratuvarlarında Kullanılmak Üzere 11 Kısım Cihaz Alım İşİ	1.241.838,00	23.08.2024
Üniversitemiz Hamidiye Diş Hekimliği Fakültesi Laboratuvarlarında Kullanılmak Üzere 11 Kısım Cihaz Alım İşİ	237.600,00	13.09.2024
Üniversitemiz Hamidiye Diş Hekimliği Fakültesi Laboratuvarlarında Kullanılmak Üzere 11 Kısım Cihaz Alım İşİ	359.700,00	13.09.2024
Üniversitemiz Hamidiye Diş Hekimliği Fakültesi Laboratuvarlarında Kullanılmak Üzere 11 Kısım Cihaz Alım İşİ	824.617,75	23.10.2024
Üniversitemiz Hamidiye Diş Hekimliği Fakültesi Fantom Kafa Laboratuvarı Tedarik İşİ	6.283.248,00	28.11.2024
Eczacılık Fakültesi Çeşitli Laboratuvarı İçin 26 Kısım Cihaz Alım İşİ	1.017.360,00	19.12.2024
Eczacılık Fakültesi Çeşitli Laboratuvarı İçin 26 Kısım Cihaz Alım İşİ	215.700,00	19.12.2024
Eczacılık Fakültesi Çeşitli Laboratuvarı İçin 26 Kısım Cihaz Alım İşİ	483.360,00	20.12.2024
Eczacılık Fakültesi Çeşitli Laboratuvarı İçin 26 Kısım Cihaz Alım İşİ	241.920,00	20.12.2024
Klima Alımı	75.000,00	29.08.2024
Diş Protez Laboratuvarı Malzeme Alımı	258.900,00	25.12.2024
Hamidiye Külliyesi Tarihi Bina Ana Girişte Bulunan Arızalanması Sebebi ile X-Ray Cihazı Alımı İşİ	551.067,91	02.10.2024
Üniversitemiz Kurum Hizmetlerinde Kullanmak Üzere 3 Adet Togg T10x V2 Rd Uzun Menzil Araç Alımı	5.219.478,00	31.12.2024
SBÜ Hamidiye Külliyesi 2024 Yılı Mal Alımı İşİ	282.479,93	28.03.2024
SBÜ Hamidiye Külliyesi İhtiyaç Malzemesi Mal Alımı İşİ	173.790,00	11.06.2024
Otomatik Motorlu Bayrak ve Poster Sistemi Alımı	1.584.000,00	24.10.2024
Hamidiye Külliyesi Öğrenci Ana Giriş X Ray Cihazı Sehpa Alım İşİ	57.600,00	19.12.2024
Yaşam Bilimleri Fakültesi 4 mt. Özel İmalat Led Aydınlatma Direği	180.000,00	19.12.2024
Histoloji ve Embriyoloji Anabilim Dalı Öğrenci Laboratuvar Malzemeleri Alımı İşİ	387.500,00	28.11.2024
Toplam	19.817.801,98	

Tablo- 79 Proje Kapsamında Gerçekleştirilen Alımlar (Bilgi Teknolojilerine Yönelik Alımlar, TL)

İşin Adı	Brüt Tutar (TL)	Tarih
Optik Okuyucu Tamiratu Yedek Parça Alımı	9.360,00	21.08.2024
2024 Yılı Külliyekart Yazılım Bakım Onarım Hizmeti 1 No'lu Hakediş	39.600,00	09.05.2024
2024 Yılı Külliyekart Yazılım Bakım Onarım Hizmeti 2 No'lu Hakediş	39.600,00	06.09.2024
2024 Yılı Külliyekart Yazılım Bakım Onarım Hizmeti 3 No'lu Hakediş	39.600,00	06.09.2024
2024 Yılı Külliyekart Yazılım Bakım Onarım Hizmeti 4 No'lu Hakediş	39.600,00	18.09.2024
Baskı Cihazı Alımı	138.210,47	27.02.2024
Güvenlik Kamerası Alımı	292.768,80	15.05.2024
10 Kalem Güvenlik Ürünleri Lisans Güncellemesi ve Cihaz Alımı	12.853.500,00	09.07.2024
41 Kalem Bilişim Malzeme Alımı	464.760,00	09.07.2024
17 Kalem Kartuş, Toner, Drum ve Malzeme Alımı	326.520,00	03.09.2024
11 Kalem Bilişim Malzemesi Alımı	681.600,00	05.09.2024
Fotokopi ve Yazıcılar İçin Kartuş, Toner ve Drum Alımı	12.144,00	10.09.2024
Projeksiyon Cihazı Alımı	176.698,76	01.10.2024
Kamera ve Projeksiyon Alımı	304.294,56	07.10.2024
Fotokopi ve Yazıcılar İçin Kartuş, Toner ve Drum Alım	28.864,80	10.10.2024
Kamera ve Projeksiyon Alımı	319.054,08	10.10.2024
23 Kalem Bilişim Malzeme Alımı	108.720,00	29.11.2024
Güvenlik Kamerası, Bilgisayar ve Monitör Alımı	287.908,20	04.12.2024
Video Kamera ve Ekipmanları Alımı	297.600,00	05.12.2024
Güvenlik Kamerası, Bilgisayar ve Monitör Alımı	597.719,04	13.12.2024
Bilgisayar Alımı	3.344.976,65	17.12.2024
A3 Renkli Lazer Yazıcı Alımı	453.709,66	18.12.2024
Basın ve Halkla İlişkiler Koordinatörlüğünde Kullanılmak Üzere 3 Kalem Bilişim Malzemesi Alımı	234.480,00	19.12.2024
Bilgisayarlar için Yedek Parça ve Sanal Gerçeklik (VR) Gözlük Alımı	300.000,00	23.12.2024
Sağlık Bilimleri Üniversitesi sbu.edu.tr. Uzantılı Mail Adresinin Ret Kısa Mesaj Bildirimi Yıllık Lisans Güncellemesi ve Ret Bildirim Cüzdan Kredisi SMS Hizmet Alımı	33.600,00	03.04.2024
Üniversitemizde kullanılan Adobe Lisans Güncellemesi Alımı	42.240,00	16.05.2024
Kurumsal Web Sitesi Yazılımı Alımı	240.000,00	02.08.2024
Siber Güvenlik Uç Nokta Tehdit Algılama ve Engelleme Çözümü Lisansı Alımı	1.704.000,00	04.10.2024
E-Yoklama Yazılımı Alımı	210.000,00	25.10.2024
23 Kalem Bilişim Malzeme Alımı	284.649,60	29.11.2024
Bap Otomasyonu Lisans Yenileme Alımı	85.000,00	17.12.2024
Karmaşık Gerçeklik Uygulama Yazılımı Alımı	720.000,00	19.12.2024
BGYS Hazırlık ve Raporlama Yazılımı Alımı	708.000,00	20.12.2024
Sunucu-Depolama Alanı Garanti Uzatımı Alımı	450.000,00	20.12.2024
6 Kalem Microsoft Eğitim Çözümleri Lisans Yenileme Alımı	1.612.057,20	25.12.2024
İstanbul ve Ankara Yerleşkelerinde Bulunan İç ve Dış Alanlarında Kurulu Bulunan Kamera Sistemleri Yıllık Bakım Onarım Hizmet Alımı 1 No'lu Hakediş	123.264,00	22.04.2024
İstanbul ve Ankara Yerleşkelerinde Bulunan Sistem Odalarındaki Cihazların Bakım Onarım Hizmet Alımı 1 No'lu Hakediş	97.500,00	08.05.2024
İstanbul ve Ankara Yerleşkelerinde Bulunan İç ve Dış Alanlarında Kurulu Bulunan Kamera Sistemleri Yıllık Bakım Onarım Hizmet Alımı 2 No'lu Hakediş	184.896,00	02.08.2024
İstanbul ve Ankara Yerleşkelerinde Bulunan Sistem Odalarındaki Cihazların Bakım Onarım Hizmet Alımı 2 No'lu Hakediş	74.700,00	27.08.2024
İstanbul ve Ankara Yerleşkelerinde Bulunan İç ve Dış Alanlarında Kurulu Bulunan Kamera Sistemleri Yıllık Bakım Onarım Hizmet Alımı 3 No'lu Hakediş	184.896,00	22.10.2024
İstanbul ve Ankara Yerleşkelerinde Bulunan Sistem Odalarındaki Cihazların Bakım Onarım Hizmet Alımı 3 No'lu Hakediş	143.100,00	04.12.2024

İşin Adı	Brüt Tutar (TL)	Tarih
İstanbul ve Ankara Yerleşkelerinde Bulunan İç ve Dış Alanlarında Kurulu Bulunan Kamera Sistemleri Yıllık Bakım Onarım Hizmet Alımı 4 No'lu Hakediş	184.896,00	12.12.2024
İstanbul ve Ankara Yerleşkelerinde Bulunan Sistem Odalarındaki Cihazların Bakım Onarım Hizmet Alımı 4 No'lu Hakediş	74.700,00	12.12.2024
Penetrasyon Testi Alımı	696.000,00	23.12.2024
Toplam	29.244.787,82	

Tablo- 80 Proje Kapsamında Gerçekleştirilen Alımlar (Menkul Malları Büyük Onarım Giderleri, TL)

İşin Adı	Brüt Tutar (TL)	Tarih
Hamidiye Tıp Fakültesi Tıbbi Biyoloji Ana Bilim Dalında Kullanılan Biyogüvenlik Kabin Bakım ve Onarım Yapılması	86.904,00	06.05.2024
Tıbbi Biyoloji Anabilim Dalında Kullanılan Real Time PCR Cihazı Onarım İşİ	300.000,00	18.07.2024
Histoloji ve Embriyoloji Anabilim Dalında Kullanılan Daihan U 500 Cihazının Ekran Değişimi	94.800,00	03.10.2024
Eczacılık Fakültesi 2024 Cihaz Bakım Onarım İşİ	38.136,00	13.12.2024
Üniversitemiz Bünyesinde Kullanılmakta Olan 2 Ad.Hizmet Aracının Bakım Onarım ve 1 Ad.Araç Aküsü Alımı	17.208,00	10.12.2024
Üniversitemiz Bünyesinde Kullanılmakta Olan 2 Ad.Hizmet Aracının Bakım Onarım ve 1 Ad.Araç Aküsü Alımı	46.525,04	11.12.2024
34 TK 1685 Plakalı Araç Akü Alımı	4.560,00	11.12.2024
Üniversitemiz Bünyesinde Kullanılmak Üzere 4 Adet Hizmet Aracının Bakım Onarım İşİ	43.680,00	16.12.2024
SBÜ Tıp Fakültesi Anatomi Bölümü UPS Aküleri Mal Alım İşİ	57.585,60	20.12.2024
SBÜ Hamidiye Külliyesi Bilgi İşlem Jenaratörü Starter Motor ve Aküleri Mal Alım İşİ	88.320,00	20.12.2024
Toplam	777.718,64	

Tablo- 81 Proje Kapsamında Gerçekleştirilen Alımlar (Gayrimenkul Büyük Onarım Giderleri, TL)

İşin Adı	Brüt Tutar (TL)	Tarih
Validebağ Medikal Cihazları Test Kalibrasyon AR-GE Eğitim Laboratuvarı Panoları Yapım İşİ	659.811,60	25.03.2024
2024 Yılı SBÜ Hamidiye ve Selimiye Külliyesi ile Ankara Gülhane Külliyesi Genelinde Muhtelif Bakım Onarım İşleri Yapım İşİ 1. Hakediş (1. Kısım İstanbul)	1.780.570,13	28.03.2024
Tarihi Bina Isıtma Kazanları Onarım İşİ	208.848,00	29.03.2024
2024 Yılı SBÜ Hamidiye ve Selimiye Külliyesi ile Ankara Gülhane Külliyesi Genelinde Muhtelif Bakım Onarım İşleri Yapım İşİ 2. Hakediş (1. Kısım İstanbul)	1.862.585,77	11.06.2024
2024 Yılı SBÜ Hamidiye ve Selimiye Külliyesi ile Ankara Gülhane Külliyesi Genelinde Muhtelif Bakım Onarım İşleri Yapım İşİ 3. Hakediş (1. Kısım İstanbul)	3.003.029,59	30.07.2024
2024 Yılı SBÜ Hamidiye ve Selimiye Külliyesi ile Ankara Gülhane Külliyesi Genelinde Muhtelif Bakım Onarım İşleri Yapım İşİ (1. Kısım İstanbul) 3. Hakediş - 2. Ödeme	3.000.000,00	06.08.2024
2024 Yılı SBÜ Hamidiye ve Selimiye Külliyesi ile Ankara Gülhane Külliyesi Genelinde Muhtelif Bakım Onarım İşleri Yapım İşİ 3. Hakediş (1. Kısım İstanbul) 3. Ödeme	2.158.997,56	11.09.2024
2024 Yılı SBÜ Hamidiye ve Selimiye Külliyesi ile Ankara Gülhane Külliyesi Genelinde Muhtelif Bakım Onarım İşleri Yapım İşİ 4. Hakediş (1. Kısım İstanbul)	1.838.285,84	13.09.2024
Hamidiye Külliyesi Derslikler ve İdari Ofisler Boya Tadilatı Yapım İşİ 1. Hakediş Ödemesi	1.737.193,20	09.10.2024
SBÜ Hamidiye Külliyesi Bitkilendirme ve Sulama Sistemi Yapılması Yapım İşİ	587.790,00	15.10.2024
Diş Hekimliği Fakültesi Dolap İçin Depo İmalatı Yapım İşİ	696.000,00	16.10.2024
Kapalı Spor Salonu Çevre Kapaması Yapım İşİ	708.000,00	16.10.2024
DeneySEL Tıp Uygulama ve Araştırma Merkezi Müdürlüğü Epoksi İzolasyon İmalatı Yapım İşİ	716.100,00	16.10.2024
Sağlık Bilimleri Üniversitesi Hamidiye Külliyesi Benzinlik Bertarafı Yapım İşİ	444.000,00	06.11.2024
Hamidiye Külliyesi Çelik Yapılar Yangın Tesisatı Revizyonu Yapım İşİ	137.421,56	08.11.2024
2024 Yılı SBÜ Hamidiye ve Selimiye Külliyesi ile Ankara Gülhane Külliyesi Genelinde Muhtelif Bakım Onarım İşleri Yapım İşİ 5. Hakediş (1. Kısım İstanbul)	3.000.000,00	08.11.2024
Yaşam Bilimleri Fakültesinde İş Güvenliği Açısından Uygun Olmayan İç ve Dış Ortamda Kullanılan Mevcut Merdivenlerin Yeniden Yapılması Yapım İşİ	708.000,00	13.11.2024
Yaşam Bilimleri Fakültesi Çevre Düzenleme ve Sulama Sistemi Yapımı	599.992,80	14.11.2024
Hamidiye Külliyesi İçerisinde Çeşitli Mekanlarda Alüminyum Kapı Yapılması İşİ	155.934,00	04.12.2024
2024 Yılı SBÜ Hamidiye ve Selimiye Külliyesi ile Ankara Gülhane Külliyesi Genelinde Muhtelif Bakım Onarım İşleri Yapım İşİ 5. Hakediş (1. Kısım İstanbul) 2. Ödeme	3.360.799,04	24.12.2024
SBÜ Hamidiye Külliyesi Geneli Klimaların Bakım Hizmeti İşİ	356.100,00	24.12.2024
Hamidiye Külliyesi Çelik Yapılar İçİ Ağaç Dikimi İşİ	695.998,51	25.12.2024
Toplam	28.415.457,60	



Görseller: 2024 Yılı Saęlık Bilimleri Üniversitesi İstanbul Hamidiye ve Selimiye Külliyesi ile Ankara Gülhane Külliyesi Genelinde Muhtelif Bakım ve Onarım İşleri Yapım İşİ

2.2.4. Rektörlük Bilimsel Araştırma Projeleri

Teknolojik Araştırma sektöründe proje desteği olarak yer alan Rektörlük Bilimsel Araştırma Projeleri ile Bilimsel Araştırma Projeleri Yönetmeliği hükümlerine uygun olarak döner sermaye işletme müdürlüklerinin araştırma projeleri gelirleri payı olarak aktardığı gelirlerin Bilimsel Araştırma Projeleri özel hesabına tahakkuk ettirilerek aktarılması sağlanmaktadır. Gelir gerçekleşmesi ölçüsünde ödenekleri serbest bırakılan proje ödenekleri BAP Koordinatörlüğü tarafından yönetmelik hükümlerine uygun olarak bilimsel araştırma projelerinde kullanılmaktadır.

Tablo- 82 Proje Ödenek Bilgileri (Rektörlük Bilimsel Araştırma Projeleri, TL)

Proje Adı	Proje Toplam Ödeneği (2024-2024)	2024 Yılı Başlangıç Ödeneği	Tahsil Edilen Toplam Araştırma Projeleri Gelirleri Payı	Bilimsel Araştırma Projeleri Özel Hesabına Aktarılan Tutar	2025 Yılına Devreden Likit Ödenek
Rektörlük Bilimsel Araştırma Projeleri	9.832.956	1.579.000	9.832.956	9.832.956	0

Tablo- 83 Yıl İçi Revizyonlar (Rektörlük Bilimsel Araştırma Projeleri, TL)

Proje Adı	Rektörlük Bilimsel Araştırma Projeleri	
2024 Yılı Başlangıç Ödeneği		1.579.000
Yıl İçi Eklenen		+8.253.956
Kaynağı	Gelir Fazlası Karşılığı Ödenek	
Toplam Ödenek		9.832.956

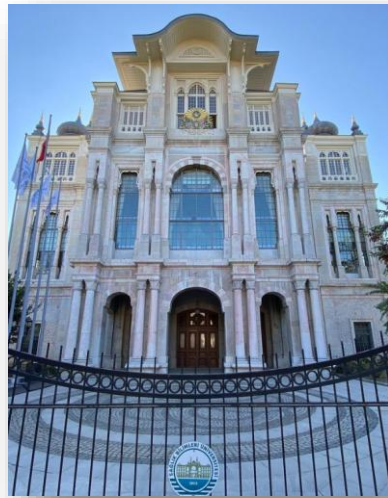

SORUNLAR VE ÇÖZÜM YOLLARI

- Personel Yönünden
- Araçlar Yönünden
- Hizmet/Yatırım Yönünden

VI. SORUNLAR

1. Personel Yönünden

Sağlık Bilimleri Üniversitesi İstanbul ilinde Hamidiye Külliyesinde bulunan akademik birimlerinde ön lisans, lisans ve lisansüstü düzeyinde eğitim veren 430 akademisyen; afilyasyon sağlanmış Sağlık Bakanlığına bağlı kamu hastanelerindeki Sağlık Uygulama ve Araştırma Merkezlerinde tıpta uzmanlık düzeyinde uygulamalı eğitim verirken aynı zamanda sağlık hizmeti sunan 1.266 akademisyen olmak üzere toplam 1.1696 akademik personel ve 425 idari personel ile hizmet vermektedir.

Yeni açılan fakülte ve enstitülerde alanında yetkin; idari, mâli ve teknik alanlarda ihtisaslaşmış ve tecrübe sahibi idarî personel sayısının azlığına rağmen Üniversite, misyon ve vizyonuna uygun bir şekilde eğitim-öğretim hayatına devam etmektedir.

2. Araçlar Yönünden

Üniversitenin İstanbul envanterine kayıtlı 15 araç merkezî bir havuzda toplanmıştır. 15 araç; 3 şoför ve 2 hizmetli personel tarafından kullanılmaktadır.

Üniversitenin şoför ihtiyacı diğer idarî personelin Taşıtları Sürebilecek Kamu görevlilerinin Belirlenmesine İlişkin Esas ve Usullere göre görevlendirilmesi suretiyle karşılanmaktadır.

Cumhurbaşkanlığı 2024/7 sayılı Tasarruf Genelgesinin Resmi Taşıtların Edinilmesi ve Kullanılması başlığında "Kamu taşıtlarının yerli ve elektrikli taşıtlara dönüştürülmesi amacıyla kullanımdaki taşıtların tasfiye edilmesi kaydıyla kamu alım garantisi kapsamında ilgili mevzuatına göre elektrikli taşıt satın alınabilecektir." hükmü yer almakta ve bu kapsamda Üniversitenin İstanbul ilinde bulunan ve ağır bakım-onarım masraflarından dolayı ekonomik ömrünü doladuran 1 (bir) adet taşıtın tasfiye edilerek; 4 (dört) tanesi Üniversite bütçesinden ve 1 (bir) tanesi bağış suretiyle temin edilmek üzere 5 (beş) adet T2 binek otomobil cinsi TOGG marka aracın Merkezî Yönetim Bütçe Kanunu (T) Cetveline girebilmesi için çalışmalar Hazine ve Maliye Bakanlığı, Cumhurbaşkanlığı Genel Sekreterliği ve Cumhurbaşkanlığı Strateji ve Bütçe Başkanlığı nezdinde devam etmektedir.



3. Hizmet/Yatırım Yönünden

2024 Yılı Yatırım Programı uygulamalarında;

▪ **Deprem Dönüşüm Binaları;**

İstanbul İli Üsküdar İlçesi, Selimiye Mahallesi 497 Ada 1 ve 4 Parsellerde mevcut bulunan ve eğitim amaçlı kullanılmakta olan binaların Eylül/2019'da yaşanan Silivri depremiyle hasar almış olması nedeniyle, 2019 yılında yaptırılan deprem dayanıklılık testlerinde riskli yapı olarak raporlandırıldığından boşaltılarak yıkımı gerçekleştirilmiştir. Yıkılan binaların toplam kapalı alanı 10.000 m² olup, riskli binaların alanı kadar yeni inşaat yapımı 2020 Yılı Yatırım Programına yıl içi yeni projeler eklenerek yatırım planlamasına Strateji Bütçe Başkanlığı tarafından alınmıştır. Ggünümüz eğitim teknolojisi ve mimarisine uygun olarak ihtiyacı karşılayacak yeni bina proje çalışmalarına başlanmış olup, günün şartlarına göre oluşturulan Hamidiye Sağlık Bilimleri Fakültesi 6.840 m², Hamidiye Hemşirelik Fakültesi 4.100 m² ve Hamidiye İdari Binalar 3.300 m² olmak üzere toplam 14.240 m² kapalı alana tasarlanan avan projeler, parselde tescilli tarihi yapıların bulunmasından dolayı İstanbul 6 Numaralı Kültür Varlıklarını Koruma Bölge Müdürlüğü onayına sunulmuş ancak boğaz görünümü ve kat yüksekliği sebebiyle avan projeler onaylanmadığından yenilenen proje revizyonuyla Hamidiye Sağlık Bilimleri Fakültesi 19.736 m², Hamidiye Hemşirelik Fakültesi 11.290 m² ve Hamidiye İdari Binalar 7.959 m² olmak üzere 38.985 m²'ye yükseltilmiştir.

Kuruluşunda sadece 4 Fakülte, 1 Sağlık Hizmetleri Meslek Yüksekokulu ve 1 Enstitüden oluşan Üniversite; hızla büyüyerek halen yurt içinde 8 ayrı ilde, yurtdışında 4 ayrı ülkede yer alan toplam 22 Fakülte (11'i tıp fakültesi), 4 Enstitü, 6 Sağlık Hizmetleri Meslek Yüksekokulu'nda yaklaşık 24.000 öğrenci ve birlikte kullanım protokolü marifetiyle 20 ayrı ilde toplam 63 kamu hastanelerindeki 20.000'den fazla tıpta uzmanlık öğrencisiyle yaklaşık 45.000 öğrenci kapasitesine ulaşmıştır.

İstanbul'da bulunan 12.000 öğrencinin yaklaşık 5.000 öğrencisi maksimum kapasiteyle Mekteb-i Tıbbiyye-i Şahane tarihi binasında eğitim görebilmekte, kalan 7.000 öğrenci eğitim kriterlerini taşımayan iki katlı prefabrik yapılarda eğitimlerine devam etmektedir.

Hamidiye Hemşirelik Fakültesi, Hamidiye Eczacılık Fakültesi ve Hamidiye Sağlık Bilimleri Fakültesi projelerinin hazırlandığı 2019-2020 eğitim-öğretim yılında bu üç fakültenin öğrenci sayısı 3.820 iken, 2023-2024 eğitim-öğretim yılında ise öğrenci sayısı 4.892'ye ulaşmış ve her yıl artmaya devam etmektedir. İstanbul'da bulunan Üniversiteye tahsis edilmiş taşınmaz alanının yeni binalarla genişlemeye elvermeyecek şekilde sınırlı olması, deprem riski nedeniyle yıkımı gerçekleştirilerek 14.240 m² olarak Yatırım Planında yer alan projeleri içine alan parselde 5.000 öğrencinin ilave sosyal donatı ve sirkülasyon alanı ihtiyacı gerekçeleriyle açık otopark olarak kullanılabilen alan kalmadığından İstanbul 6 Numaralı Kültür Varlıklarını Koruma Bölge Müdürlüğü'nün de önerisiyle zemin altı 2 bodrum katlı otopark ilavesiyle yeniden revize edilmek durumunda kalınan projelerin kapalı alan m² miktarı 38.985 m²'ye zorunlu olarak artmıştır. Yaklaşık maliyet ve ihale dosyası hazır olan projelerin, toplam proje maliyetlerinin önceki m² miktarları üzerinden hesaplanmış olması dolayısıyla, 2024 yılı Ayrıntılı Harcama Programında yer alan ödenek miktarı ihaleye çıkılabilmesi için gerekli %10'luk bedelin altında kalması nedeniyle, öngörülen proje maliyet tutarının yukarı yönlü revize edilmesine ihtiyaç duyulmaktadır. Bu kapsamda her türlü hazırlığı tamamlanan projelerin ihalelerinin zamanında yapılabilmesi için kapalı alan m² miktarındaki zorunlu artış nedeniyle öngörülen toplam proje maliyetinin revize edilmesi ve ihalenin gerçekleştirilebilmesi için projelerin etap etap yapılması ve Yatırımları Hızlandırma Ödeneğinden (YHÖ) ek ödenek talep edilerek aynı zamanda karakteristik

revizyonları Cumhurbaşkanlığı Olurları ile kabul edilmiş ve deprem dönüşüm binaları Hamidiye Merkezi Derslik ve İdari Binaları adıyla etap etap yapılması planlanmıştır.

▪ **Tasarruf Tedbirleri;**

Cumhurbaşkanlığının 2024/7 sayılı Tasarruf Tedbirleri konulu Genelgesi hükümleri doğrultusunda İstanbul Hamidiye’de bulunan deprem dönüşüm binaları yapım işleri ile Ankara Gülhane’de bulunan Gülhane Dış Hekimliği Sağlık Uygulama ve Araştırma Merkezinin muhtelif demirbaş, laboratuvar cihazı ve laboratuvar kurulumları için Sağlık Sektöründe yer alan Muhtelif İşler projesine ödenek blokesi uygulanmıştır.

Sağlık Sektöründe yer alan Muhtelif İşler (Makine-Teçhizat) projesi için bloke edilen tutar 6.450.000 TL tutarında olup; Gülhane Dış Hekimliği Sağlık Uygulama ve Araştırma Merkezinin toplam 58.050.000 TL tutarındaki 2024 yılı toplam ödeneği ile planlanan alımların gerçekleştirilmesi için herhangi bir engel bulunmamaktadır.

Ancak yıllara sâri proje olarak yatırım programında yer alan Hamidiye İdari Binalar projesinin 10.000.000 TL’lik 2024 yılı başlangıç ödeneğinin 9.000.000 TL’si, Hamidiye Eczacılık Fakültesinin 20.000.000 TL’lik 2024 yılı başlangıç ödeneğinin 14.200.000 TL’si, Hamidiye Hemşirelik Fakültesinin 15.000.000 TL’lik 2024 yılı başlangıç ödeneğinin 5.000.000 TL’si ve Hamidiye Sağlık Bilimleri Fakültesinin 24.000.000 TL’lik başlangıç ödeneğinin 5.000.000 TL’si tasarruf tedbirleri dolayısıyla bloke edilmiştir. Deprem dönüşüm binalarının Hamidiye Merkezi Derslik ve İdari Binaları adıyla etap etap yapılması planlandığından; projelere konulan ödenek blokelerinin planlanan projenin gerçekleştirilmesi için herhangi bir engeli bulunmamaktadır.

▪ **Ayrıntılı Finansman Programı;**

Nisan/2021 döneminden bu yana Cumhurbaşkanlığı Strateji ve Bütçe Başkanlığı tarafından tasarruf tedbirlerine göre uygulanmakta olan Ayrıntılı Harcama Programına (AHP) göre vize edilen ödeneklerin 12 aylık dilimler hâlinde serbest bırakılması uygulaması; ihaleli yöntemlerle devam eden yapım işleri hakedişlerinin ödenmesinde harcama kısıtına sebep olmaktadır. Serbest bırakılan ödenek (harcama izni) yeterli olmayınca hakedişler kısım kısım ödenebilmektedir. Aynı durum 4734 sayılı Kamu İhale Kanunu’nun 3-e istisnası uygulaması ile Devlet Malzeme Ofisinden kredi açılarak yapılan ön alımların ödenek ihtiyacının karşılanmamasına sebep olmaktadır.

VII. ÇÖZÜM YOLLARI

1. Personel Yönünden

Üniversitenin faaliyet alanının genişlemesi ile doğru orantılı olarak nitelikli personel yönünden idari altyapısının güçlendirilmesi gerekmektedir. Eğitim programlarının çeşitliliği, yürütülen bilimsel araştırma projeleri ve topluma hizmet faaliyetleri birlikte göz önünde bulundurulduğunda, öğrenci kontenjanlarıyla orantılı olarak yeterli akademik ve idari kadroların Üniversitemize tahsis edilmesinin ve personel alımlarına izin verilmesinin; eğitim-öğretim hizmetlerinin kalitesinin yükseltilmesi ve topluma sunulan sağlık hizmetlerinde etkinliğin artırılmasında önemli rol oynayacağı düşünülmektedir.

2. Araçlar Yönünden

Ekonomik ömrünü dolduran ve ağır bakım ve onarım gerektiren taşıtlar tasfiye edilerek milli ekonomiye kazandırılmalıdır. Taşıt filosunun yenilenmesi ile birlikte Üniversitenin şoför kadrolu personel ihtiyacı araç sayısı ile özdeş olacak şekilde karşılanmalıdır.

3. Hizmet/Yatırım Yönünden

Başta Hamidiye Külliyesi olmak üzere tüm yerleşkeler öğrenci ve personel sayısına göre yurt, lojman, kreş, misafirhane gibi sosyal imkanlarla desteklenmeli; kültürel, sanatsal ve sportif etkinlikler için sosyal donatı ortamı hazırlanmalıdır.



EKLER

- Personel, Araç, Bina ve Lojman Bilgileri
- Öğrenci ve Akademik Personel Sayısı, Akademik Birim Bilgileri

VIII.EKLER

Ek- 1 Brifing Tabloları (Personel, Araç, Bina ve Lojman Bilgileri)

PERSONEL - ARAÇ - HİZMET BİNASI - LOJMAN TABLOLARI

İSTANBUL İLİ 2024 YILI ARAÇ DURUMU TABLOSU				
S.N.	ARAÇ TÜRÜ	Kurum Mülkiyetinde Olup, Fiilen Kullanılan Araç Sayısı (Adet)	Özelden Kiralanmış Araç Sayısı (Adet)	Başka Kurumdan Tahsis Edilmiş Araç Sayısı (Adet)
1	BİNEK OTO	9	8	
2	AMBULANS	1		
3	MİNİBÜS	1		
4	PANELVAN	1		
5	OTOBÜS ve MİNİBÜS	2		
6	PİKAP		1	
7	KAMYONET	1		
GENEL TOPLAM		15	9	

PERSONEL TABLOSU	
Memur Sayısı	1.926
Sözleşmeli Personel Sayısı	136
İşçi Sayısı	63
Toplam Personel Sayısı	2.125

HİZMET BİNASI TABLOSU	
Kurum Mülkiyetinde Olup, Fiilen Kullanılan Hizmet Binası (adet)*	4
Başka Kurumdan veya Özelden Kiralanan Hizmet Binası (adet)	
Başka Kurumca Tahsis Edilen Hizmet Binası (adet)	16

LOJMAN TABLOSU	
Lojman Sayısı (daire/adet)	1



Ek- 2 Brifing Tabloları (Öğrenci ve Akademik Personel Sayısı, Akademik Birim Bilgileri)

ÜNİVERSİTENİN ADI : Sağlık Bilimleri Üniversitesi

ÖĞRENCİ SAYILARI (2024-2025 ÖĞRETİM YILI)*					
ÖĞRENİM TÜRÜ	OKUYAN ÖNLİSAN ÖĞRENCİ SAYISI	OKUYAN LİSANS ÖĞRENCİ SAYISI	OKUYAN YÜKSEK LİSANS ÖĞRENCİ SAYISI	OKUYAN DOKTORA ÖĞRENCİ SAYISI	GENEL TOPLAM
Birinci Öğretim+ikinci Öğretim	4.224	7.942	261	599	13.026
Uzaktan Öğretim					
Açık Öğretim					
GENEL TOPLAM	4.224	7.942	261	599	13.026

* Türk ve yabancı öğrencilerin toplam sayısı yazılacaktır.

YABANCI ÖĞRENCİ SAYILARI (2024-2025 ÖĞRETİM YILI)*					
ÖĞRENİM TÜRÜ	OKUYAN ÖNLİSAN ÖĞRENCİ SAYISI	OKUYAN LİSANS ÖĞRENCİ SAYISI	OKUYAN YÜKSEK LİSANS ÖĞRENCİ SAYISI	OKUYAN DOKTORA ÖĞRENCİ SAYISI	GENEL TOPLAM
Birinci Öğretim+ikinci Öğretim	45	921	15	14	995
Uzaktan Öğretim					
Açık Öğretim					
GENEL TOPLAM	45	921	15	14	995

*Sadece yabancı öğrenci sayıları yazılacaktır.

ÖĞRETİM ELEMANLARI SAYILARI* (2024-2025 ÖĞRETİM YILI)					
Profesör	Doçent	Dr. Öğretim Üyesi	Öğretim Gör.	Araştırma Görevlisi	Genel Toplam
652	599	293	77	75	1.696

*Yalnızca Üniversitede kadrolu olarak çalışan öğretim elemanları yazılacaktır.

ÜNİVERSİTEDE BULUNAN BİRİM SAYILARI (2024-2025 ÖĞRETİM YILI)						
Fakülte	Yüksekokul	Meslek Yüksek Okulu	Enstitü	Araştırma Uyg. Mer.	Bölüm	Program
7	1	1	2	55	49	49
Ana Bilim Dalı	Bilim Dalı	Ana Sanat Dalı	Sanat Dalı	Yüksek Lisans Programı	Doktora Programı	Sanatta Yeterlilik Programı
55				43	48	

Hazırlayanın Adı Soyadı ve Unvan : Mustafa Sarıdemir
Telefon Numarası : 0216 777 87 08
E- Posta Adresi : mustafa.saridemir@sbu.edu.tr



“Sağlık Bilimleri Üniversitesi 2024 Yılı Brifing Raporu” hakkında ilave bilgi alma, öneri ve eleştirileriniz için iletişim:

strateji@sbu.edu.tr



SAĞLIK BİLİMLERİ ÜNİVERSİTESİ
STRATEJİ GELİŞTİRME DAİRE BAŞKANLIĞI
Stratejik Yönetim ve Planlama Birimi

Ocak-2025
İSTANBUL



**SAĞLIK BİLİMLERİ
ÜNİVERSİTESİ**

Türkiye'nin Sağlıklı Geleceği