

# SAĞLIK BİLİMLERİ ÜNİVERSİTESİ

## İSTANBUL İLİ BRİFİNG RAPORU

2024 YILI İLK 6 (ALTI) AY





SAĞLIK BİLİMLERİ ÜNİVERSİTESİ  
İSTANBUL İLİ BRİFİNG RAPORU  
2024 YILI İLK 6 (ALTI) AY

Sağlık Bilimleri Üniversitesi  
Strateji Geliştirme Daire Başkanlığı  
Stratejik Yönetim ve Planlama Birimi

Adres : Selimiye Mahallesi Burhan Felek Caddesi No:5 Üsküdar/İSTANBUL  
Elektronik Posta : strateji@sbu.edu.tr

Temmuz-2024  
İstanbul

# İçindekiler

I. GİRİŞ.....	2
1. Misyon.....	2
2. Vizyon .....	2
3. Temel Değerler.....	3
4. Kalite Politikası .....	4
4.1. Bilimsel Araştırma-Geliştirme Politikası.....	4
4.2. Eğitim-Öğretim Politikası .....	5
4.3. Toplumsal Katkı Politikası .....	6
4.4. Uluslararasılaşma Politikası.....	7
5. Stratejik Amaç ve Hedefler, Temel Politika ve Öncelikler.....	8
II. TARİHÇE ve TANITIM .....	12
III. HİZMETİN KONUSU .....	17
IV. ÖRGÜT YAPISI .....	19
1. Personel .....	25
2. Öğrenci.....	35
3. Hizmet Araç ve Gereçleri .....	40
3.1. Hizmet Binaları .....	40
3.2. Araçlar .....	48
3.3. Gereçler.....	49
V. HİZMET/YATIRIM DURUMU .....	58
1. Öğrencilere Yönelik Sunulan Hizmetler .....	58
2. Yatırımlar.....	66
2.1. Yıllara Sâri Projeler.....	70
2.2. Yıllık Projeler.....	90
VI. SORUNLAR.....	102
1. Personel Yönünden.....	102
2. Araçlar Yönünden .....	102
3. Hizmet/Yatırım Yönünden.....	103
VII. ÇÖZÜM YOLLARI .....	105
1. Personel Yönünden.....	105
2. Araçlar Yönünden .....	105
3. Hizmet/Yatırım Yönünden.....	105
VIII. EKLER .....	107

## Tablolar Dizini

Tablo- 1. Stratejik Amaç ve Hedefler .....	8
Tablo- 2 Temel Politika ve Öncelikler .....	10
Tablo- 3 İstanbul İlinde Sağlık Bakanlığı ile Protokol İmzalanarak Sağlık Uygulama ve Araştırma Merkezi Statüsü Kazanan Hastaneler .....	21
Tablo- 4 İstanbul İlinde Araştırma-Geliştirme ve Yenilik ile Yükseköğretim Kurumları Sürekli Eğitim Faaliyetleri Hizmeti Veren Uygulama Araştırma Merkezleri .....	22
Tablo- 5 Diğer Ar-Ge Birimleri .....	22
Tablo- 6 Teşkilat Yapısında Meydana Gelen Değişiklikler .....	23
Tablo- 7 İstihdam Türlerine Göre Personel Sayıları .....	25
Tablo- 8 Türlerine Göre Öğretim Elemanı Sayıları .....	26
Tablo- 9 Akademik Birim Bazında Akademisyenlerin Dağılımı .....	27
Tablo- 10 Sağlık Uygulama ve Araştırma Merkezlerindeki Akademisyenleri Dağılımı .....	29
Tablo- 11 İdari Personelin Kadro Doluluk Oranına Göre Dağılımı .....	31
Tablo- 12 İdari Personelin Eğitim Bilgilerine Göre Dağılımı .....	32
Tablo- 13 Cinsiyetlerine Göre Personelin Dağılımı .....	33
Tablo- 14 Hizmet Yılına Göre Personelin Dağılımı (Sayı) .....	34
Tablo- 15 Kısmi Zamanlı Çalışan Öğrenci Bilgileri (Sayı) .....	34
Tablo- 16 Öğrenci Sayıları (30.06.2024 Tarihi İtibariyle) .....	35
Tablo- 17 Uyrukluklarına Göre Öğrenci Sayıları (30.06.2024 Tarihi İtibariyle) .....	37
Tablo- 18 Öğrenci Kontenjan Bilgileri (2023-2024 Eğitim-Öğretim Dönemi) .....	39
Tablo- 19 Kapalı Alan Bilgileri .....	41
Tablo- 20 Türlerine Göre Kapalı Alan Kapasite Bilgileri .....	42
Tablo- 21 Eğitim Alanlarının Kapasite Bilgileri .....	43
Tablo- 22 İdari Alan Bilgileri .....	43
Tablo- 23 Yemekhane Kapasite Bilgileri .....	44
Tablo- 24 Yemekhanelere Yönelik Bilgiler .....	44
Tablo- 25 Öğrenci Yemekhanelerine Yönelik Bilgiler .....	44
Tablo- 26 Kantin ve Kafeterya Bilgileri .....	45
Tablo- 27 Lojman Bilgileri .....	46
Tablo- 28 Toplantı ve Konferans Salonu Bilgileri .....	46
Tablo- 29 Spor Alanı Bilgileri .....	47
Tablo- 30 İstanbul İlindeki Taşıtların Genel Durumu .....	48
Tablo- 31 Bilişim Personeli Sayısı .....	49
Tablo- 32 Bilgi İşlem Personelinin Temin Yapısı .....	49
Tablo- 33 Bilgi İşlem Personelinin Görev Dağılımı ve Yetkinlikleri .....	49
Tablo- 34 İdare Tarafından İşletilen Veri Merkezi ve Sistem Odaları .....	50
Tablo- 35 Kullanıcı Sayısı ve Kullanılan Kaynakları İtibariyle Sistem Kaynakları .....	50
Tablo- 36 Donanım ve Çevre Birimlerine İlişkin Bilgiler .....	50
Tablo- 37 Kütüphane Kaynakları .....	53
Tablo- 38 Kütüphanelere Göre Basılı Envanter Sayısı .....	54
Tablo- 39 Kütüphanelerden Ödünç Alınan Materyal Sayısı .....	54
Tablo- 40 Kütüphanelerden Faydalanan Kişi Sayısı .....	54
Tablo- 41 Abone Olunan Veri Tabanları .....	55
Tablo- 42 Elektronik Kaynaklar Ulusal Akademik Lisansı (EKUAL) ile Erişim Sağlanan Veri Tabanları .....	56
Tablo- 43 Öğrenci Kulüp ve Topluluklarının Faaliyet Bilgileri .....	58
Tablo- 44 Sağlık Kültür ve Spor Daire Başkanlığının Öğrenci Kulüp ve Toplulukları ile Birlikte Gerçekleştirdiği Faaliyetler .....	60
Tablo- 45 Sağlık Kültür ve Spor Daire Başkanlığının Öğrencilere Yönelik Yaptığı Sosyal, Kültürel ve Sportif Faaliyetler .....	64
Tablo- 46 Sağlık Bilimleri Üniversitesi Aracılığıyla Sağlanan Öğrenci Bursu Bilgileri .....	65
Tablo- 47 Yatırım Projeleri Bilgileri .....	67
Tablo- 48 Sektörler İtibariyle Proje Bilgileri .....	68
Tablo- 49 Finansman Kaynaklarına Göre Proje Bilgileri .....	69
Tablo- 50 Proje Özet Bilgileri (Mekteb-i Tıbbiye-i Şahane 3. Etap Restorasyonu, TL) .....	70
Tablo- 51 Proje Hakediş Bilgileri (Mekteb-i Tıbbiye-i Şahane 3. Etap Restorasyonu, TL) .....	70
Tablo- 52 Proje Özet Bilgileri (Spor Tesislerinin Bakım ve Onarımı, TL) .....	78
Tablo- 53 Proje Hakediş Bilgileri (Kapalı Spor Salonları İkmal İnşaatı Yapım İş, TL) .....	79
Tablo- 54 Proje Özet Bilgileri (Büyük Onarım, TL) .....	81
Tablo- 55 Proje Özet Bilgileri (Kampus Alt Yapısı, TL) .....	82
Tablo- 56 Proje Özet Bilgileri (Hamidiye İdari Binalar, TL) .....	83
Tablo- 57 Proje Özet Bilgileri (Hamidiye Eczacılık Fakültesi, TL) .....	85
Tablo- 58 Proje Özet Bilgileri (Hamidiye Hemşirelik Fakültesi, TL) .....	87



Tablo- 59 Proje Özet Bilgileri (Hamidiye Sağlık Bilimleri Fakültesi, TL) .....	88
Tablo- 60 Proje Özet Bilgileri (Yayın Alımı, TL) .....	90
Tablo- 61 Yayın Alımı Kapsamında Gerçekleştirilen Alımlar (TL).....	91
Tablo- 62 Proje Özet Bilgileri (Çeşitli Ünitelerin Etüt Projesi, TL).....	93
Tablo- 63 Proje Özet Bilgileri (Muhtelif İşler, TL) .....	94
Tablo- 64 Büro, Okul Mefruşatı ve Demirbaş Alımları Kapsamında Yapılan Alımlar (TL).....	95
Tablo- 65 Laboratuvar Cihazı Alımları ve Laboratuvar Kurulumları Kapsamında Yapılan Alımlar (TL).....	95
Tablo- 66 Bilgi Teknolojilerine Yönelik Faaliyetler Kapsamında Yapılan Alımlar (TL) .....	95
Tablo- 67 Menkul Malların Büyük Bakım Onarımları Kapsamında Yapılan Alımlar (TL) .....	95
Tablo- 68 Gayrimaddi Hak Alımı Kapsamında Yapılan Alımlar (TL) .....	95
Tablo- 69 Gayrimenkul Büyük Onarımları Kapsamında Yapılan Alımlar (TL) .....	96
Tablo- 70 Proje Özet Bilgileri (Rektörlük Bilimsel Araştırma Projeleri, TL) .....	100

## Grafikler Dizini

Grafik- 1 İstihdam Türlerine Göre Personelin Dağılımı .....	25
Grafik- 2 Türlerine Göre Öğretim Elemanlarının Dağılımı .....	26
Grafik- 3 Fakülte, MYO ve Enstitülerde Çalışan Akademisyenlerin Dağılımı.....	28
Grafik- 4 SUAM'larda Çalışan Akademisyenlerin Dağılımı .....	30
Grafik- 5 657 Sayılı Devlet Memurları Kanunu 4-A Hükümüne Göre İstihdam Edilenlerin Kadro Doluluk Oranı.....	31
Grafik- 6 İdari Personelin Eğitim Bilgilerine Göre Dağılımı.....	32
Grafik- 7 Cinsiyetlerine Göre Personelin Dağılımı.....	33
Grafik- 8 Hizmet Yıllarına Göre Personelin Dağılım Oranı .....	34
Grafik-9 Öğrencilerin Dağılımı .....	36
Grafik- 10 Uyruklarına Göre Öğrencilerin Dağılımı .....	37
Grafik- 11 Yabancı Uyruklu Öğrencilerin Dağılımı.....	38
Grafik- 12 Hizmet Türlerine Göre Kapalı Alanların Dağılımı .....	42
Grafik- 13 Taşıtların Dağılımı.....	48
Grafik- 14 Kütüphane Envanterinin Dağılımı .....	53
Grafik- 15 Ödenek Gerçekleşme Durumu (Mekteb-i Tıbbiye-i Şahane 3. Etap Restorasyonu, %).....	71
Grafik- 16 Ödenek Gerçekleşme Durumu (Spor Tesisleri, %) .....	79
Grafik- 17 Ödenek Gerçekleşme Durumu (Büyük Onarım, %).....	81
Grafik- 18 Ödenek Gerçekleşme Durumu (Kampüs Alt Yapısı, %) .....	82
Grafik- 19 Ödenek Gerçekleşme Durumu (Hamidiye İdari Binalar, %) .....	83
Grafik- 20 Ödenek Gerçekleşme Durumu (Hamidiye Eczacılık Fakültesi, %) .....	85
Grafik- 21 Ödenek Gerçekleşme Durumu (Hamidiye Hemşirelik Fakültesi, %).....	87
Grafik- 22 Ödenek Gerçekleşme Durumu (Hamidiye Sağlık Bilimleri Fakültesi, %) .....	88
Grafik- 23 Ödenek Gerçekleşme Durumu (Yayın Alımı, %) .....	90
Grafik- 24 Ödenek Gerçekleşme Durumu (Çeşitli Ünitelerin Etüt Projesi, %) .....	93
Grafik- 25 Ödenek Gerçekleşme Durumu (Muhtelif İşler, %).....	94
Grafik- 26 Muhtelif İşler Kapsamında Yapılan Alımların Dağılımı (%).....	96
Grafik- 27 Muhtelif İşler Kapsamında Yapılan Alımların Dağılımı (TL).....	97

## Şekiller Dizini

Şekil- 1 Sağlık Bilimleri Üniversitesi Teşkilat Şeması .....	20
--	----

## Ekler Dizini

Ek- 1 Brifing Tabloları (Personel, Araç, Bina ve Lojman Bilgileri).....	107
Ek- 2 Brifing Tabloları (Öğrenci ve Akademik Personel Sayısı, Akademik Birim Bilgileri) .....	108



## Önemli Kısaltmalar

---

e-bütçe	: Bütçe Yönetim Enformasyon Sistemi
KaYa	: Kamu Yatırımları Bilgi Sistemi
SUAM	: Saęlık Uygulama ve Araştırma Merkezi
UAM	: Uygulama ve Araştırma Merkezi

# GİRİŞ

- Misyon
- Vizyon
- Temel Değerler
- Kalite Politikası
- Stratejik Amaç ve Hedefler
- Temel Politika ve Öncelikler

# I. GİRİŞ

Sağlık Bilimleri Üniversitesi Stratejik Planında (2020-2024) belirtilen misyon ve vizyonu ile temel değerleri altta sunulmuştur.

## 1. Misyon

### MİSYON

Sağlık alanında toplumsal sorunlara duyarlı, gelişime ve değişime açık, üretken, çözüm odaklı, etik değerleri gözeten, evrensel değerleri benimsemiş uluslararası düzeyde nitelikli bireyler yetiştirmek.

## 2. Vizyon

### VİZYON

Ülkemizde ve uluslararası alanda sağlık hizmetlerindeki akademik ihtiyaçları karşılayacak, yerli ilaç, aşı ve cihaz üretimine katkı sağlayacak araştırma odaklı, AR-GE'si güçlü bir üniversite olmak.





### 3. Temel Deęerler

## TEMEL DEęERLERİMİZ

- ❖ Doğruluk ve Güvenilirlik
- ❖ Liyakat
- ❖ Özgür Düşünce
- ❖ Bilimsellik, Evrensellik ve Etik Deęerlere Bağlılık
- ❖ Tarihi ve Kültürel Sorumluluklara Bağlılık
- ❖ Katılımcılık, Yenilikçilik ve Mükemmellik
- ❖ Şeffaflık ve Sosyal Sorumluluk



## 4. Kalite Politikası

Sağlık Bilimleri Üniversitesi İç Kalite Güvencesi Sistemine göre benimsediği bilimsel araştırma ve geliştirme, eğitim-öğretim, toplumsal katkı ve uluslararasılaşma politikaları altta sunulmuştur.

### 4.1. Bilimsel Araştırma-Geliştirme Politikası

Sağlık Bilimleri Üniversitesi Türkiye devletinin Sağlık temalı ilk devlet üniversitesi olarak Sağlık alanında ulusal ve uluslararası evrensel değerler ve standartlar ile geleceğe yön veren şekillendiren bir referans üniversite olmak amacı ile ülke ve ülkeler arası sağlık ekonomisine sürekli ve nitelikli ve özgün katkılar sağlamayı hedeflemektedir. Üniversitemiz bu hedefi doğrultusunda “araştırma geliştirme politikası” aşağıda belirtilen ana unsurları kapsamaktadır;

- Ulusal ve uluslararası düzeyde bilimsel ve özgün çalışmalar yaparak toplumun sağlıklı yaşam standartlarını yükselmesi ve sürdürülebilir bir sağlıklı ülke ve dünya oluşmasına kamuoyunun aydınlanmasına katkıda bulunmayı,
- Sağlıklı toplum ve sağlıklı çevre sorumluluğunun oluşması ve devamı için gerekli şartların sürdürülebilirliğinin araştırma ve geliştirme süreçlerinden elde edilen bilgiyi etki değeri yüksek araçlarla ulusal ve uluslararası toplum ile paylaşmayı,
- Araştırma projelerinden üretilen katma değeri yüksek patent faydalı model ve telif hakları gibi çıktıları artırmayı,
- Ülkenin bölgenin bilimsel kültürel sosyal ve ekonomik yönlerle ilerlemesini gelişmesini ilgilendiren sorunların çözümü için araştırmalar yapmayı,
- Araştırma ve geliştirme süreçlerini ulusal ve uluslararası kamu ve özel sektör paydaşlar ile iş birliği içinde yürütmek ve söz konusu sektörlere yönelik önerilerde bulunmayı,
- Sağlık, gıda ve sanayi ve hizmet sektörlerinde ulusal ve uluslararası gelişimine ve ihtiyaçlarına yönelik araştırmalar yaparak özgün yöntemler geliştirmek ve söz konusu sektörlere ilişkin nitelikli insan kaynağının yetişmesine katkıda bulunmayı,
- İlgili kurumlar ile iş birliği içinde ekonomik ve sosyo-kültürel sorunlara çözüm getiren araştırmalar yaparak proaktif önerilerde bulunmayı,
- Ülkenin sağlık politikaları ile eşgüdümlü olarak yenilikçi teknolojik ve hedef odaklı sistem ve uygulamalar ile destek vererek üniversite-kamu-sanayi iş birliği ile yüksek verimli rekabetçi çıktıların meydana gelmesini sağlamayı,
- Finansal kaynak, bilişim, iletişim araçları ve fiziki altyapı yelpazelerinin zenginleştirilerek güncel, etkin ve verimli olanakları ve merkezleri araştırmacı ve öğrencilerin kullanımını sağlamayı,

Sağlık Bilimleri Üniversitesi “bilimsel araştırma ve geliştirme” olarak kabul eder.

## 4.2. Eğitim-Öğretim Politikası

Sağlık eğitiminde geçmişten geleceğe köprü olan Üniversitemiz Bilimsel gelişmeleri takip eden, etik değerlere uygun öğretim odaklı öğretim elemanları ile;

- Öğrenci merkezli eğitim anlayışını benimsemeyi ve desteklemeyi,
- Verilen eğitim kalitesini sürekli artırarak sağlık alanında kanıta dayalı araştırma yapan, üreten, vizyon sahibi nitelikli profesyoneller yetiştirmeyi,
- Tüm evrensel etik ilkeleri benimsemiş, toplumsal değerlere saygılı ve sorumluluk bilincine sahip bireyler yetiştirmeyi,
- Ülkemizi dışa bağımlılıktan kurtarmak için bilim ve teknolojinin ışığında yeni ürün ve hizmetler sunmayı,
- Üniversitemiz mezunlarına kariyer imkanları sunarak ülkemizin geleceğine yön vermeyi,
- Ulusal ve uluslararası eğitim fırsatları ile küresel sağlık sorunlarına çözüm üreten bilim insanları yetiştirmeyi,
- Üniversitenin sürekli gelişen alt yapı (teknolojik, fiziksel, sosyal vb.) olanakları ile eğitim ve öğretimin kalitesinin artırılmasını,
- Öğrencinin yaşam boyu öğrenmesini destekleyecek nitelikte ve uluslararası standartlarda eğitim programlarını sunmayı,

Sağlık Bilimleri Üniversitesi “eğitim-öğretim politikası” olarak kabul eder.



### 4.3. Toplumsal Katkı Politikası

Üniversitemizin misyonunu ve vizyonunu merkeze alarak, tarihî, millî ve manevî değerler ışığında, etkin kaynak yönetimi ile bilgi, metot ve teknoloji üretmek, çıktılarını ulusal ve küresel boyutta birey ve toplum sağlığını en üst düzeye ulaştırmak için kullanmak ve sürdürülebilirliğini sağlamaktır. Bu amaçla Üniversitemiz;

- Bilim vasıtasıyla insanlığa hizmet için araştırma, iyileştirme, geliştirme ve eğitim faaliyetlerini desteklemeyi, akademisyen ve öğrencileri teşvik etmeyi,
- Ülkemizdeki nitelikli ve yetkin sağlık personeli yetiştirme faaliyetlerini diğer ülkelerde açılan fakülte ve yüksekokullar ile uluslararası boyuta taşımayı,
- Birey ve toplum sağlığı için teknolojik araç, gereç, sistem geliştirmeyi,
- Toplumun dezavantajlı bireyleri için sosyal sorumluluk projeleri üreterek uygulamayı,
- Projelendirme ve/veya uygulama için gerektiğinde diğer kamu kurum/kuruluşları, üniversiteler ve STK'lar ile iş birliği yapmayı,
- Kurmuş olduğu araştırma ve uygulama merkezleri, diğer ülkeler ile iş birliği yaparak ülkelerin yaygın sağlık sorunları, sağlık hizmetleri ve sağlık eğitim sistemlerini incelemeyi, çözüm üretmeyi, iyileştirme ve geliştirme çalışmaları yapmayı,
- Sağlık sektörü için ekonomik boyutta güçlendirici AR-GE, kariyer planlama, istihdam geliştirme çalışmalarını yapmayı,

Sağlık Bilimleri Üniversitesi “toplumsal katkı politikası” olarak kabul eder.



#### 4.4. Uluslararasılaşma Politikası

Sağlık Bilimleri Üniversitesi dünyaya entegre olmuş bir üniversitede eğitim alma imkânı sağlamak için küreselleşen dünyanın gerektirdiği yetkinlikler çerçevesinde öğrenciler yetiştirmek öncelikli hedefleri arasındadır. Üniversitemizin bu vizyonunu harekete geçirecek en önemli çıkış noktası ise uluslararası iş birliklerini geliştirme ve zenginleştirme çalışmalarımızdır.

Sağlık Bilimleri Üniversitesi'nin Uluslararasılaşma Stratejisi, eğitimin her düzeyindeki faaliyetleri kapsamakta olup, Yüksek Öğretim Konseyi Uluslararasılaşma Strateji Belgesi ve Avrupa Eğitim Boyutunun temel stratejik politikaları ve hedefleri dikkate alınarak oluşturulmuştur. Bu temel politikalar kapsamında üniversitemizin tanınırlığını ve kalitesini artırmak, hedef / odak ülkeleri belirlemek, ülke bağlamında öncelikli eğitim ve iş birliği alanlarını belirleyerek pilot üniversiteler seçmek temel stratejik hedeflerimiz arasındadır.

Bölgesel olarak oluşturulmuş Avrupa, Asya-Pasifik ve Afrika gibi araştırma merkezleri ve Uluslararası Değişim Programları Koordinatörlüğü bu hedeflerin uygulanması için kurulmuş birimler olarak faaliyetlerini yürütmektedir. Bu merkezlerin temel misyonu, temsil ettikleri bölgeye yönelik disiplinler arası, sektörler arası, uluslararası iş birlikleri ve ortaklıklar ile faaliyetleri artırmaktır. Bu misyona ulaşmak için temel politikamız "Uluslararasılaşmaktır".

Politikaya ulaşmak için üniversitemiz çok uluslu insan kaynakları stratejisini, çok uluslu öğrenci yapısını, çok uluslu araştırma ve geliştirme faaliyetlerini, çok uluslu üniversite-reel sektör iş birlikleri kurmayı ve çok uluslu bir topluma hizmet etme yeteneği ve kapasitesi oluşturmayı amaçlamaktadır.

Sağlık Bilimleri Üniversitesinin Uluslararasılaşma Stratejisi sadece mevcut hedefleri ve önlemleri gerçekleştirmeyi değil, aynı zamanda tam bir uluslararasılaşma elde etmek için yeni girişimleri ve faaliyetleri de geliştirip desteklemeyi amaçlamaktadır.



## 5. Stratejik Amaç ve Hedefler, Temel Politika ve Öncelikler

Sağlık Bilimleri Üniversitesinin Stratejik Amaç ve Hedefleri ile Stratejik Planında benimsediği temel politika ve öncelikleri altta sunulmuştur.

Tablo- 1. Stratejik Amaç ve Hedefler

Stratejik Amaçlar	Hedefler
<b>Amaç 1.</b> Araştırma üniversitesi olmak ve bu özelliği sürdürülebilir kılmak	<b>Hedef 1.1.</b> Üniversitemizin teknolojik araştırma altyapısı ve fiziki koşullarının geliştirilmesi <b>Hedef 1.2.</b> Üniversitemizde gerçekleştirilecek olan bilimsel araştırma projelerinin sayı ve niteliğinin artırılması <b>Hedef 1.3.</b> Her akademik birim için etki alanı geniş ve etki faktörü yüksek bilimsel dergilerde Sağlık Bilimleri Üniversitesi yayın sayısının her yıl bir önceki yıla göre en az %5 oranında artırılması <b>Hedef 1.4.</b> Üniversitemizin araştırmacı kapasitesinin artırılarak bilimsel performansın yükseltilmesi
<b>Amaç 2.</b> Üniversite-Sanayi iş birliği aracılığıyla sağlık alanında yeni yerli ürünler geliştirmek	<b>Hedef 2.1.</b> Sanayi ile ürün geliştirmeye yönelik düzenli toplantılar gerçekleştirilerek ihtiyaçları belirlemek <b>Hedef 2.2.</b> Üniversite-sanayi iş birliği ofisi kurmak ve geliştirmek <b>Hedef 2.3.</b> Öğretim üyeleri, öğrenciler ve mezunların girişimcilik faaliyetleri desteklenerek ürüne yönelik çalışmalarının teşvik edilmesi
<b>Amaç 3.</b> Eğitim ve araştırmaların kalitesini artırmak	<b>Hedef 3.1.</b> Eğitim öğretim altyapısının iyileştirilmesi kapsamında; çift ana dal eğitimi imkânı sunan program sayısının, 2024 yılının sonuna kadar artırılması <b>Hedef 3.2.</b> Uluslararası değişim programlarından yararlanan lisans ve lisansüstü öğrencilerinin sayısının artırılması <b>Hedef 3.3.</b> Ön lisans, lisans ve lisansüstü seçmeli ders çeşitliliğinin, uzaktan eğitimle verilen seçmeli ders sayısının artırılması <b>Hedef 3.4.</b> Öğrenciler için sosyal yaşam ve ders dışı öğrenme imkanları oluşturarak kişisel ve akademik gelişimlerine katkı sağlanması
<b>Amaç 4.</b> Ulusal ve uluslararası çok sektörlü iş birlikleri ile sunulan hizmetin kalitesini artırmak	<b>Hedef 4.1.</b> Üniversite ile yerel yönetimler, ulusal ve uluslararası sanayi sektörleri ile iş birliğine yönelik etkin ve düzenli sektörel ziyaret ve toplantıların gerçekleştirilmesi
<b>Amaç 5.</b> Eğitim programlarımızda akreditasyon oranını artırmak	<b>Hedef 5.1.</b> Üniversite bünyesinde akreditasyonla ilgili tanınırlığı ve farkındalığı artırıcı kurs, seminer gibi faaliyetleri artırmak <b>Hedef 5.2.</b> Eğitim-öğretim akreditasyon süreci öncesinde süreçle ilgili ön hazırlık çalışmalarının yapılması ve kurum içi öz değerlendirme faaliyetlerini sürdürerek gerekli belge ve dokümanların hazırlanması <b>Hedef 5.3.</b> Eğitim-öğretim akreditasyonu ve uygunluk değerlendirme faaliyetlerinin etkinliği ve güvenilirliğinin artırılmasına yönelik gerekli koşulları hazırlayarak sunmak <b>Hedef 5.4.</b> Eğitim-öğretim akreditasyon çalışmalarındaki izleme ve sürekli gözden geçirme faaliyetlerine yönelik iş akış düzenini sağlamak <b>Hedef 5.5.</b> Eğitim-öğretim akreditasyon çalışmalarıyla ön lisans, lisans ve lisansüstü düzeyde etkin ve geçerli programların

Stratejik Amaçlar	Hedefler
<b>Amaç 6.</b> Üniversitemizin bütün yerleşkelerinde kurumsal yapıyı güçlendirmek	sayısının artırılması için gerekli süreçlerin düzenli olarak desteklenmesini sağlamak
	<b>Hedef 6.1.</b> Kurumsal aidiyetin geliştirilmesi
	<b>Hedef 6.2.</b> Üniversiteye ait Kariyer Geliştirme Uygulama ve Araştırma Merkezi ile öğrencilere gelecek ilgili hedef ve destek sağlanması
	<b>Hedef 6.3.</b> Kalite güvence sisteminin güçlendirilmesi
	<b>Hedef 6.4.</b> Bilgi Yönetim Sisteminin güçlendirilmesi



Tablo- 2 Temel Politika ve Öncelikler

Temel Politika ve Öncelikler (Stratejik Plan 2020-2024)	
❖ Verilen eğitim ve öğretimin eğitimde dönüşüm hedeflerine uyumlu, eğitim sistemi ile işgücü piyasası arasındaki dengeyi gözeten, gençlerin becerilerinin artırılması için uygulamaya dayalı bir eğitim modeli olması	❖ Üniversite ve özel sektör iş birliğinin teşvik edilmesi ve iş birliği kolaylaştırıcı ara yüzlerin oluşturulması
❖ Kalite güvencesi ve kalite odaklı rekabetçi bir yapıyla hayat boyu öğrenmeyi hedefleyen teknoloji üretimine önem veren, çıktı odaklı bir eğitim anlayışı benimsenmesi	❖ Yenilik programları, girişimcilik, yeni sektörler, ürün ve markaların geliştirilmesi gibi AR-GE çalışmalarının desteklenmesi
❖ Teknoloji odaklı eğitim politikaları ve bilimsel çalışmalarla Üniversitemizin uluslararası öğrenciler ve öğretim üyeleri için çekim merkezi haline getirilmesi	❖ Araştırma sonuçlarının ticarileştirilmesinin ve markalaşmış teknoloji üretiminin sağlanması
❖ Türkçe'nin yaygınlaştırılmasına katkı sağlayan bir eğitim kurumu olması	❖ Üniversitemize bağlı tüm birimlerde bilgi güvenliği ve kişisel bilgilerin korunmasına dikkat edilerek gelişen teknolojilerin takip edilmesi
❖ Sağlıkta insan gücünün nicelik ve nitelik olarak geliştirilmesi	❖ Üniversitemizin AR-GE hedefleri doğrultusunda nanoteknolojik ve biyo-teknolojik yöntemler dâhil ilaç, tıbbi cihaz ve malzeme, ayrıca tarım ve gıda alanında katma değeri yüksek, rekabetçi ürünlerin geliştirilmesi ve üniversite-sanayi iş birliğinin artırılması
❖ İş sağlığı ve güvenliği kültürünün benimsenmesi ve geliştirilmesi	❖ Kaliteden ödün verilmeksizin, kamu kaynaklarının verimli kullanılmasıyla elde edilecek tasarrufların yatırım, teşvik ve AR-GE desteklerinde kullanılması
❖ Eğitim programlarında geleneksel ve tamamlayıcı tıp konularına yer verilmesi	❖ Eğitim, sağlık, gıda alanında uluslararası ve bölgesel iş birliğine yönelik bilimsel çalışmaların çeşitlendirilmesiyle nicelik ve niteliğin artırılması
❖ Spor hekimliği alanında yetişmiş insan gücünün sağlanması ve sporcu sağlığı merkezlerinin yaygınlaştırılması	❖ İstihdamda liyakat, şeffaflık ve nesnellik gibi; hizmet içi eğitimde akredite programlar, mesleki ve temel becerilerin artırılması ve uzaktan eğitim gibi kamusal araçlara uyum sağlanması
❖ Araştırma merkezleri, kuluçka merkezleri, teknoloji transfer ve yenilik merkezlerinin desteklenmesi	❖ Gençler başta olmak üzere kadınlar ve engellilerin becerilerinin artırılması sağlanması



# TARİHÇE VE TANITIM

## II. TARİHÇE ve TANITIM

Sağlık Bilimleri Üniversitesi 15 Nisan 2015 tarihli Resmî Gazete’de yayımlanarak yürürlüğe giren 27.03.2015 tarih ve 6639 sayılı kanunla, 2809 sayılı Yükseköğretim Kurumları Teşkilat Kanununa eklenen Ek-158. madde ile kurulmuştur. Ülkemizde sağlık temalı olarak kurulan ilk devlet üniversitesidir. Marmara Üniversitesi adına tahsisli olan Haydarpaşa Yerleşkesi, Sağlık Bilimleri Üniversitesi’ne Mekteb-i Tıbbiye-i Şâhâne adıyla hizmet vermek üzere tahsis edilmiştir. Mekteb-i Tıbbiye-i Şahane Yerleşkesinin ismi Hamidiye Külliyesi olarak değiştirilip; İstanbul Hamidiye Külliyesinde Hamidiye Tıp Fakültesi, Hamidiye Uluslararası Tıp Fakültesi, Hamidiye Dış Hekimliği Fakültesi, Hamidiye Eczacılık Fakültesi, Hamidiye Hemşirelik Fakültesi, Hamidiye Sağlık Bilimleri Fakültesi, Hamidiye Yaşam Bilimleri Fakültesi, Hamidiye Sağlık Hizmetleri Meslek Yüksekokulu, Hamidiye Yabancı Diller Yüksekokulu, Hamidiye Sağlık Bilimleri Enstitüsü ve Hamidiye Sporcu Sağlığı ve Spor Bilimleri Enstitüleriyle eğitim verilmektedir.

15 Temmuz 2016’daki meş’um darbe girişimi sonrasında Gülhane Askeri Tıp Akademisi (GATA) 669 Sayılı Kanun Hükmünde Kararname ile Sağlık Bilimleri Üniversitesine devredilmiş olup eğitim faaliyetlerine ara verilmeden ve aksatılmadan devam edilmiştir. Ankara Gülhane Külliyesinde ise Gülhane Tıp Fakültesi, Gülhane Dış Hekimliği Fakültesi, Gülhane Eczacılık Fakültesi, Gülhane Hemşirelik Fakültesi, Gülhane Sağlık Bilimleri Fakültesi, Gülhane Fizyoterapi ve Rehabilitasyon Fakültesi, Gülhane Sağlık Meslek Yüksekokulu, Gülhane Sağlık Bilimleri Enstitüsü ve Savunma Sağlık Bilimleri Enstitüsü ile eğitim verilmektedir.

İzmir, Bursa, Adana, Kayseri, Trabzon ve Erzurum şehirlerinde de ülkemizin sağlık sektörüne nitelikli doktor yetiştirmek üzere yeni Tıp Fakülteleri kurulmuş ve 2020-2021 eğitim-öğretim yılı itibarıyla öğrenci alımına başlamıştır. İzmir’de Ege Üniversitesi, Bursa’da Uludağ Üniversitesi, Adana’da Çukurova Üniversitesi, Kayseri’de Erciyes Üniversitesi, Trabzon’da Karadeniz Teknik Üniversitesi ve Erzurum’da Atatürk Üniversitesi ile yapılan protokollerle yeni tıp fakültelerinin kuruluş aşamasındaki eğitim-öğretim hizmetleri, Sağlık Bilimleri Üniversitesi adına ilgili şehirlerdeki tıp fakültelerinden 3 yıl boyunca sağlanması kararlaştırılmıştır.



2809 sayılı Yükseköğretim Kurumları Teşkilat Kanunu ek 158. maddesi ile verilen yetkiyle, Sağlık Bilimleri Üniversitesi, Birleşmiş Milletlerin resmî dil olarak kabul ettiği diller öncelikli olmak üzere, yabancı dilde eğitim veren program açma, yabancı yükseköğretim kurumları ile ortak program yürütme de dâhil olmak üzere yurt dışındaki yükseköğretim kurumlarıyla her türlü iş birliğine dair protokol yapabilir. Yabancı dilde eğitim veren programlara, yurt dışından öğrenci kabul edebilir. Bu çerçevede Cumhurbaşkanı kararı ile yurt dışında Üniversiteye ait birimler kurulabilmektedir. Yurtdışında ülkemizin dış politikasına uygun olarak kardeşlik bağı ile bağlı olunan coğrafyalardan Somali'de, Somali Mogadişu Recep Tayyip Erdoğan Sağlık Bilimleri Fakültesi ve Somali Mogadişu'da Recep Tayyip Erdoğan Sağlık Hizmetleri Meslek Yüksekokulu, Sudan Nyal'a'da Sağlık Hizmetleri Meslek Yüksekokulu, Özbekistan Buhara'da İbn-i Sina Tıp Fakültesi, Taşkent Hemşirelik Fakültesi ve Buhara İbn-i Sina Sağlık Hizmetleri Meslek Yüksekokulunda; Suriye'de Çobanbey Tıp Fakültesi ve Çobanbey Sağlık Hizmetleri Meslek Yüksekokulunda eğitim-öğretim hizmetleri verilmektedir. Ayrıca Sudan'da, Sudan Sağlık Bilimleri Enstitüsü, Filipinler'de Bangsamoro Sultan Kudarat Sağlık Bilimleri Fakültesi, Suriye'de Cerablus Sağlık Hizmetleri Meslek Yüksekokulu, Tanzanya'da Darusselam Sağlık Hizmetleri Meslek Yüksekokulu ve Irak'ta Kerkük Sağlık Hizmetleri Meslek Yüksekokulunda akademik ve idari yapılanmaya devam edilmektedir.

Sağlık Bilimleri Üniversitesi, Sağlık Bakanlığına bağlı hastanelerde 07.05.1987 tarihli ve 3359 sayılı Sağlık Hizmetleri Temel Kanununun ek 9. maddesi çerçevesinde birlikte kullanım protokolleri yaparak sağlık uygulama ve araştırma faaliyetlerini yürütmektedir. Üniversitenin birlikte kullanım protokolü imzaladığı eğitim ve araştırma hastaneleri, şehir hastaneleri ve yüksek ihtisas hastaneleri aynı zamanda Üniversitenin sağlık uygulama ve araştırma merkezi statüsünü kazanmaktadır. Bu kapsamda Sağlık Bakanlığıyla yapılan protokollerle afilyasyon sağlanmış yurt dışında 2 hastane olmak üzere yurt içinde 19 farklı ilimizde bulunan toplam 62 kamu hastanesinde ve Üniversiteye bağlı olan Gülhane Dış Hekimliği Sağlık Uygulama ve Araştırma Merkezinde tıpta ve dış hekimliğinde uzmanlık eğitimi verilirken hastalara da sağlık hizmeti sunulmaktadır.



Sağlık Bilimleri Üniversitesi gerek ülkemizde gerekse de ülkemizin kardeşlik bağı ile bağlı olduğu coğrafyalar başta olmak üzere ülkemizin jeopolitik konumundan dolayı tarihi hinterlandında etkin sağlık eğitimi, sağlık hizmeti ve sağlık araştırma-geliştirme faaliyetleri için Afrika Sağlık Çalışmaları Uygulama ve Araştırma Merkezi, Asya Pasifik Sağlık Uygulama ve Araştırma Merkezi, Avrasya Sağlık ve Sosyal Uygulama ve Araştırma Merkezi, Avrupa Sağlık Araştırmaları Uygulama ve Araştırma Merkezi, Balkan Sağlık Çalışmaları Uygulama ve Araştırma Merkezi ve Sağlık Ekonomisi ve Sağlık Politikaları Uygulama ve Araştırma Merkezleri; ihtisas alanlarına göre Bağımlılıkla Mücadele Uygulama ve Araştırma Merkezi, Beslenme ve Güvenilir Gıda Uygulama ve Araştırma Merkezi, Biyoistatistik ve Biyoinformatik Uygulama ve Araştırma Merkezi, Deneysel Tıp Uygulama ve Araştırma Merkezi, Hava ve Uzay Tıbbi Muayene Uygulama ve Araştırma Merkezi, Geleneksel ve Tamamlayıcı Tıp Uygulama ve Araştırma Merkezi, Kan Bankacılığı ve Transfüzyon Uygulama ve Araştırma Merkezi, KBRN Simülasyon ve Eğitim Merkezi, Kişiselleştirilmiş Tıp ve İmmünoterapi Uygulama ve Araştırma Merkezi, Kök Hücre ve Gen Tedavileri Uygulama ve Araştırma Merkezi, Multipl Skleroz Uygulama ve Araştırma Merkezi, Otizm Uygulama ve Araştırma Merkezi, Rejeneratif Tıp Uygulama ve Araştırma Merkezi, Simülasyon ve Modelleme Uygulama ve Araştırma Merkezi, Sporcu Sağlığı Çalışmaları Atletik Performans Uygulama ve Araştırma Merkezi, Tıp Tarihi Uygulama ve Araştırma Merkezi, Teknoloji Geliştirme Uygulama ve Araştırma Merkezi; ayrıca öğrencileri, mezunları ve toplumun diğer kesimleri için Kariyer Planlama, Sağlıklı Yaşlanma, Sürekli Eğitim Uygulama ve Araştırma Merkezi, Türkçe ve Yabancı Dil Uygulama ve Araştırma Merkezi ve Uzaktan Öğrenim Uygulama ve Araştırma Merkezleri ile hizmet vermektedir.



İstanbul Pendik'te bulunan Sağlık Bilimleri Üniversitesi Teknoloji Geliştirme Bölgesinde Sağlık Bilimleri Üniversitesi Teknoloji Geliştirme Bölgesi Sağlık Teknokenti A.Ş., Teknopol İstanbul A.Ş. adı altında sağlık yazılımları, yerli ilaç üretimi, medikal tasarım, geleneksel tıp çalışmaları üzerine araştırma ve geliştirme faaliyetlerinde bulunmak isteyen kuruluşların ilerleyen dönemlerde hizmet vermesi üzerine 23 Mart 2018 tarihinde kurulmuştur. Teknopol İstanbul A.Ş.'nin diğer ortakları Teknopolis Teknoloji Transfer Ofisi, Vakıf Yatırım Menkul Değerler A.Ş., Boğaziçi Üniversitesi, Tuzla Belediyesi ve Pendik Belediyesi'dir.

Sağlık Bilimleri Üniversitesi Teknoloji Transfer Ofisi (Teknopolis), girişimciliği desteklemek, teknolojik bilgiyi ticarileştirmek, sağlık sektörünün ihtiyaç duyduğu eğitimleri düzenlemek, yeni proje fikirlerinize destek olmak, ulusal/uluslararası sanayi ile birlikte yapılacak çalışmalara destek olmak, Ar-Ge faaliyetlerini ürüne yönelik sağlık endüstrisi ile buluşturmak, ulusal ve uluslararası projelerde ihtiyaç duyulan desteği sağlamak, fikri ve sınai haklarla ilgili destek vermek ve girişimcilerin şirketleşme süreçlerine destek olmak amaçlarıyla hizmet vermektedir. Teknopolis, İstanbul Kalkınma Ajansı (İSTKA) ile birlikte aktif projeler yürütmektedir.

2022 yılında ise Ankara Gülhane'de Sağlık Bilimleri Üniversitesi Teknoloji Geliştirme Merkezi (SBÜ TEKMER A.Ş), Sağlık Bilimleri Üniversitesi, Sağlık Bilimleri Üniversitesi Teknoloji Geliştirme Bölgesi Sağlık Teknokenti A.Ş. ve Küçük ve Orta Ölçekli İşletmeleri Geliştirme ve Destekleme İdaresi Başkanlığı (KOSGEB) proje desteği ile kurulmuştur. SBÜ TEKMER Ankara Gülhane Yerleşkesinde 1015 m2 alan üzerine inşa edilmiş olup, bünyesinde; 16 kapalı ofis, 22 açık ofis, 1 toplantı salonu, 1 eğitim salonu, 2 laboratuvar ve 2 tasarım atölyesi içermektedir. Girişimcilere ön kuluçka (pre-incubation) ve kuluçka (incubation) programlarıyla işlik alanı desteği; ortak kullanıma yönelik makine, teçhizat alanı; ortak kullanıma yönelik yazılım alanı; toplantı salonu; eğitim salonu; sergi alanı; fotokopi alanı; danışmanlık; muhasebe ve avukat desteği verilmektedir.



# HİZMETİN KONUSU

### III. HİZMETİN KONUSU

İstanbul ilinde faaliyet gösteren 14 devlet üniversitesinden biri olan Sağlık Bilimleri Üniversitesi; kuruluş dayanağı olan 2809 sayılı Yükseköğretim Kurumları Teşkilat Kanununa ilave edilen Ek-158. madde ve 2547 sayılı Yükseköğretim Kanunu ve ikincil mevzuat ile yetkilendirildiği eğitim-öğretim, bilimsel araştırma ve geliştirme, halk sağlığı ve sürekli eğitim faaliyetleri alanlarında hizmet vermektedir.

2547 sayılı Yükseköğretim Kanununun 12'nci maddesine göre Sağlık Bilimleri Üniversitesinin görevleri diğer devlet üniversiteleri gibi belirtilmiştir. Bu görevler;

- Çağdaş uygarlık ve eğitim-öğretim esaslarına dayanan bir düzen içinde, toplumun ihtiyaçları ve kalkınma planları ilke ve hedeflerine uygun ve ortaöğretime dayalı çeşitli düzeylerde eğitim-öğretim, bilimsel araştırma, yayım ve danışmanlık yapmak,
- Kendi ihtisas gücü ve maddi kaynaklarını rasyonel, verimli ve ekonomik şekilde kullanarak, milli eğitim politikası ve kalkınma planları ilke ve hedefleri ile Yükseköğretim Kurulu tarafından yapılan plan ve programlar doğrultusunda, ülkenin ihtiyacı olan dallarda ve sayıda insan gücü yetiştirmek,
- Türk toplumunun yaşam düzeyini yükseltici ve kamuoyunu aydınlatıcı bilim verilerini söz, yazı ve diğer araçlarla yaymak,
- Örgün, yaygın, sürekli ve açık eğitim yoluyla toplumun özellikle sanayileşme ve tarımda modernleşme alanlarında eğitilmesini sağlamak,
- Ülkenin bilimsel, kültürel, sosyal ve ekonomik yönlerden ilerlemesini ve gelişmesini ilgilendiren sorunlarını, diğer kuruluşlarla iş birliği yaparak, kamu kuruluşlarına önerilerde bulunmak suretiyle öğretim ve araştırma konusu yapmak, sonuçlarını toplumun yararına sunmak ve kamu kuruluşlarınca istenecek inceleme ve araştırmaları sonuçlandırarak düşüncelerini ve önerilerini bildirmek,
- Eğitim-öğretim ve seferberliği içinde, örgün, yaygın, sürekli ve açık eğitim hizmetini üstlenen kurumlara katkıda bulunacak önlemleri almak,
- Yörelereindeki tarım ve sanayinin gelişmesine ve ihtiyaçlarına uygun meslek elemanlarının yetişmesine ve bilgilerinin gelişmesine katkıda bulunmak, sanayi, tarım ve sağlık hizmetleri ile diğer hizmetlerde modernleşmeyi, üretimde artışı sağlayacak çalışma ve programlar yapmak, uygulamak ve yapılanlara katılmak, bununla ilgili kurumlarla iş birliği yapmak ve çevre sorunlarına çözüm getirici önerilerde bulunmak,
- Eğitim teknolojisini üretmek, geliştirmek, kullanmak, yaygınlaştırmak,
- Yükseköğretimin uygulamalı yapılmasına ait eğitim-öğretim esaslarını geliştirmek, döner sermaye işletmelerini kurmak, verimli çalıştırmak ve bu faaliyetlerin geliştirilmesine ilişkin gerekli düzenlemeleri yapmaktır.

# ÖRGÜT YAPISI

- Personel
- Öğrenci
- Hizmet Araç ve Gereçleri



## IV. ÖRGÜT YAPISI

Kuruluş kanununda verilen yetkiyle, yurtdışında kardeşlik bağı ile bağlı olunan coğrafyalarda 7 ayrı ülkede sağlık alanında eğitim-öğretim hizmeti veren Sağlık Bilimleri Üniversitesi; ülkemizde 8 ayrı şehirde ön lisans, lisans ve lisansüstü düzeyde eğitim programlarıyla toplam 24 Fakültede (11 Tıp Fakültesi, 2 Diş Hekimliği Fakültesi, 2 Eczacılık Fakültesi, 3 Hemşirelik Fakültesi, 4 Sağlık Bilimleri Fakültesi, 1 Yaşam Bilimleri Fakültesi, 1 Fizyoterapi ve Rehabilitasyon Fakültesi) 10 Yüksekokulda (8 Sağlık Hizmetleri Meslek Yüksekokulu, 1 Sağlık Meslek Yüksekokulu, 1 Yabancı Diller Yüksekokulu) ve 5 Enstitüde (3 Sağlık Bilimleri, 1 Sporcu Sağlığı ve Spor Bilimleri, 1 Savunma Sağlık Bilimleri) hizmet vermektedir.

Üniversiteye bağlı Gülhane Diş Hekimliği Sağlık Uygulama ve Araştırma Merkezi ve Sağlık Bakanlığı ile yapılan protokollerle Üniversiteye bağlanan 19 farklı şehirdeki 62 Sağlık Uygulama ve Araştırma Merkezinde (48 Eğitim Araştırma Hastanesi, 12 Şehir Hastanesi ve 2 Yüksek İhtisas Hastanesi) tıpta ve diş hekimliğinde uzmanlık düzeyinde akademik eğitim verilirken bir yandan da halk sağlığı hizmeti sunulmaktadır.

Yurt dışında uluslararası, yurt içinde ise çok şehrli bir yapılmaya sahip olan Sağlık Bilimleri Üniversitesinin İstanbul ilinde 7 Fakülte, 1 Meslek Yüksekokulu, 1 Yüksekokul, 2 Enstitü ve Sağlık Bakanlığına bağlı afilyasyon sağlanmış 28 Sağlık Uygulama ve Araştırma Merkezi ile doğrudan Üniversiteye bağlı 27 Uygulama ve Araştırma Merkezi mevcuttur. Teşkilat yapısına ilişkin bilgiler ile teşkilat yapısında meydana gelen değişiklikler altta sunulmuştur.





# REKTÖR

Şekil- 1 Sağlık Bilimleri Üniversitesi Teşkilat Şeması

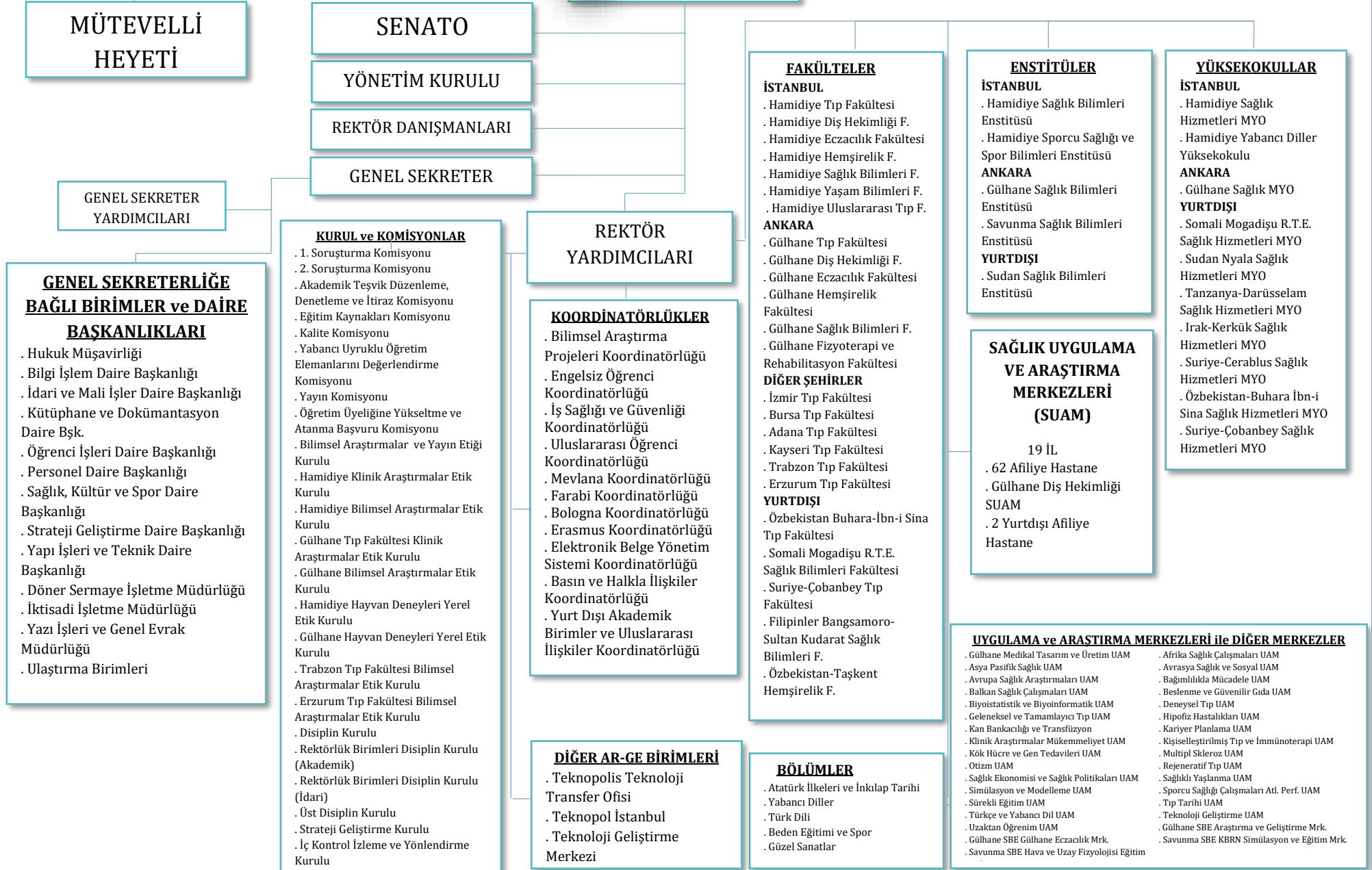

Tablo- 3 İstanbul İlinde Sağlık Bakanlığı ile Protokol İmzalanarak Sağlık Uygulama ve Araştırma Merkezi Statüsü Kazanan Hastaneler

Sıra No	Sağlık Uygulama ve Araştırma Merkezi (SUAM) Adı	Hastane Türü
1	İstanbul Bağcılar SUAM	Eğitim ve Araştırma Hastanesi
2	İstanbul Bakırköy Dr. Sadi Konuk SUAM	Eğitim ve Araştırma Hastanesi
3	İstanbul Bakırköy Prof. Dr. Mazhar Osman Ruh Sağlığı ve Sinir Hastalıkları SUAM	Eğitim ve Araştırma Hastanesi
4	İstanbul Baltalimanı Metin Sabancı Kemik Hastalıkları SUAM	Eğitim ve Araştırma Hastanesi
5	İstanbul Başakşehir Hastanesi Çam ve Sakura Şehir SUAM	Şehir Hastanesi
6	İstanbul Beyoğlu Göz SUAM	Eğitim ve Araştırma Hastanesi
7	İstanbul Dr. Siyami Ersek Göğüs Kalp ve Damar Cerrahisi SUAM	Eğitim ve Araştırma Hastanesi
8	İstanbul Erenköy Ruh ve Sinir Hastalıkları SUAM	Eğitim ve Araştırma Hastanesi
9	İstanbul Fatih Sultan Mehmet SUAM	Eğitim ve Araştırma Hastanesi
10	İstanbul Fizik Tedavi ve Rehabilitasyon SUAM	Eğitim ve Araştırma Hastanesi
11	İstanbul Gaziosmanpaşa SUAM	Eğitim ve Araştırma Hastanesi
12	İstanbul Haseki SUAM	Eğitim ve Araştırma Hastanesi
13	İstanbul Haydarpaşa Numune SUAM	Eğitim ve Araştırma Hastanesi
14	İstanbul Kanuni Sultan Süleyman SUAM	Eğitim ve Araştırma Hastanesi
15	İstanbul Kartal Dr. Lütfi Kırdar Şehir SUAM	Şehir Hastanesi
16	İstanbul Kartal Koşuyolu Yüksek İhtisas SUAM	Yüksek İhtisas Hastanesi
17	İstanbul Mehmet Akif Ersoy Göğüs Kalp ve Damar Cerrahisi SUAM	Eğitim ve Araştırma Hastanesi
18	İstanbul Prof. Dr. Cemil Taşcıoğlu Şehir SUAM	Şehir Hastanesi
19	İstanbul SUAM	Eğitim ve Araştırma Hastanesi
20	İstanbul Sultan 2. Abdülhamid Han SUAM	Eğitim ve Araştırma Hastanesi
21	İstanbul Süreyyapaşa Göğüs Hastalıkları ve Göğüs Cerrahisi SUAM	Eğitim ve Araştırma Hastanesi
22	İstanbul Şişli Hamidiye Etfal SUAM	Eğitim ve Araştırma Hastanesi
23	İstanbul Tacirler Eğitim Vakfı Sultanbeyli Ağız ve Diş Sağlığı SUAM	Eğitim ve Araştırma Hastanesi
24	İstanbul Taksim SUAM	Eğitim ve Araştırma Hastanesi
25	İstanbul Ümraniye SUAM	Eğitim ve Araştırma Hastanesi
26	İstanbul Yedikule Göğüs Hastalıkları ve Göğüs Cerrahisi SUAM	Eğitim ve Araştırma Hastanesi
27	İstanbul Zeynep Kamil Kadın ve Çocuk Hastalıkları SUAM	Eğitim ve Araştırma Hastanesi
28	Sancaktepe Şehit Prof. Dr. İlhan Varank SUAM	Eğitim ve Araştırma Hastanesi



Tablo- 4 İstanbul İlinde Araştırma-Geliştirme ve Yenilik ile Yükseköğretim Kurumları Sürekli Eğitim Faaliyetleri Hizmeti Veren Uygulama Araştırma Merkezleri

Sıra No	Uygulama Araştırma Merkezi Adı
1	Afrika Sağlık Çalışmaları Uygulama ve Araştırma Merkezi
2	Asya Pasifik Sağlık Uygulama ve Araştırma Merkezi
3	Avrasya Sağlık ve Sosyal Uygulama ve Araştırma Merkezi
4	Avrupa Sağlık Araştırmaları Uygulama ve Araştırma Merkezi
5	Bağımlılıkla Mücadele Uygulama ve Araştırma Merkezi
6	Balkan Sağlık Çalışmaları Uygulama ve Araştırma Merkezi
7	Beslenme ve Güvenilir Gıda Uygulama ve Araştırma Merkezi
8	Biyoistatistik ve Biyoinformatik Uygulama ve Araştırma Merkezi
9	Deneysel Tıp Uygulama ve Araştırma Merkezi
10	Geleneksel ve Tamamlayıcı Tıp Uygulama ve Araştırma Merkezi
11	Kan Bankacılığı ve Transfüzyon Uygulama ve Araştırma Merkezi
12	Kariyer Planlama Uygulama ve Araştırma Merkezi
13	Kişiselleştirilmiş Tıp ve İmmünoterapi Uygulama ve Araştırma Merkezi
14	Kök Hücre ve Gen Tedavileri Uygulama ve Araştırma Merkezi
15	Multipl Skleroz Uygulama ve Araştırma Merkezi
16	Otizm Uygulama ve Araştırma Merkezi
17	Rejeneratif Tıp Uygulama ve Araştırma Merkezi
18	Sağlık Ekonomisi ve Sağlık Politikaları Uygulama ve Araştırma Merkezi
19	Sağlıklı Yaşlanma Uygulama ve Araştırma Merkezi
20	Simülasyon ve Modelleme Uygulama ve Araştırma Merkezi
21	Sporcu Sağlığı Çalışmaları Atletik Performans Uygulama ve Araştırma Merkezi
22	Sürekli Eğitim Uygulama ve Araştırma Merkezi
23	Tıp Tarihi Uygulama ve Araştırma Merkezi
24	Türkçe ve Yabancı Dil Uygulama ve Araştırma Merkezi
25	Uzaktan Öğrenim Uygulama ve Araştırma Merkezi
26	Klinik Araştırmalar Mükemmeliyet Uygulama ve Araştırma Merkezi
27	Hipofiz Hastalıkları Uygulama ve Araştırma Merkezi

Tablo- 5 Diğer AR-GE Birimleri

Sıra No	AR-GE Birimi Adı
1	Sağlık Bilimleri Üniversitesi Teknoloji Geliştirme Bölgesi Sağlık Teknokenti (Teknopol İstanbul)
2	Sağlık Bilimleri Üniversitesi Teknoloji Transfer Ofisi (Teknopolis TTO)



Sağlık Bilimleri Üniversitesi 15 Nisan 2015 tarihli Resmî Gazete’de yayımlanarak yürürlüğe giren 27.03.2015 tarih ve 6639 sayılı kanunla, 2809 sayılı Yükseköğretim Kurumları Teşkilat Kanununa eklenen Ek-158. madde ile kurulmuştur. Kuruluşunda Rektörlüğe bağlı olarak Hamidiye Tıp Fakültesi, Hamidiye Hemşirelik Fakültesi, Hamidiye Yaşam Bilimleri Fakültesi, Hamidiye Sağlık Bilimleri Fakültesi, Hamidiye Sağlık Hizmetleri Meslek Yüksek Okulu ve Hamidiye Sağlık Bilimleri Enstitüsünden oluşan akademik birimler bulunan Üniversitenin teşkilat yapısında meydana gelen değişiklikler altta sunulmuştur.

Tablo- 6 Teşkilat Yapısında Meydana Gelen Değişiklikler

Değişikliğin Konusu	Kanuni Dayanak
İstanbul’da Sağlık Bilimleri Üniversitesi adıyla yeni bir üniversite kurulmuştur. Bu Üniversite, Rektörlüğe bağlı olarak; a) Tıp Fakültesi, b) Hemşirelik Fakültesi, c) Yaşam Bilimleri Fakültesi, d) Sağlık Bilimleri Fakültesi, e) Sağlık Hizmetleri Meslek Yüksek Okulu, f) Sağlık Bilimleri Enstitüsünden, oluşur.	2809 sayılı Yükseköğretim Teşkilat Kanununa 27/3/2015-6639 tarih ve sayılı Kanunun 5.maddesiyle eklenen Ek-158. madde
Rektörlüğe bağlı olarak Diş Hekimliği Fakültesi ile Eczacılık Fakültesi kurulmuştur.	16/2/2016 tarihli ve 2016/8555 sayılı Bakanlar Kurulu Kararı
Rektörlüğe bağlı Gülhane Askeri Tıp Fakültesinin adı Gülhane Tıp Fakültesi olarak, Hemşirelik Yüksekokulunun adı Gülhane Hemşirelik Yüksekokulu olarak, Sağlık Bilimleri Enstitüsünün adı Gülhane Sağlık Bilimleri Enstitüsü olarak değiştirilmiştir.	14/11/2016 tarihli ve 2016/9528 sayılı Bakanlar Kurulu Kararı
Rektörlüğe bağlı olarak Ankara İlinde Gülhane Diş Hekimliği Fakültesi kurulmuştur.	6/2/2017 tarihli ve 2017/9889 sayılı Bakanlar Kurulu Kararı
Rektörlüğe bağlı olarak Ankara İlinde Gülhane Sağlık Bilimleri Fakültesi kurulmuştur.	29/5/2017 tarihli ve 2017/10404 sayılı Bakanlar Kurulu Kararı
Rektörlüğe bağlı olarak Ankara İlinde Gülhane Eczacılık Fakültesi kurulmuştur.	17/7/2017 tarihli ve 2017/10581 sayılı Bakanlar Kurulu Kararı
Rektörlüğe bağlı olarak Sudan’ın başkenti Hartum’da Hartum Sağlık Bilimleri Enstitüsü kurulmuştur.	17/7/2017 tarihli ve 2017/10582 sayılı Bakanlar Kurulu Kararı
Üniversiteye bağlı olarak Savunma Sağlık Bilimleri Enstitüsü ve Gülhane Hemşirelik Fakültesi kurulmuş; Üniversite bünyesinde bulunan Gülhane Hemşirelik Yüksekokulu kapatılmıştır.	11/9/2017 tarihli ve 2017/10830 sayılı Bakanlar Kurulu Kararı
Rektörlüğe bağlı olarak Sporcu Sağlığı ve Spor Bilimleri Enstitüsü kurulmuştur.	16/10/2017 tarihli ve 2017/11075 sayılı Bakanlar Kurulu Kararı
Rektörlüğe bağlı olarak Uluslararası Tıp Fakültesi kurulmuştur.	8/1/2018 tarihli ve 2018/11209 sayılı Bakanlar Kurulu Kararı
Rektörlüğe bağlı olarak, Somali’de Somali Mogadişu Recep Tayyip Erdoğan Sağlık Hizmetleri Meslek Yüksekokulu, Sudan’da Sudan Nyala Sağlık Hizmetleri Meslek Yüksekokulu ile Filipinler’de Bangsamoro Sultan Kudarat Sağlık Hizmetleri Meslek Yüksekokulu kurulmuştur.	17/1/2018 tarihli ve 2018/11262 sayılı Bakanlar Kurulu Kararı
Rektörlüğe bağlı olarak Tanzanya’nın Darüsselam şehrinde Darüsselam Sağlık Hizmetleri Meslek Yüksekokulu kurulmuştur.	4/6/2018 tarihli ve 2018/11959 sayılı Bakanlar Kurulu Kararı
Rektörlüğe bağlı olarak Kerkük Sağlık Hizmetleri Meslek Yüksekokulu kurulmuştur.	7/12/2018 tarihli ve 30618 sayılı Resmî Gazete’de yayımlanan 413 sayılı Cumhurbaşkanlığı Kararı
Rektörlüğe bağlı olarak Cerablus Sağlık Hizmetleri Meslek Yüksekokulu kurulmuştur.	7/12/2018 tarihli ve 30618 sayılı Resmî Gazete’de yayımlanan 413 sayılı Cumhurbaşkanlığı Kararı
Rektörlüğe bağlı olarak Özbekistan’da Buhara İbni Sina Sağlık Hizmetleri Meslek Yüksekokulu kurulmuştur.	18/4/2019 tarihli ve 30749 sayılı Resmî Gazete’de yayımlanan 968 sayılı Cumhurbaşkanlığı Kararı

Değişikliğin Konusu	Kanuni Dayanak
Rektörlüğe bağlı olarak Özbekistan'ın Buhara şehrinde İbni Sina Tıp Fakültesi kurulmuştur.	25/6/2019 tarihli ve 30812 sayılı Resmî Gazete'de yayımlanan 1157 sayılı Cumhurbaşkanlığı Kararı
1157 sayılı Cumhurbaşkanlığı Kararı ile Rektörlüğe bağlı olan Tıp Fakültesinin adı Hamidiye Tıp Fakültesi, Diş Hekimliği Fakültesinin adı Hamidiye Diş Hekimliği Fakültesi, Eczacılık Fakültesinin adı Hamidiye Eczacılık Fakültesi, Hemşirelik Fakültesinin adı Hamidiye Hemşirelik Fakültesi, Sağlık Bilimleri Fakültesinin adı Hamidiye Sağlık Bilimleri Fakültesi, Uluslararası Tıp Fakültesinin adı Hamidiye Uluslararası Tıp Fakültesi, Yaşam Bilimleri Fakültesinin adı Hamidiye Yaşam Bilimleri Fakültesi, Sağlık Bilimleri Enstitüsünün adı Hamidiye Sağlık Bilimleri Enstitüsü, Sporcu Sağlığı ve Spor Bilimleri Enstitüsünün adı Hamidiye Sporcu Sağlığı ve Spor Bilimleri Enstitüsü olarak değiştirilmiştir.	25/6/2019 tarihli ve 30812 sayılı Resmî Gazete'de yayımlanan 1157 sayılı Cumhurbaşkanlığı Kararı
Rektörlüğe bağlı olarak Hamidiye Yabancı Diller Yüksekokulu kurulmuştur.	2/8/2019 tarihli ve 30850 sayılı Resmî Gazete'de yayımlanan 1385 sayılı Cumhurbaşkanlığı Kararı
Rektörlüğe bağlı Adana Tıp Fakültesi ve Erzurum Tıp Fakültesi kurulmuştur.	16/6/2020 tarihli ve 31157 sayılı Resmî Gazete'de yayımlanan 2654 sayılı Cumhurbaşkanlığı Kararının 1. maddesi
Rektörlüğe bağlı olarak Somali Mogadişu Recep Tayyip Erdoğan Sağlık Bilimleri Fakültesi kurulmuştur.	16/6/2020 tarihli ve 31157 sayılı Resmî Gazete'de yayımlanan 2654 sayılı Cumhurbaşkanlığı Kararının 2'nci maddesi
Rektörlüğe bağlı olarak İzmir Tıp Fakültesi, Trabzon Tıp Fakültesi ve Bursa Tıp Fakültesi kurulmuştur.	30/6/2020 tarihli ve 31171 sayılı Resmî Gazete'de yayımlanan 2704 sayılı Cumhurbaşkanlığı Kararının 1. maddesi
Rektörlüğe bağlı olarak Suriye'de (Çobanbey/Halep) Çobanbey Tıp Fakültesi ile Çobanbey Sağlık Hizmetleri Meslek Yüksekokulu kurulmuştur.	6/2/2021 tarihli ve 31387 sayılı Resmî Gazete'de yayımlanan 3519 sayılı Cumhurbaşkanlığı Kararı
Rektörlüğe bağlı olarak Gülhane Fizyoterapi ve Rehabilitasyon Fakültesi kurulmuştur.	10/4/2021 tarihli ve 31450 sayılı Resmî Gazete'de yayımlanan 3808 sayılı Cumhurbaşkanlığı Kararı
Rektörlüğe bağlı olarak Kayseri Tıp Fakültesi kurulmuştur.	01/05/2021 tarihli 31471 sayılı Resmî Gazete'de yayımlanan 3940 sayılı Cumhurbaşkanlığı Kararı
7202 sayılı Cumhurbaşkanlığı Kararı ile Sudan'ın başkenti Hartum'da bulunan Hartum Sağlık Bilimleri Enstitüsünün ismi Sudan Sağlık Bilimleri Enstitüsü olarak değişmiştir.	01/05/2023 tarihli 32177 sayılı Resmî Gazete'de yayımlanan 7202 sayılı Cumhurbaşkanlığı Kararı
7477 sayılı Cumhurbaşkanlığı Kararı ile Sağlık Bilimleri Üniversitesi bünyesinde yer alan Filipinler Bangsomoro Sultan Kudarat Sağlık Hizmetleri Meslek Yüksekokulu kapatılmıştır.	04/08/2023 tarihli 32269 sayılı Resmî Gazete'de yayımlanan 7477 sayılı Cumhurbaşkanlığı Kararı
7477 sayılı Cumhurbaşkanlığı Kararı ile Sağlık Bilimleri Üniversitesi Rektörlüğüne bağlı olarak Filipinler Bangsomoro Sultan Kudarat Sağlık Bilimleri Fakültesi kurulmuştur.	04/08/2023 tarihli 32269 sayılı Resmî Gazete'de yayımlanan 7477 sayılı Cumhurbaşkanlığı Kararı
7477 sayılı Cumhurbaşkanlığı Kararı ile Sağlık Bilimleri Üniversitesi Rektörlüğüne bağlı olarak Özbekistan Taşkent'te Taşkent Hemşirelik Fakültesi kurulmuştur.	04/08/2023 tarihli 32269 sayılı Resmî Gazete'de yayımlanan 7477 sayılı Cumhurbaşkanlığı Kararı

## 1. Personel

Sağlık Bilimleri Üniversitesi İstanbul Hamidiye Külliyesindeki akademik birimlerde ön lisans, lisans ve lisansüstü düzeyinde eğitim veren 434 akademisyen; afilyasyon sağlanmış Sağlık Bakanlığına bağlı kamu hastanelerindeki Sağlık Uygulama ve Araştırma Merkezlerinde tıpta uzmanlık düzeyinde uygulamalı eğitim verirken diğer taraftan sağlık hizmeti sunan 1.168 akademisyen olmak üzere toplam 1.602 akademik personel ve 410 idari personel ile hizmet vermektedir.

Personele ait detaylı bilgiler altta sunulmuştur.

Tablo- 7 İstihdam Türlerine Göre Personel Sayıları

Genel Personel Tablosu (Sayı)	
İstihdam Türüne Göre Personel Türleri	Sayı
Akademik Personel	1.602
Yabancı Uyruklu Akademik Personel	7
Memur	241
Sözleşmeli Personel	103
İşçi	66
<b>Toplam Personel Sayısı</b>	<b>2.019</b>

Grafik- 1 İstihdam Türlerine Göre Personelin Dağılımı

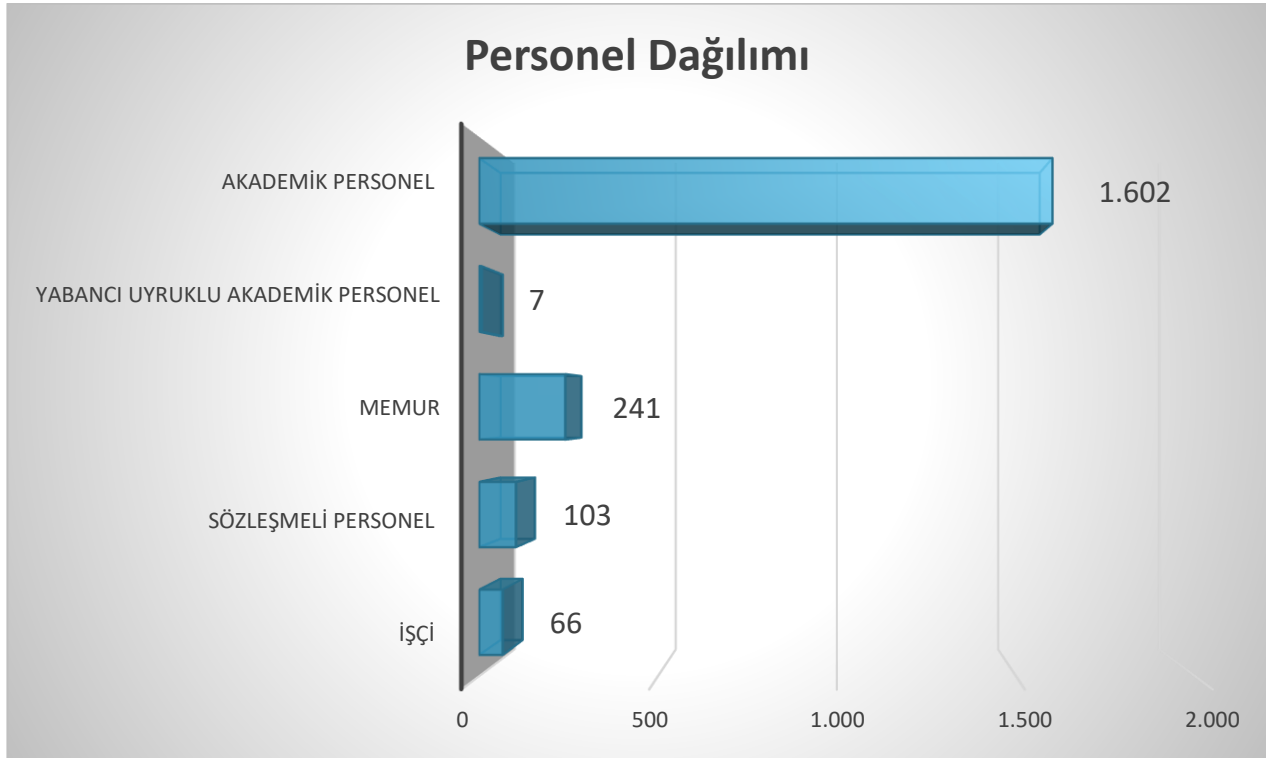

Tablo- 8 Türlerine Göre Öğretim Elemanı Sayıları

Öğretim Elemanları Sayıları					
Profesör	Doçent	Dr. Öğretim Üyesi	Öğretim Gör.	Araştırma Görevlisi	Genel Toplam
581	572	289	73	87	1.602

Grafik- 2 Türlerine Göre Öğretim Elemanlarının Dağılımı

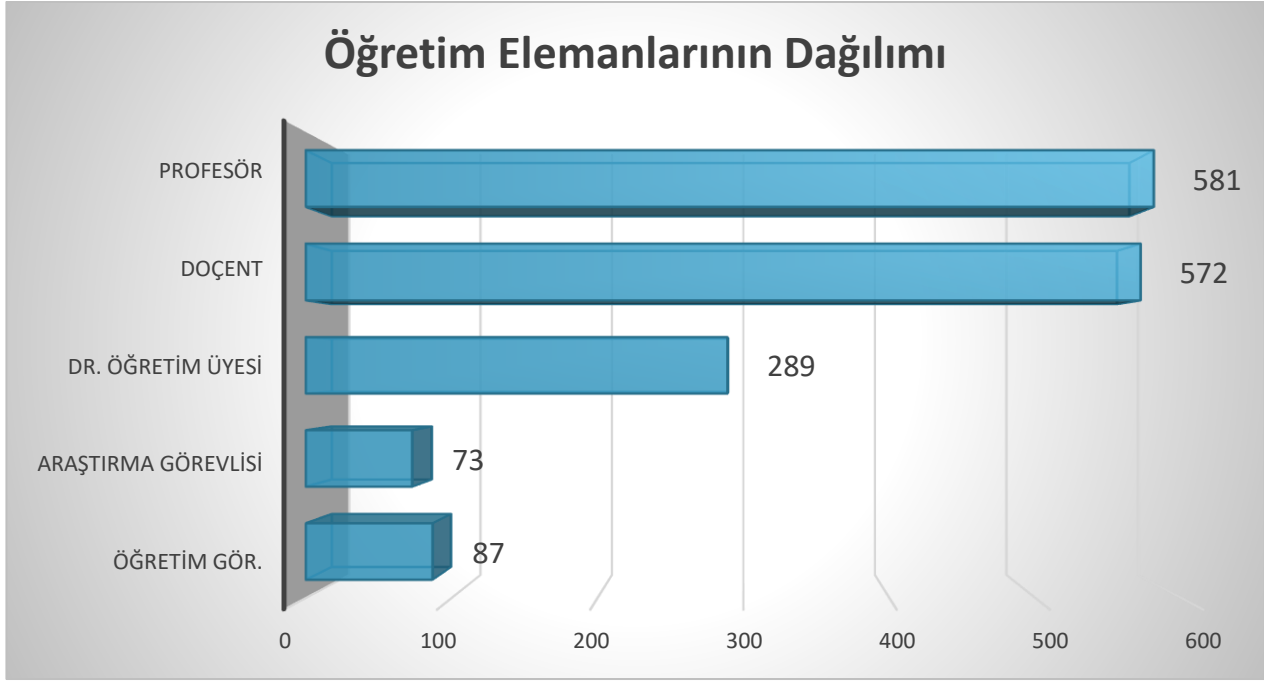



Tablo- 9 Akademik Birim Bazında Akademisyenlerin Dağılımı

Fakülte/MYO/Enstitülerde Görev Yapan Akademik Personel Sayısı						
Akademik Birim Adı	Profesör	Doçent	Dr. Öğretim Üyesi	Öğretim Gör.	Araştırma Görevlisi	Toplam
Hamidiye Tıp Fakültesi	19	13	23	5	38	98
Hamidiye Uluslararası Tıp Fakültesi		2	12		1	15
Hamidiye Dış Hekimliği Fakültesi	6	10	18			34
Hamidiye Eczacılık Fakültesi	5	8	11		16	40
Hamidiye Hemşirelik Fakültesi	4	7	15	2	8	36
Hamidiye Sağlık Bilimleri Fakültesi	6	10	37	7	17	77
Hamidiye Yaşam Bilimleri Fakültesi		6	5		7	18
Hamidiye Sağlık Hizmetleri Meslek Yüksekokulu		5	32	44		81
Hamidiye Yabancı Diller Yüksekokulu						
Hamidiye Sağlık Bilimleri Enstitüsü	1	4	13			18
Hamidiye Sporcu Sağlığı ve Spor Bilimleri Enstitüsü						
Rektörlüğe Bağlı Bölümler			2	15		17
<b>Toplam</b>	<b>41</b>	<b>65</b>	<b>168</b>	<b>73</b>	<b>87</b>	<b>434</b>

Grafik- 3 Fakülte, MYO ve Enstitülerde Çalışan Akademisyenlerin Dağılımı

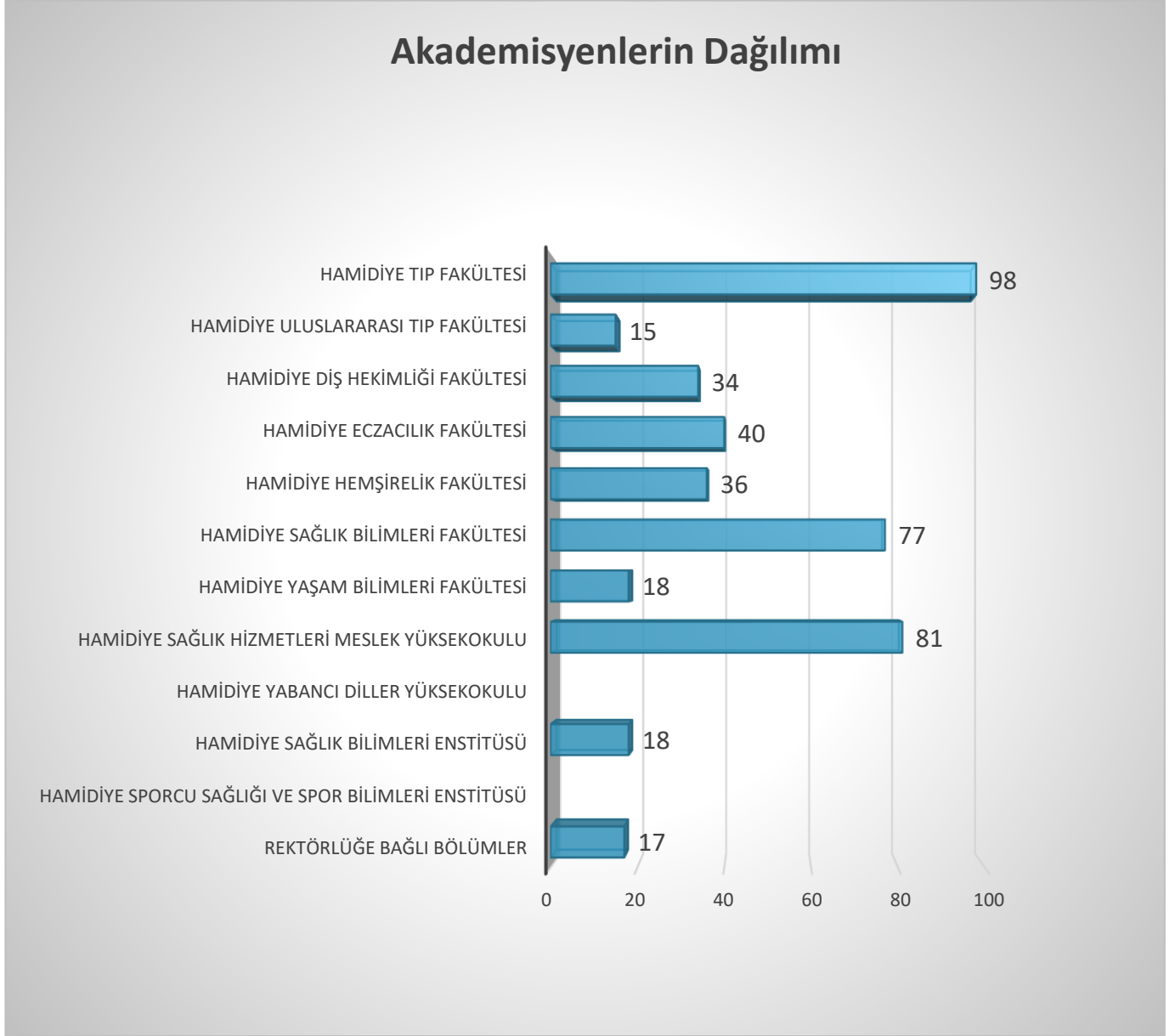

Tablo- 10 Sağlık Uygulama ve Araştırma Merkezlerindeki Akademisyenleri Dağılımı

Sağlık Uygulama ve Araştırma Merkezlerinde (SUAM) Görev Yapan Akademik Personel Sayısı							
SUAM Adı	Profesör	Doçen	Dr. Öğretim Üyesi	Öğr. Gör.	Arş. Gör.	Toplam	
İstanbul Bağcılar SUAM	16	20	1			37	
İstanbul Bakırköy Dr. Sadi Konuk SUAM	33	27	4			64	
İstanbul Bakırköy Prof. Dr. Mazhar Osman Ruh Sağlığı ve Sinir Hastalıkları SUAM	12	5	2			19	
İstanbul Baltalimanı Metin Sabancı Kemik Hastalıkları SUAM	4	7	1			12	
İstanbul Başakşehir Çam ve Sakura Şehir SUAM	45	46	24			115	
İstanbul Beyoğlu Göz SUAM	5	10				15	
İstanbul Dr. Siyami Ersek Göğüs Kalp ve Damar Cerrahisi SUAM	26	21	3			50	
İstanbul Erenköy Ruh ve Sinir Hastalıkları SUAM	6	2	3			11	
İstanbul Fatih Sultan Mehmet SUAM	17	16	2			35	
İstanbul Fizik Tedavi ve Rehabilitasyon SUAM	5	3	2			10	
İstanbul Gaziosmanpaşa SUAM	13	7	7			27	
İstanbul Haseki SUAM	19	14	7			40	
İstanbul Haydarpaşa Numune SUAM	23	24	4			51	
İstanbul Kanuni Sultan Süleyman SUAM	9	25	8			42	
İstanbul Kartal Dr. Lütfi Kırdar Şehir SUAM	34	36	12			82	
İstanbul Kartal Koşuyolu Yüksek İhtisas SUAM	24	35	2			61	
İstanbul Mehmet Akif Ersoy Göğüs Kalp ve Damar Cerrahisi SUAM	18	11				29	
İstanbul Prof. Dr. Cemil Taşçıoğlu Şehir SUAM	38	42	1			81	
İstanbul Sancaktepe Şehit Prof. Dr. İlhan Varank SUAM	14	16	7			37	
İstanbul SUAM	22	25	3			50	
İstanbul Sultan 2. Abdülhamid Han SUAM	32	18	11			61	
İstanbul Süreyyapaşa Göğüs Hastalıkları ve Göğüs Cerrahisi SUAM	10	11				21	
İstanbul Şişli Hamidiye Etfal SUAM	49	37	7			93	
İstanbul Tacirler Eğitim Vakfı Sultanbeyli Ağız ve Diş Sağlığı SUAM						0	
İstanbul Taksim SUAM	3	1	1			5	
İstanbul Ümraniye SUAM	37	26	8			71	
İstanbul Yedikule Göğüs Hastalıkları ve Göğüs Cerrahisi SUAM	16	12				28	
İstanbul Zeynep Kamil Kadın ve Çocuk Hastalıkları SUAM	10	10	1			21	
<b>Toplam</b>	<b>540</b>	<b>507</b>	<b>121</b>	<b>0</b>	<b>0</b>	<b>1.168</b>	

Grafik- 4 SUAM'larda Çalışan Akademisyenlerin Dağılımı

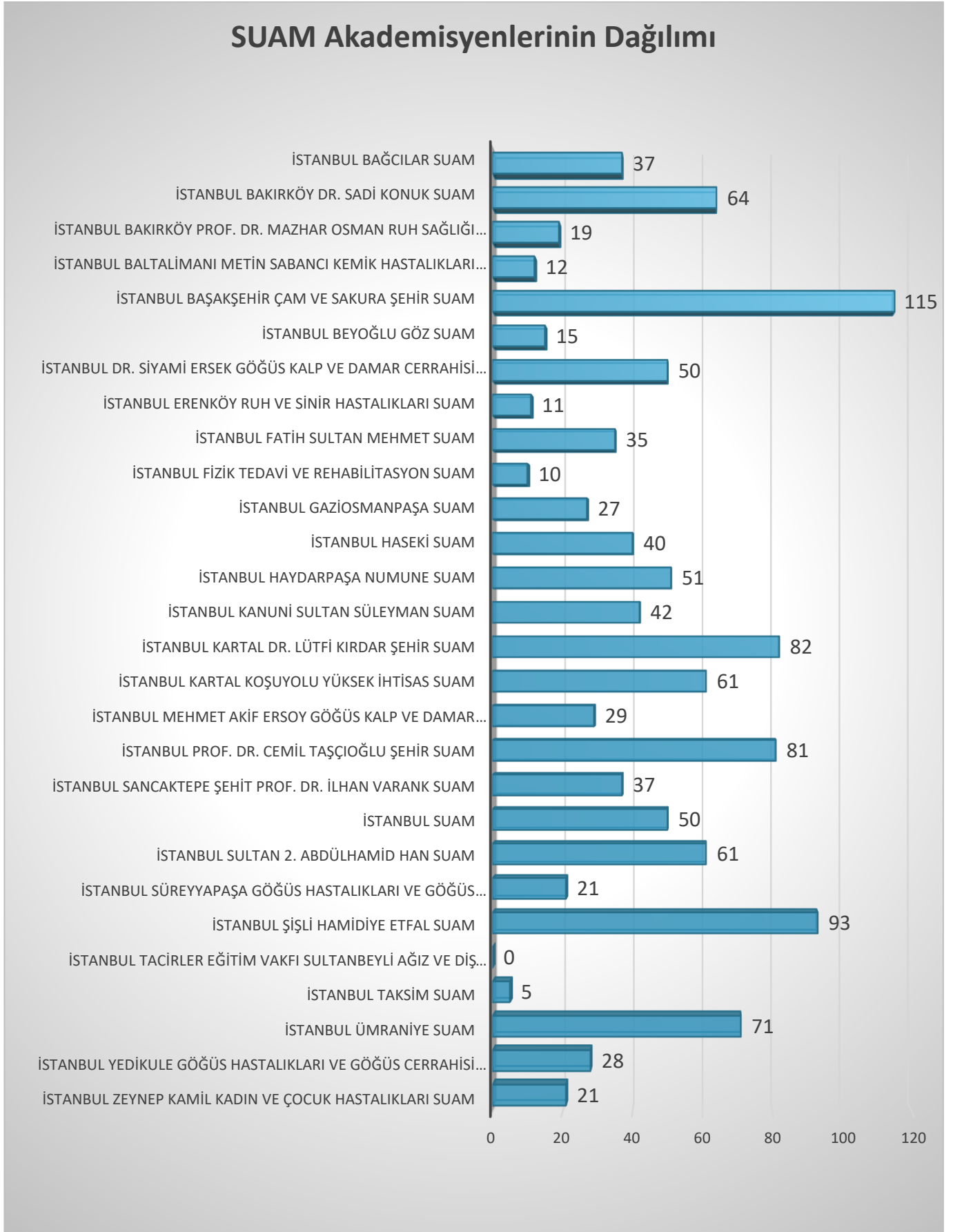

Tablo- 11 İdari Personelin Kadro Doluluk Oranına Göre Dağılımı

Sınıflarına Göre Personel Tablosu (Sayı)			
657 Sayılı Devlet Memurları Kanununun 4-A Hükmüne Göre Hizmet Sınıfları	Dolu	Boş	Toplam
Genel İdare Hizmetleri Sınıfı	132	119	251
Teknik Hizmetler Sınıfı	56	43	99
Sağlık Hizmetleri ve Yardımcı Sağlık Hizmetleri Sınıfı	6	5	11
Avukatlık Hizmetleri Sınıfı	4	2	6
Din Hizmetleri Sınıfı			0
Yardımcı Hizmetler Sınıfı	43	10	53
<b>Toplam</b>	<b>241</b>	<b>179</b>	<b>420</b>

Grafik- 5 657 Sayılı Devlet Memurları Kanunu 4-A Hükmüne Göre İstihdam Edilenlerin Kadro Doluluk Oranı

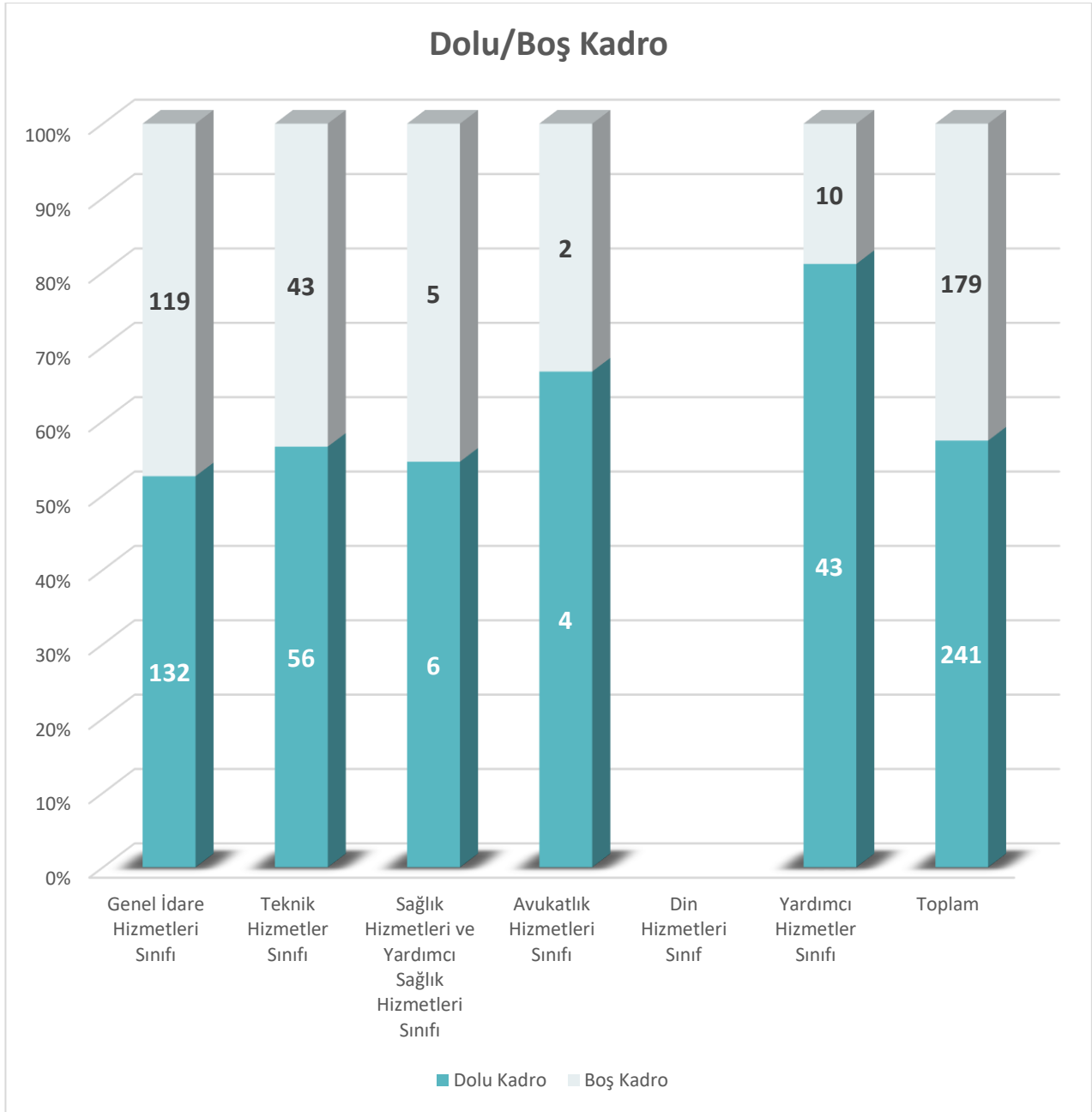

Tablo- 12 İdari Personelin Eğitim Bilgilerine Göre Dağılımı

Eğitim Durumuna Göre İdari Personel Sayısı							
	İlköğretim	Lise	Ön Lisans	Lisans	Yüksek Lisans	Doktora	Toplam
Memur (657 4-A)	5	53	35	107	39	2	241
Sözleşmeli Personel (657 4-B)		56	16	29	2		103
İşçi (657 4-E)	13	38	8	7			66
<b>Toplam</b>	<b>18</b>	<b>147</b>	<b>59</b>	<b>143</b>	<b>41</b>	<b>2</b>	<b>410</b>

Grafik- 6 İdari Personelin Eğitim Bilgilerine Göre Dağılımı

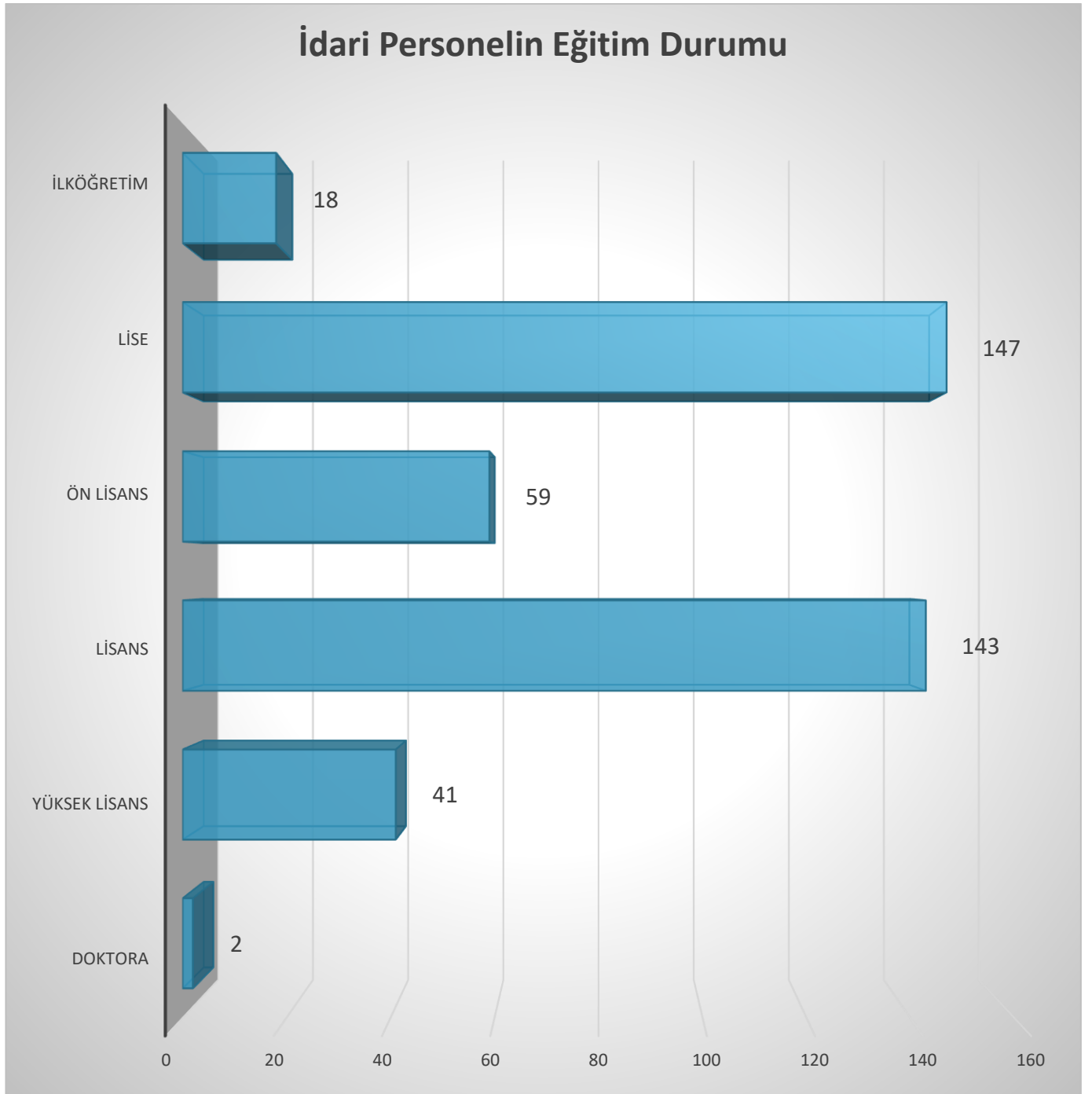

Tablo- 13 Cinsiyetlerine Göre Personelin Dağılımı

Cinsiyetlerine Göre Personelin Sayısı			
Personel Türü	Kadın	Erkek	Toplam
Akademik Personel	790	812	1.602
Yabancı Uyruklu Akademik Personel	2	5	7
Memur	90	151	241
Sözleşmeli Personel	42	61	103
İşçi	24	42	66
<b>Toplam</b>	<b>948</b>	<b>1.071</b>	<b>2.019</b>

Grafik- 7 Cinsiyetlerine Göre Personelin Dağılımı

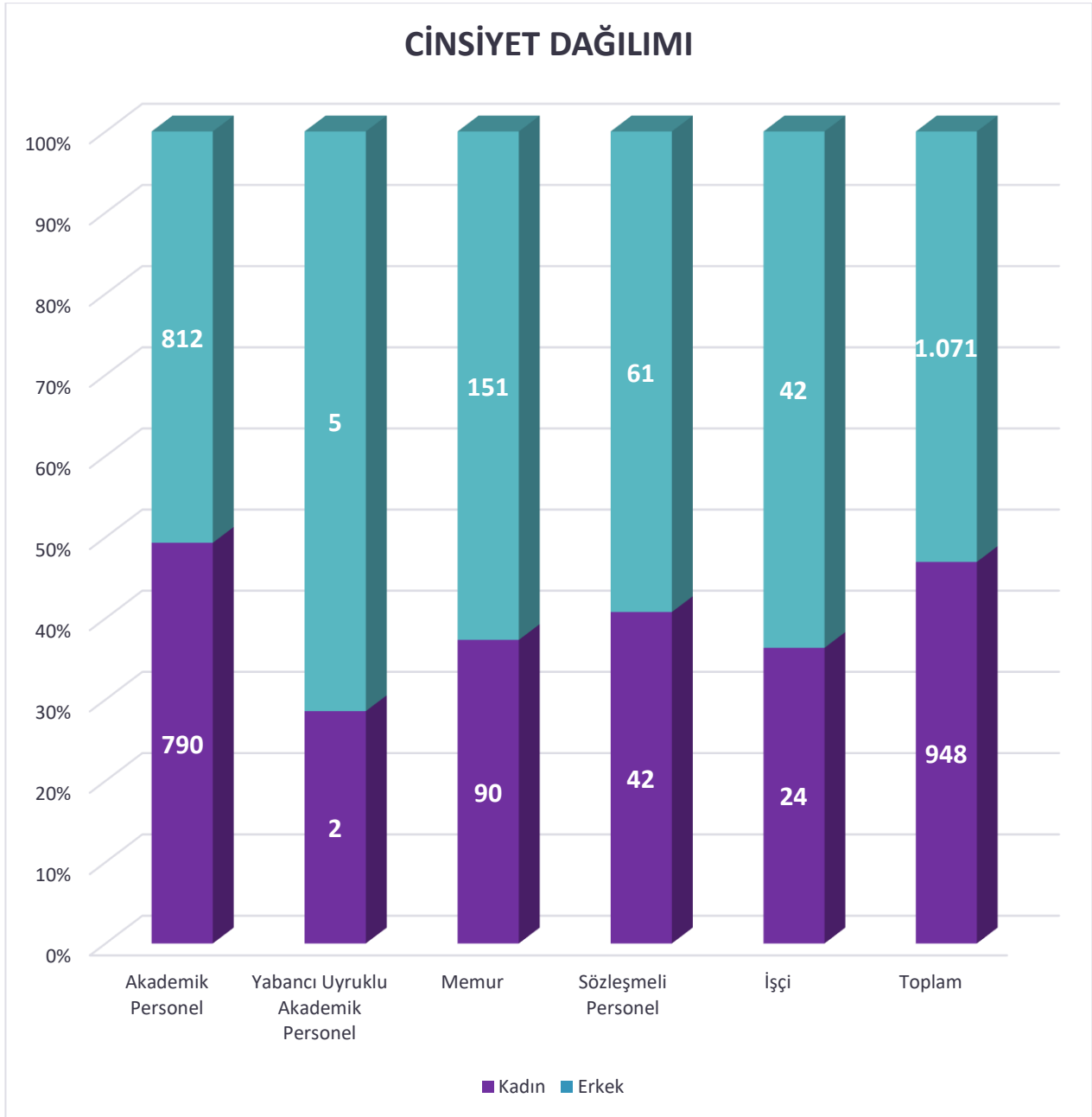

Tablo- 14 Hizmet Yılına Göre Personelin Dağılımı (Sayı)

Personel Türü	0-5 Yıl	6-10 Yıl	11-15 yıl	16-20 Yıl	21 Yıl ve Üzeri	Toplam
Akademik Personel	390	142	187	257	626	<b>1.602</b>
Yabancı Uyruklu Akademik Personel	7					<b>7</b>
Memur	135	29	17	11	49	<b>241</b>
Sözleşmeli Personel	103					<b>103</b>
İşçi	14	52				<b>66</b>
<b>Toplam</b>	<b>649</b>	<b>223</b>	<b>204</b>	<b>268</b>	<b>675</b>	<b>2.019</b>

Grafik- 8 Hizmet Yıllarına Göre Personelin Dağılım Oranı

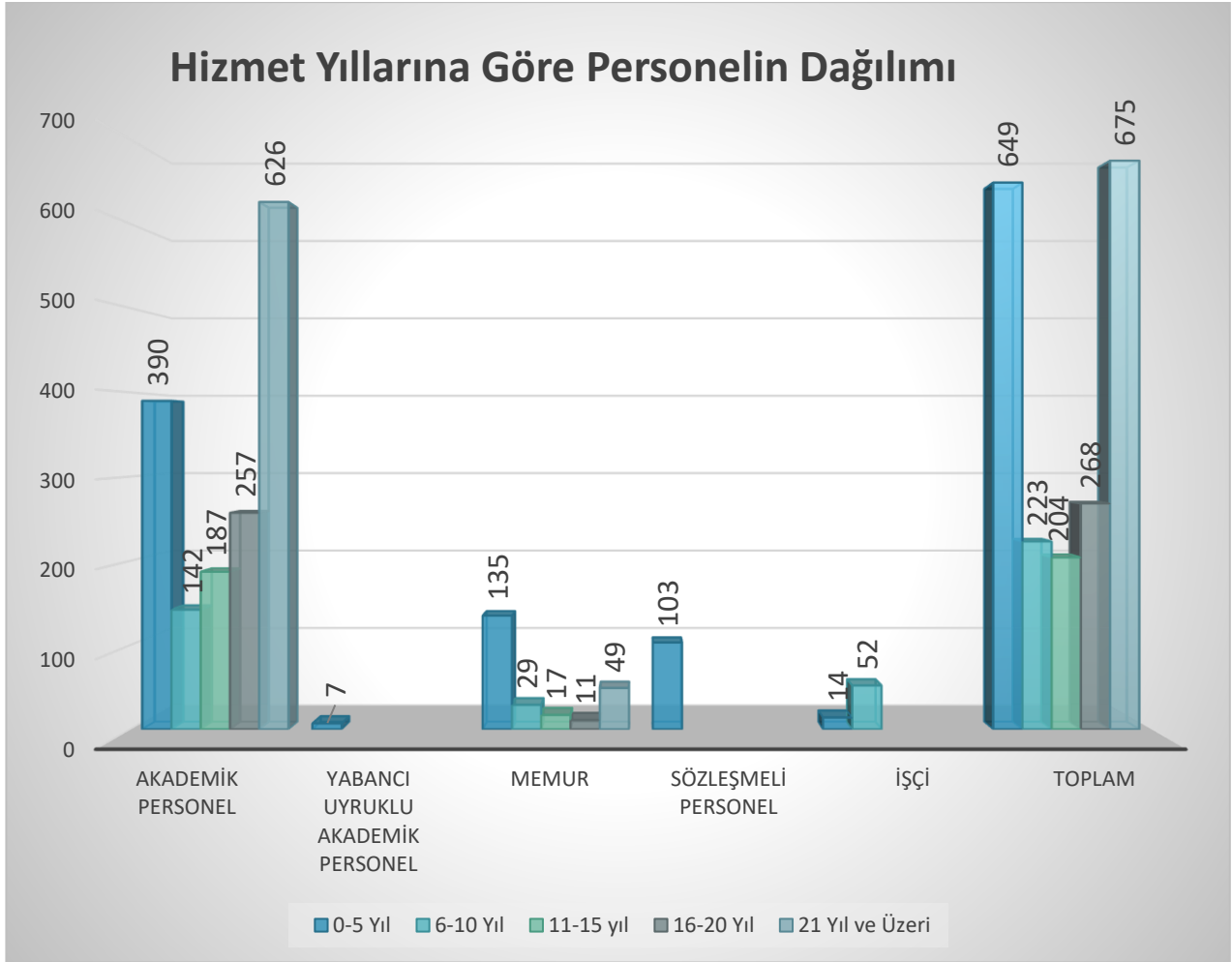

Tablo- 15 Kısmî Zamanlı Çalışan Öğrenci Bilgileri (Sayı)

Kısmî Zamanlı Çalışan Öğrenci Bilgileri	
Birim Adı	Sayı
Sağlık Kültür ve Spor Daire Başkanlığı	24
<b>Toplam</b>	<b>24</b>



## 2. Öğrenci

Sağlık Bilimleri Üniversitesi İstanbul ilinde bulunan 7 Fakülte, 1 Meslek Yüksekokulu, 1 Yüksekokul ve 2 Enstitüde toplam 12.617 öğrenciye eğitim-öğretim hizmeti vermektedir. Öğrencilerin 3.944'ü ön lisans, 7.835'i lisans, 248'i yüksek lisans ve 590'ü doktora düzeyinde eğitim almaktadır. Ayrıca Üniversitenin uluslararasılaşma politikasına koşut olarak ön lisans, lisans, lisansüstü ve doktora programlarında toplam 1.127 yabancı uyruklu öğrenciye eğitim-öğretim hizmeti verilmektedir.

Öğrencilere ait istatistiki bilgiler altta sunulmuştur.

Tablo- 16 Öğrenci Sayıları (30.06.2024 Tarihi İtibariyle)

Öğrenci Sayıları (30.06.2024 İtibariyle)					
Akademik Birim Adı	Ön Lisans Öğrenci Sayısı	Lisans Öğrenci Sayısı	Yüksek Lisans Öğrenci Sayısı	Doktora Öğrenci Sayısı	Toplam
Hamidiye Tıp Fakültesi		1.019			1.019
Hamidiye Uluslararası Tıp Fakültesi		679			679
Hamidiye Dış Hekimliği Fakültesi		655			655
Hamidiye Eczacılık Fakültesi		562			562
Hamidiye Hemşirelik Fakültesi		543			543
Hamidiye Sağlık Bilimleri Fakültesi		3.736			3.736
Hamidiye Yaşam Bilimleri Fakültesi		641			641
Hamidiye Sağlık Hizmetleri Meslek Yüksekokulu	3.944				3.944
Hamidiye Yabancı Diller Yüksekokulu					0
Hamidiye Sağlık Bilimleri Enstitüsü			240	590	830
Hamidiye Sporcu Sağlığı ve Spor Bilimleri Enstitüsü			8		8
<b>Toplam</b>	<b>3.944</b>	<b>7.835</b>	<b>248</b>	<b>590</b>	<b>12.617</b>

Grafik-9 Öğrencilerin Dağılımı

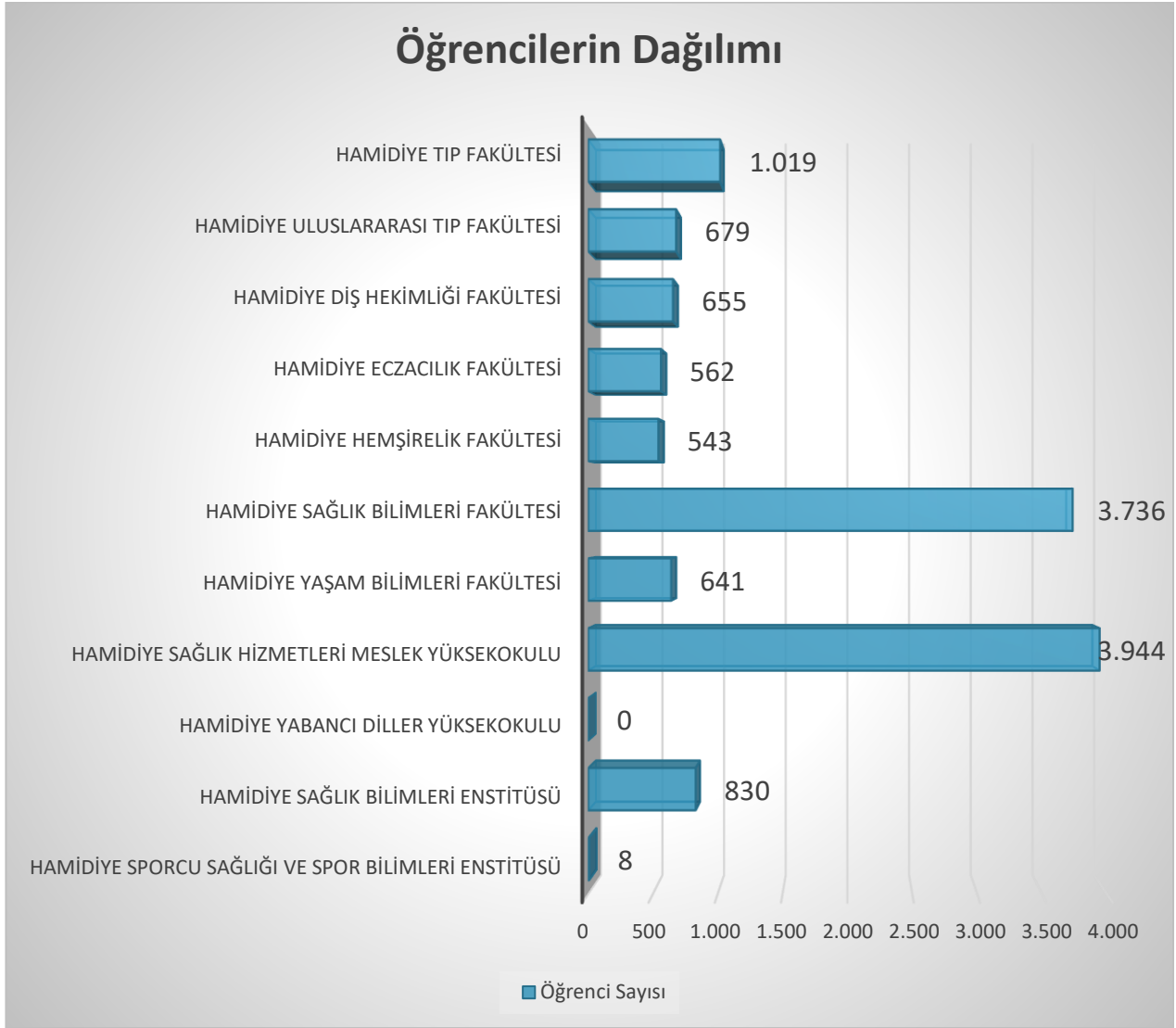

Tablo- 17 Uyruluklarına Göre Öğrenci Sayıları (30.06.2024 Tarihi İtibariyle)

Öğrenci Sayıları (30.06.2024 İtibariyle)			
Akademik Birim Adı	T.C. Vatandaşı	Yabancı Uyruklu Öğrenci	Toplam
Hamidiye Tıp Fakültesi	896	123	1.019
Hamidiye Uluslararası Tıp Fakültesi	336	343	679
Hamidiye Diş Hekimliği Fakültesi	525	130	655
Hamidiye Eczacılık Fakültesi	429	133	562
Hamidiye Hemşirelik Fakültesi	460	83	543
Hamidiye Sağlık Bilimleri Fakültesi	3.533	203	3.736
Hamidiye Yaşam Bilimleri Fakültesi	615	26	641
Hamidiye Sağlık Hizmetleri Meslek Yüksekokulu	3.868	76	3.944
Hamidiye Yabancı Diller Yüksekokulu	0	0	0
Hamidiye Sağlık Bilimleri Enstitüsü	820	10	830
Hamidiye Sporcu Sağlığı Spor Bilimleri Enstitüsü	8	0	8
<b>Toplam</b>	<b>11.490</b>	<b>1.127</b>	<b>12.617</b>

Grafik- 10 Uyruluklarına Göre Öğrencilerin Dağılımı



Grafik- 11 Yabancı Uyruklu Öğrencilerin Dağılımı

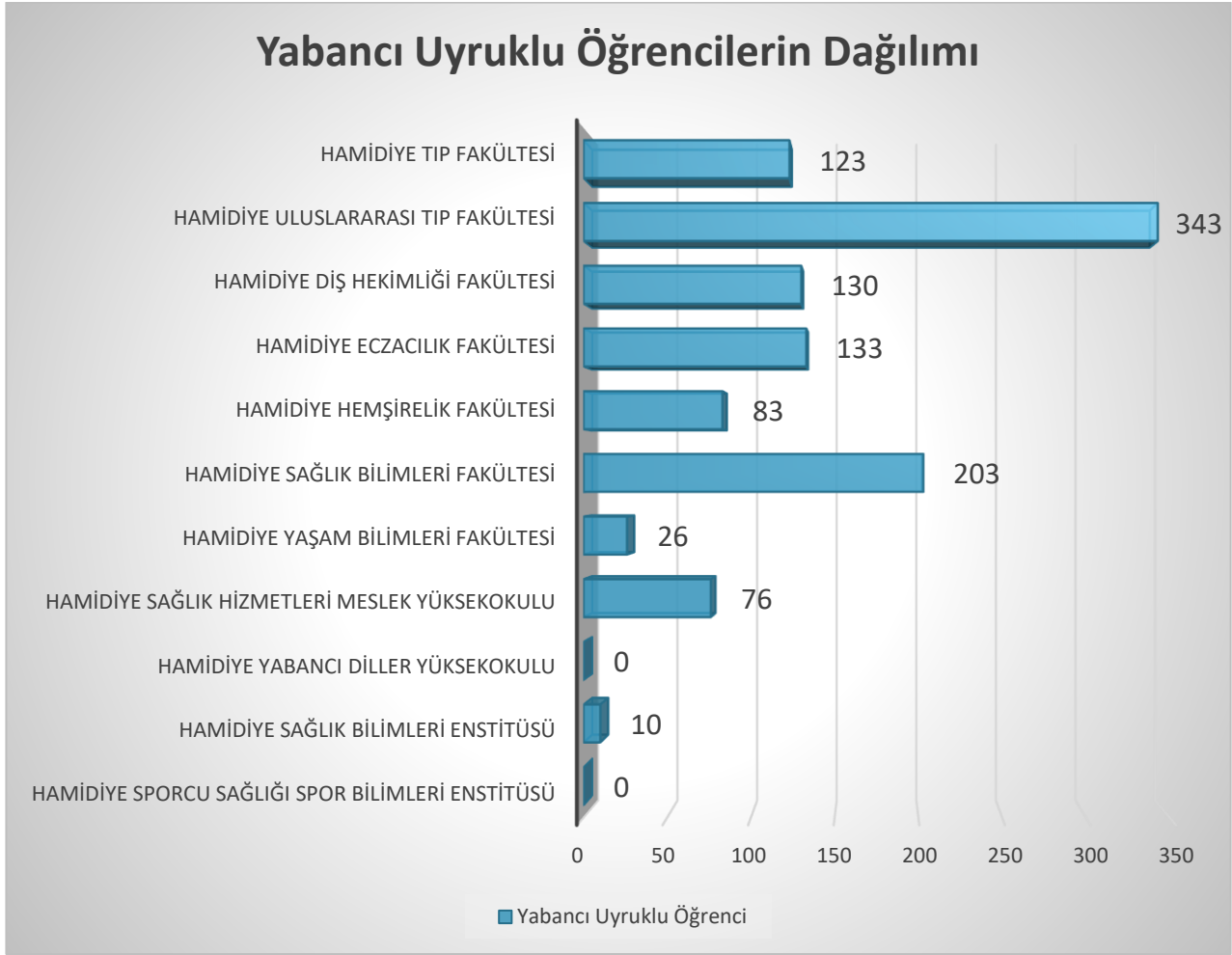

Tablo- 18 Öğrenci Kontenjan Bilgileri (2023-2024 Eğitim-Öğretim Dönemi)

Akademik Birim Adı	Ön Lisans		Lisans		Yüksek Lisans		Doktora	
	Kontenjan (Sayı)	Doluluk Oranı (%)	Kontenjan (Sayı)	Doluluk Oranı (%)	Kontenjan (Sayı)	Doluluk Oranı (%)	Kontenjan (Sayı)	Doluluk Oranı (%)
Hamidiye Tıp Fakültesi			192	%100				
Hamidiye Uluslararası Tıp Fakültesi			60	%100				
Hamidiye Dış Hekimliği Fakültesi			100	%100				
Hamidiye Eczacılık Fakültesi			80	%100				
Hamidiye Hemşirelik Fakültesi			100	%100				
Hamidiye Sağlık Bilimleri Fakültesi			751	%100				
Hamidiye Yaşam Bilimleri Fakültesi			80	%100				
Hamidiye Sağlık Hizmetleri Meslek Yüksekokulu	1.433	%100						
Hamidiye Sağlık Bilimleri Enstitüsü					300	%40,45	284	%50,70
Hamidiye Sporcu Sağlığı ve Spor Bilimleri Enstitüsü					6	%90		

### 3. Hizmet Araç ve Gereçleri

#### 3.1. Hizmet Binaları

Sağlık Bilimleri Üniversitesi İstanbul Hamidiye Külliyesi Ana Hizmet Binası (Tarihî Mektebi Tıbbiye-i Şahane Binası) restorasyonunun 3. Etabı devam etmekte olup; ilk 2 etabı tamamlanan tarihi binada eğitim-öğretim hizmetleri verilmeye başlanmıştır. Mekteb-i Tıbbiye-i Şahane Binası restorasyonunun getirdiği olumsuz etkileri gidermek için akademik birimlerden Hamidiye Uluslararası Tıp Fakültesi, Hamidiye Dış Hekimliği Fakültesi, Hamidiye Eczacılık Fakültesi, Hamidiye Hemşirelik Fakültesi ve Hamidiye Sağlık Hizmetleri Meslek Yüksekokulu geçici çelik yapılarda; Selimiye bölgesinde ise Hamidiye Yaşam Bilimleri Fakültesi ve Hamidiye Sağlık Bilimleri Enstitüsü kendi hizmet binalarında eğitim-öğretim hizmeti vermektedir.

Üniversitenin bilimsel araştırma-geliştirme ve yenilik hizmetlerinin önemli bir bölümü Üsküdar Validebağ Korusundaki Validebağ Araştırma Parkında gerçekleştirilirken; Deneysel Tıp Uygulama Merkezi Validebağ Araştırma Parkında AR-GE faaliyetlerine devam etmektedir. Üniversitenin diğer AR-GE birimlerinden olan Teknokent ve T.T.O. A.Ş. ise Pendik'te bulunan Sağlık Bilimleri Üniversitesi Teknoloji Geliştirme Bölgesinde hizmet vermektedir.

Eski GATA Haydarpaşa Hastanesinden devredilen binalarda idari birimlerden Yapı İşleri ve Teknik Daire Başkanlığı, Bilgi İşlem Daire Başkanlığı ve Strateji Geliştirme Daire Başkanlığı hizmet verirken; yatırım programında yer alan Hamidiye İdari Binalar, Hamidiye Sağlık Bilimleri Fakültesi, Hamidiye Hemşirelik Fakültesi, Hamidiye Eczacılık Fakültesi bina yapımı projeleri yatırım programında yer almaktadır. Sağlık Bilimleri Üniversitesi İstanbul Selimiye bölgesi ile Haydarpaşa bölgesi arasında bulunan Sağlık Bakanlığına bağlı 3 önemli hastanenin merkezinde sağlık alanında marka değeri olan bir devlet üniversitesidir.

Hizmet binalarına ilişkin istatistikî bilgiler altta sunulmuştur.



Tablo- 19 Kapalı Alan Bilgileri

Kapalı Alan ve Taşınmaz Alanı Bilgileri (m <sup>2</sup> )				
Yerleşke Adı	Bina Adı	Kapalı Alan (m <sup>2</sup> )	Taşınmaz Alan (m <sup>2</sup> )	
Hamidiye Külliyesi	Mekteb-i Tıbbiyye-i Şahane	42.000	64.029,40	
	Çelik Yapılar-L Blok	4.130		
	Çelik Yapılar-U Blok	4.102		
	Çelik Yapılar-I Blok	1.500		
	Sağlık Kültür ve Spor Daire Başkanlığı	518		
	İdari ve Mali İşler Daire Başkanlığı	300		
	Kantin	298		
	Bilgi İşlem Daire Başkanlığı	384		6.683,00
	Strateji Geliştirme Daire Başkanlığı	280		
	Yapı İşleri ve Teknik Daire Başkanlığı	305		
	Hangar	2.054		
	Hamidiye Dış Hekimliği Fakültesi	1.054		20.176,00
	Hamidiye Eczacılık Fakültesi	1.696		
	Bilimsel Araştırma Projeleri Koordinatörlüğü	196		
Selimiye Külliyesi	Hamidiye Sağlık Bilimleri Enstitüsü-İdari Bölümler	286	13.512,00	
	Hamidiye Sağlık Bilimleri Enstitüsü-Akademik Bölümler	254		
	Hamidiye Yaşam Bilimleri Fakültesi	828		
	Kantin	174		
	Spor Salonu	762		
Validebağ	Validebağ Araştırma Parkı	6.906	354.076,00	
<b>Toplam</b>		<b>68.027</b>	<b>458.476,40</b>	

Tablo- 20 Türlerine Göre Kapalı Alan Kapasite Bilgileri

Kapalı Alanların Hizmet Türlerine Göre Bilgileri (m <sup>2</sup> )								
Hizmet Türleri								
Birim Adı	Eğitim (m <sup>2</sup> )	Sağlık (m <sup>2</sup> )	Barınma (m <sup>2</sup> )	Beslenme (m <sup>2</sup> )	Kültür (m <sup>2</sup> )	Spor (m <sup>2</sup> )	Diğer (İdari, Depo, Tesis) (m <sup>2</sup> )	Toplam (m <sup>2</sup> )
Hamidiye	10.505			1.618	338	2.054	6.849	21.364
Selimiye	982				195	762	1.151	3.090
<b>Toplam</b>	<b>11.487</b>	<b>0</b>	<b>0</b>	<b>1.618</b>	<b>533</b>	<b>2.816</b>	<b>8.000</b>	<b>24.454</b>

Grafik- 12 Hizmet Türlerine Göre Kapalı Alanların Dağılımı

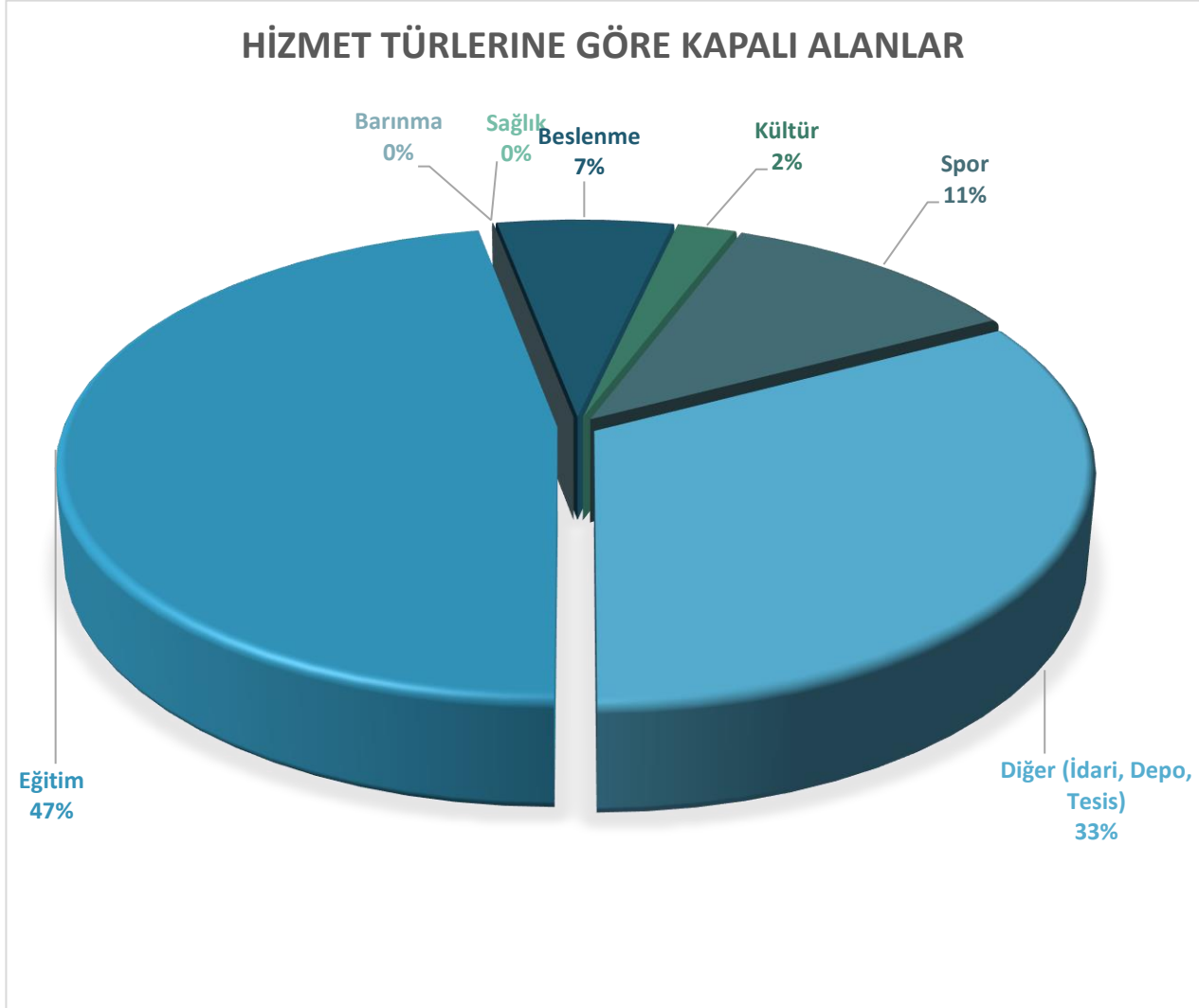



Tablo- 21 Eğitim Alanlarının Kapasite Bilgileri

Tür	Kapasite (Kişi Sayısı)			
	0-50 Kişi	51-75 Kişi	76-100 Kişi	101-200 Kişi
Amfi			5	24
Sınıf	24	13	12	5
Laboratuvar	27	1	3	
Bilgisayar Laboratuvarı	1			
<b>Toplam</b>	<b>52</b>	<b>14</b>	<b>20</b>	<b>29</b>

Tablo- 22 İdari Alan Bilgileri

İdari Alan Türü	Ofis Sayısı	(m <sup>2</sup> )	Kapasite (Kişi Sayısı)
Yönetim Ofisleri	35	700	35
Akademik Personel Ofisleri	93	1.860	186
İdari Personel Ofisleri	86	1.204	120
Diğer	20	300	30
<b>Toplam</b>	<b>234</b>	<b>4.064</b>	<b>371</b>



Tablo- 23 Yemekhane Kapasite Bilgileri

Yemekhane Kapasite Bilgileri (Sayı, m2)			
Türü	Adedi	Kapalı Alan (m <sup>2</sup> )	Kapasite (Kişi Sayısı)
Öğrenci Yemekhanesi	1	978	418
Personel Yemekhanesi	1	640	380
<b>Toplam</b>	<b>2</b>	<b>1.618</b>	<b>798</b>

Tablo- 24 Yemekhanelere Yönelik Bilgiler

Yemekhanelere Yönelik Bilgiler (Sayı)			
Şehir	Yemekhane Kapasitesi (Günlük)	Yemekhaneden Faydalanan Öğrenci Sayısı (2024 İlk Altı Ay Toplam Öğün Sayısı)	Yemekhaneden Faydalanan Personel Sayısı (2024-İlk Altı Ay Toplam Öğün Sayısı)
İstanbul	670	123.631	13.227

Tablo- 25 Öğrenci Yemekhanelerine Yönelik Bilgiler

Öğrenci Yemekhanelerine Yönelik Bilgiler (TL)		
Şehir	Bir Kişilik Kahvaltı Ücreti (TL)	Bir Kişilik Öğün Ücreti (TL)
İstanbul		11,00



Tablo- 26 Kantin ve Kafeterya Bilgileri

Kantin ve Kafeteryalar (m <sup>2</sup> )		
Şehir	Kantin/Kafeterya Adı	Kapalı Alanı (m <sup>2</sup> )
İstanbul	Hamidiye Külliyesi Tarihi Bina Kafe	384
	Hamidiye Külliyesi Tarihi Bina Kantin	141
	Hamidiye Külliyesi Çelik Yapılar Kantin	74
	Hamidiye Kantini Hastane Bahçesi	72



Tablo- 27 Lojman Bilgileri

Lojman Bilgileri (Sayı, m <sup>2</sup> )		
Lojman Adı	Lojmandaki Bağımsız Daire Sayısı	Kapalı Alanı (m <sup>2</sup> )
Rektörlük Lojmanı	1	105

Tablo- 28 Toplantı ve Konferans Salonu Bilgileri

Toplantı ve Konferans Salonu Bilgileri (Sayı, m <sup>2</sup> )		
Salon Adı	Kapalı Alanı (m <sup>2</sup> )	Kapasitesi (Kişi Sayısı)
15 Temmuz Konferans Salonu	292	200
U Blok Ortak Toplantı Salonu	46	40
Selimiye Konferans Salonu	195	145
<b>Toplam</b>	<b>533</b>	<b>385</b>



Tablo- 29 Spor Alanı Bilgileri

Spor Alanı Bilgileri (Sayı, m <sup>2</sup> )		
Alan Adı	Alanı (m <sup>2</sup> )	Kapasitesi (Kişi Sayısı)
Selimiye Spor Salonu	762	50
Selimiye Açık Saha	450	30
Hamidiye Açık Basketbol Sahası	351	23
Hamidiye Açık Voleybol Sahası	325	21
Eski Rektörlük Açık Futbol Sahası	760	50
Hamidiye Kapalı Spor Salonu (Nâtamam)	2.054	136
<b>Toplam</b>	<b>4.702</b>	<b>310</b>



## 3.2. Araçlar

Sağlık Bilimleri Üniversitesi envanterine kayıtlı 41 adet resmî aracın 16 tanesi İstanbul ilinde bulunmakta, ayrıca hizmet alımı yoluyla temin edilen 12 adet kiralık araçtan 9 tanesi Üniversite hizmetlerinde kullanılmak üzere İstanbul ilinde hizmet vermektedir.

Araçlara ait istatistikî bilgiler altta sunulmuştur.

Tablo- 30 İstanbul İlindeki Taşıtların Genel Durumu

Araç Türü	Kurum Mülkiyetinde Olup, Fiilen Kullanılan Araç Sayısı (Adet)	Özelden Kiralanmış Araç Sayısı (Adet)	Başka Kurumdan Tahsis Edilmiş Araç Sayısı (Adet)	Toplam
Binek	9	11		20
Ambulans	1			1
Minibüs	2			2
Midibüs	1			1
Otobüs	1			1
Pikap		1		1
Panelvan	1			1
Kamyonet	1			1
<b>Toplam</b>	<b>16</b>	<b>12</b>		<b>28</b>

Grafik- 13 Taşıtların Dağılımı

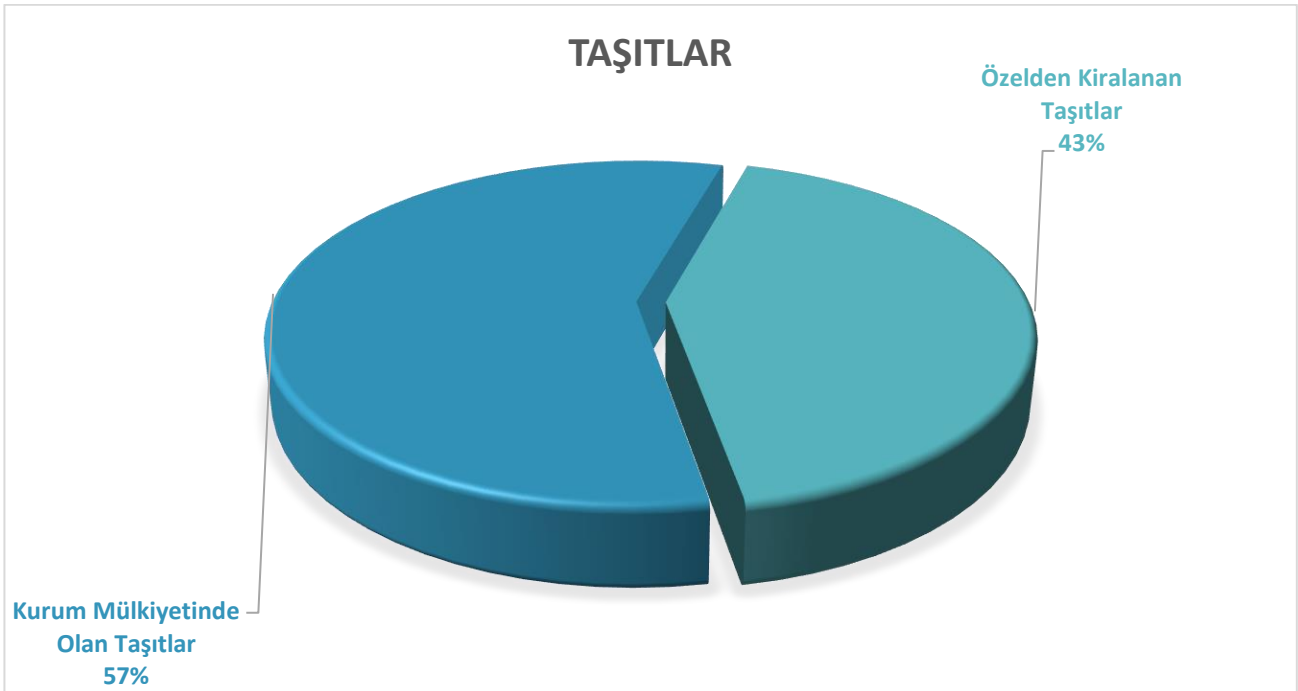

### 3.3. Gereçler

Sağlık Bilimleri Üniversitesinin envanterine kayıtlı bilişim ve kütüphane unsurlarına ait bilgiler altta sunulmuştur.

#### 3.3.1. Bilişim Envanteri

Sağlık Bilimleri Üniversitesinin İstanbul Hamidiye Külliyesinde Bilgi İşlem Daire Başkanlığı tarafından yürütülmekte olan bilgi ve iletişim teknolojileri envanterine ait bilgiler altta sunulmuştur.

##### A. Personel

Tablo- 31 Bilişim Personeli Sayısı

Bilişim Personeli Sayısı	
Şehir	Bilişim Personeli Sayısı
İstanbul	24

Tablo- 32 Bilgi İşlem Personelinin Temin Yapısı

Personel Temin Türü	İstanbul
Memur (657 4-A)	11
Sözleşmeli Personel (657 4-B)	5
Sözleşmeli Bilişim Personeli	7
İşçi (657 4-E)	
Diğer	1
<b>Toplam</b>	<b>24</b>

Tablo- 33 Bilgi İşlem Personelinin Görev Dağılımı ve Yetkinlikleri

Bilgi İşlem Personelinin Görev Dağılımı ve Yetkinlikleri					
Görev Türü	Mühendis	Programcı	Bilgisayar Teknisyeni	Diğer	Toplam
Uygulama Geliştirme	4				4
Analiz / Tasarım / Test		1			1
Sistem Yönetimi	1				1
Ağ Yönetimi	1				1
Bilgi Güvenliği	1				1
Proje Yöneticisi					0
Veri Girişi-Kontrolü				1	1
Teknik Destek				4	4
Diğer				11	11
<b>Toplam</b>	<b>7</b>	<b>1</b>		<b>16</b>	<b>24</b>

## B. Hizmet Araç ve Gereçleri

Tablo- 34 İdare Tarafından İşletilen Veri Merkezi ve Sistem Odaları

İdare Tarafından İşletilen Veri Merkezi ve Sistem Odaları						
Lokasyon	Kullanım Amacı (Felaket Kurtarma Merkezi, vb.)	Tier Seviyesi	Toplam Beyaz Alan (m <sup>2</sup> )	Kullanılan Beyaz Alan (m <sup>2</sup> )	Kabinet Sayısı	Boş Kabinet Sayısı
İstanbul	DC-FKM	2	50	20	10	5

Tablo- 35 Kullanıcı Sayısı ve Kullanılan Kaynakları İtibariyle Sistem Kaynakları

Kullanıcı Sayısı ve Kullanılan Kaynakları İtibariyle Sistem Kaynakları			
Sistem Adı	Aktif Kullanıcı Sayısı	Tahsis Edilen Sunucu Sayısı	Depolanan Veri Miktarı (GB)
AKBYS-Akademik Başvuru Yönetim Sistemi	12.222	1	734
e-Anket-Anket Yönetim Sistemi	38	1	0,6
e-Başvuru-YÖS Başvuru Sistemi	29.983	1	15
DEBİS-Dijital Eğitim Bilgi Sistemi	5.683	1	1,2
i-Karne-İntörn Karne Sistemi	4.434	1	0,8
e-Sınav-Online Sınav Sistemi	2.287	1	0,5
ÜBS-Üniversite Bilgi Sistemi	45.187	1	2,7
AKDES-Akademik Karar Destek Sistemi	4.000	1	0,5
UETS-Uzmanlık Eğitimi Takip Sistemi	37.312	1	1
KİYS-Kurumsal İletişim Yönetim Sistemi	14.103	1	0,5
Master Plus Lisans Üstü Eğitim Başvuru Sistemi	3.977	1	5,1
Kulüp Yazılımı	2.501	1	0,2
Web Sitesi	563	1	20,34

Tablo- 36 Donanım ve Çevre Birimlerine İlişkin Bilgiler

Tipi	Sayı
Fiziki Sunucu	11
Masaüstü Bilgisayar	1.258
Dizüstü Bilgisayar	240
İnce İstemci	
Tablet	
Yazıcı	353
Tarayıcı	2



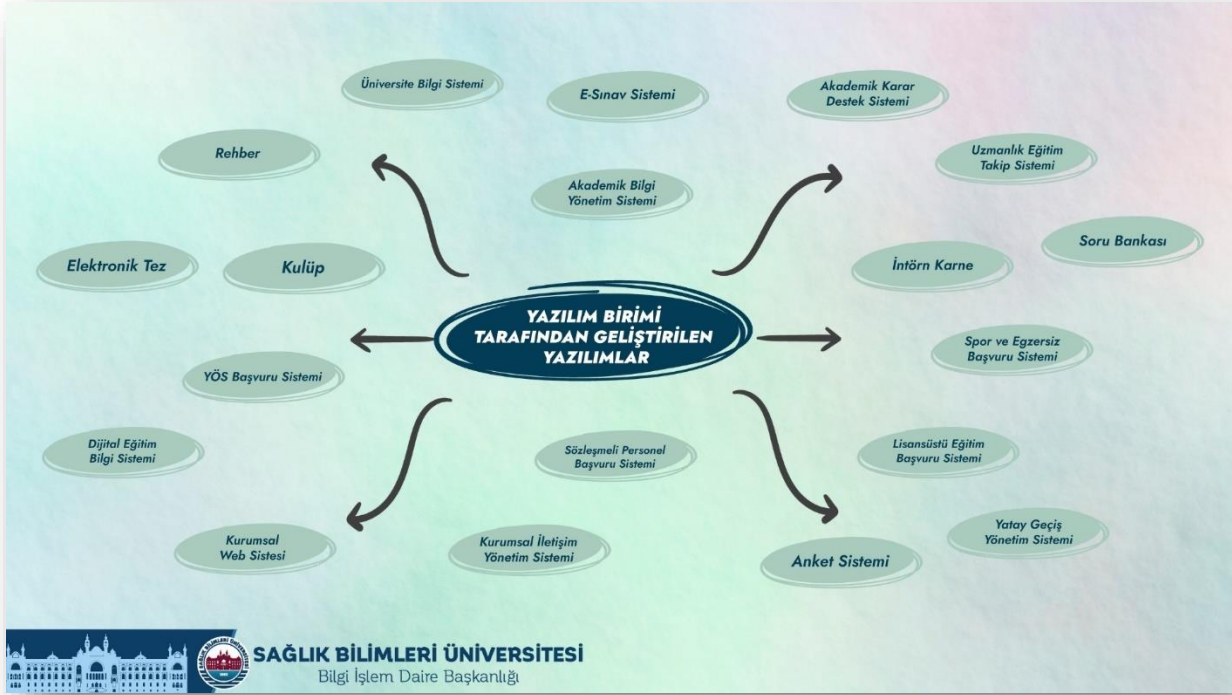

**IQM**  
**Sertifika/Certificate**  
**SAĞLIK BİLİMLERİ ÜNİVERSİTESİ**  
MEKTEB-İ TIBBİYE-İ ŞAHANE (HAMİDİYE) KÜLLİYESİ SELİMİYE MAH. TIBBİYE CAD. NO:38 34668 ÜSKÜDAR/İSTANBUL

IQM Belgelendirme yukarıda bilgileri verilen kuruluşun **Bilgi Güvenliği Yönetim Sistemini** değerlendirdiğini ve ilgili standardın gereklerine uygun olduğunu onaylar.  
IQM Certification confirms that the above-mentioned organization has evaluated the **Information Security Management System** and that it complies with the requirements of the relevant standard.

**ISO 27001:2022**

**Kapsam, Scope**  
SAĞLIK BİLİMLERİ ÜNİVERSİTESİ BİLGİ İŞLEM DAİRE BAŞKANLIĞI YETKİ VE GÖREV ALANINDA BULUNAN BİLİŞİM SİSTEMLERİNİN, NETWORK VE SİSTEM ALTYAPILARININ PLANLANMASI, KURULUMLARI, YÖNETİLMESİ VE GEREKLİ DURANIM VE YAZILIMLARIN SAĞIN ALINMASI, KURULU VE YÖNETİMLERİNİN VE BİLİŞİM GÜVENLİĞİNİN SAĞLANMASI, İLETİŞİM VE İNTERNET ALTYAPISI YENİLİKLERİNİN UYGULANMASI, ÜNİVERSİTE VE BİLİŞİM PERSONELİNE GEREKLİ EĞİTİMLERİN VERİLMESİ, AKADEMİK ÇALIŞMALAR VE EĞİTİM ÇALIŞMALARINA EN YAKIŞIK DÜZEYDE KATKININ SAĞLANMASINA YÖNELİK BİLGİ GÜVENLİĞİ FAALİYETLERİ.  
THE INFORMATION PROCESSING DIRECTORATE OF THE HEALTH SCIENCES UNIVERSITY IS RESPONSIBLE FOR PLANNING, INSTALLATION, MANAGEMENT, AND PROVISION OF NECESSARY HARDWARE AND SOFTWARE FOR INFORMATION SYSTEMS WITHIN ITS AUTHORITY AND DUTIES, AS WELL AS ENSURING THE SECURITY OF INSTALLED SYSTEMS AND INFORMATION. THIS INCLUDES THE IMPLEMENTATION OF COMMUNICATION AND INTERNET INFRASTRUCTURE, MAINTENANCE, PROVIDING NECESSARY TRAINING TO UNIVERSITY AND IT PERSONNEL, AND CONTRIBUTING AT THE HIGHEST LEVEL TO ACADEMIC AND EDUCATIONAL ACTIVITIES.

SoA Dok. No/Tarih & Revizyon No/Tarih / SoA Doc. No/Date & Revision No/Date : BCYS.SOA.01/01.06.2023/00  
Sertifika No/Certificate No : IQM I 1138  
Sertifika İlk Yayın Tarihi/ Certificate Initial Issue Date : 02.04.2024  
Sertifika Yeniden Belgelendirme Tarihi/ Certificate Recertification Date : -  
Sertifika Yayın Tarihi/ Certificate Issue Date : 02.04.2024  
Sertifika Geçerlilik Tarihi/ Certificate Validity Date : 01.04.2025

Bu sertifika IQM Belgelendirme kurallarına uyulması ve her yıl yapılacak gözlem denetimlerinin başarılı bir şekilde tamamlanması durumunda, ilk yayını/yeniden belgelendirme tarihinden itibaren itibaren üç yıl süreyle geçerlidir. Sertifikanın geçerliliği her yıl yapılacak olan gözlem denetimine bağlıdır. Sertifikanın geçerlilik durumu <https://bds.turkak.org.tr> adresinden kontrol edilebilir.  
This certificate is based on compliance with IQM Certification rules and annual surveillance audits. Upon successful completion, this certificate is valid for three years from the date of first issue/re-certification. The validity of the certificate is subject to an annual surveillance audit. The validity status of the certificate can be checked at <https://bds.turkak.org.tr>

**GENEL MÜDÜR**  
GENERAL MANAGER

**IQM**  
INTERNATIONAL QUALITY MANAGEMENT INSTITUTE

**IAF**  
INTERNATIONAL ASSOCIATION OF CERTIFICATION BODIES

**TURKAK**  
TÜRK AKADEMİK BELGELENDİRME KURUMU

**ISO 27001:2022**  
YS-828F-FA23

IQM Uluslararası Belgelendirme Eğitim ve Danışmanlık Hizmetleri Ltd. Şti.  
Sarıyer Mah. Sarıyer Köyü No:101 Kat:3/34690/İstanbul  
Tel: 0216 574 54 77 Faks: 0216 574 76 38 info@iqm.com.tr www.iqm.com.tr  
FR\_33\_07/04/2016/Rev. No: 07 Rev. Tar: 26.02.2024



### 3.3.2. Kütüphane Envanteri

Kütüphane hizmetleri Sağlık Bilimleri Üniversitesi İstanbul Hamidiye Külliyesinde Kütüphane ve Dokümantasyon Daire Başkanlığı tarafından tarihi Mekteb-i Tıbbiye-i Şahane binasında bulunan merkez kütüphanede verilmektedir.

Kütüphane hizmetlerine ilişkin istatistikî bilgiler altta sunulmuştur.

Tablo- 37 Kütüphane Kaynakları

Kütüphane Kaynakları	
Tür	Sayı
Kitap	39.903
Sürelî Sayı	2.988
Sürelî	720
Tez	570
E-Kitap	418
E-Tez	24
Kitapdışı	7
Yazma	4
E-Kitapdışı	1
<b>Toplam</b>	<b>44.635</b>

Grafik- 14 Kütüphane Envanterinin Dağılımı

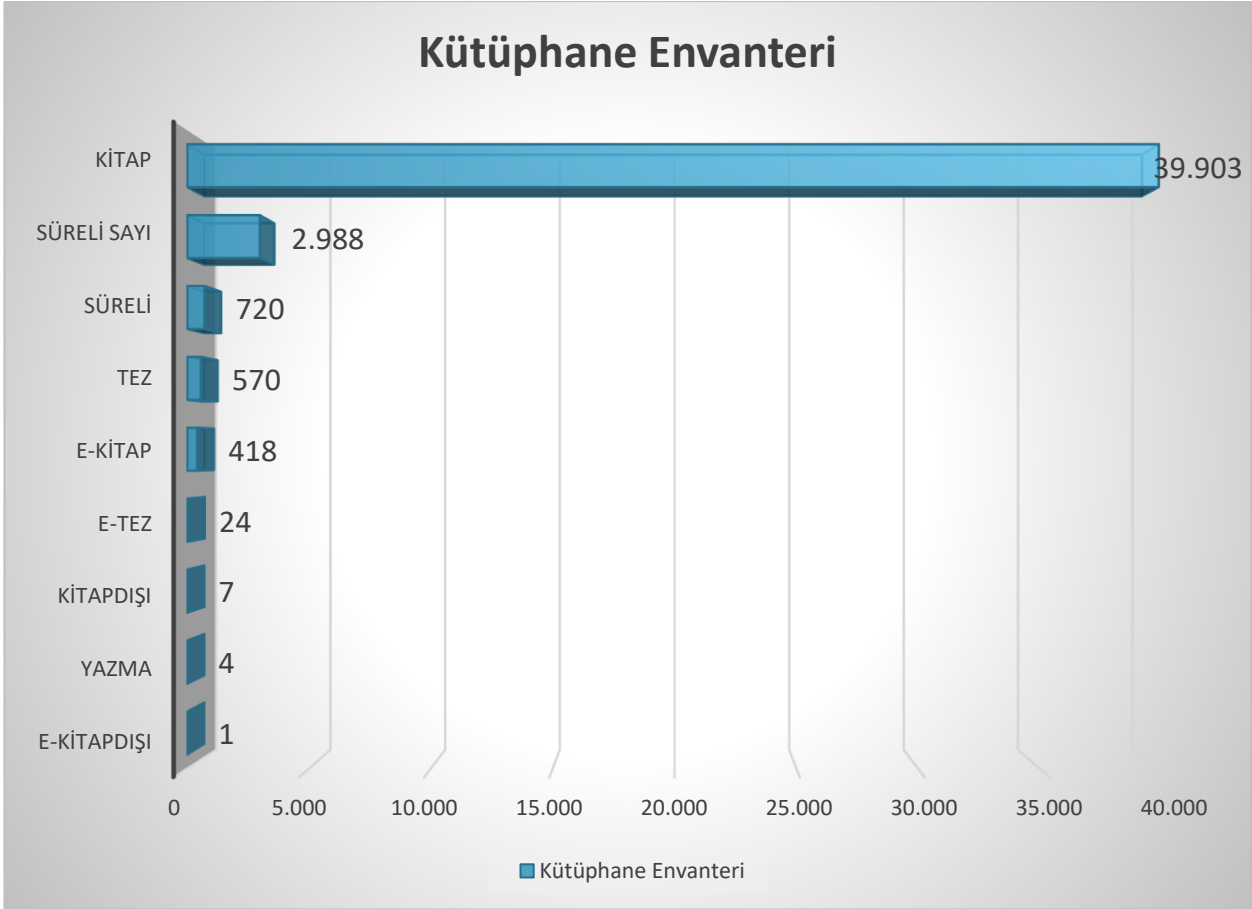

Tablo- 38 Kütüphanelere Göre Basılı Envanter Sayısı

Kütüphane Adı	Adet
SBÜ Merkez Kütüphanesi (Basılı Kitap, Süreli Yayın, Diğerleri)	44.635
<b>Toplam</b>	<b>44.635</b>

Tablo- 39 Kütüphanelerden Ödünç Alınan Materyal Sayısı

Kütüphane Adı	Materyal Sayısı
SBÜ Merkez Kütüphanesi	1.502
<b>Toplam</b>	<b>1.502</b>

Tablo- 40 Kütüphanelerden Faydalanan Kişi Sayısı

Kütüphane Adı	Kişi Sayısı
SBÜ Merkez Kütüphanesi	2.085
<b>Toplam</b>	<b>2.085</b>



Tablo- 41 Abone Olunan Veri Tabanları

Abone Olunan Veri Tabanları		
Adı	Türü	
1 Akademişyen Online Veritabanı (AOV)	E-Kitap	
2 Incites Benchmarking & Analytics	Referans Yönetim Programları, Bibliyografik	
3 JoVE Biology	Video Makale	
4 Lecturio	Video Makale	
5 McGraw Hill Access Emergency Medicine	E-Kitap	
6 McGraw Hill Access Medicine	E-Kitap	
7 McGraw Hill Access Pharmacy	E-Kitap	
8 Primal Pictures Anatomy.Tv	İnteraktif Modelleme	
9 SciFinder	Bibliyografik	
10 Türkiye Atıf Dizini	Bibliyografik	

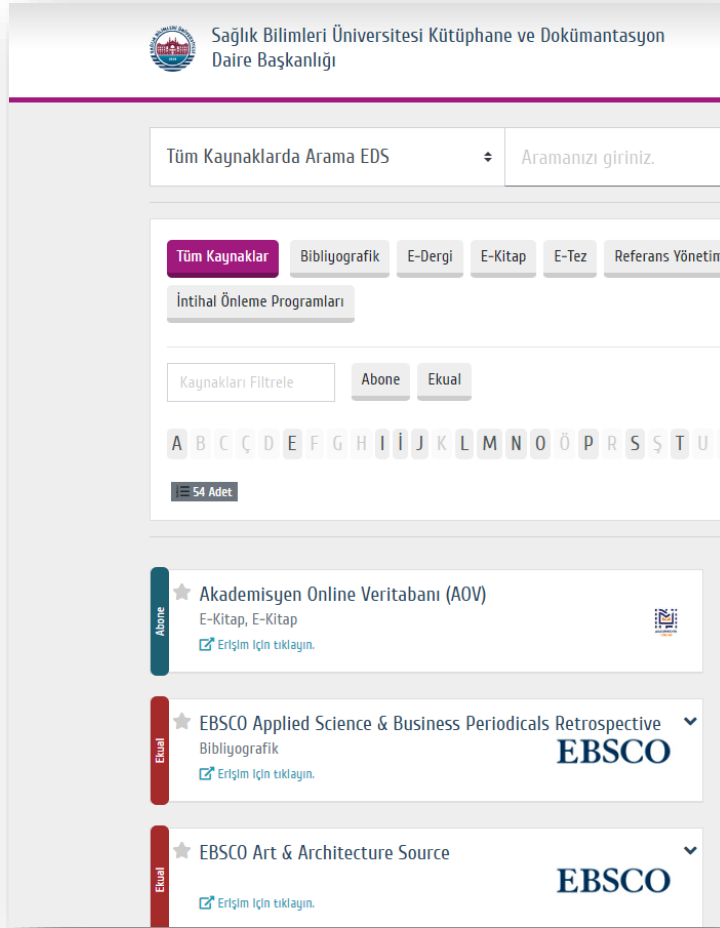

The screenshot displays the library's search interface. At the top, it shows the logo of Sağlık Bilimleri Üniversitesi Kütüphane ve Dokümantasyon Daire Başkanlığı. Below the search bar, there are filters for 'Tüm Kaynaklar', 'Bibliyografik', 'E-Dergi', 'E-Kitap', 'E-Tez', and 'Referans Yönetim'. The search results are filtered to show 'Abone' (Subscription) and 'Ekual' (Equal) databases. The first result is 'Akademişyen Online Veritabanı (AOV)' with a star icon and a link to 'Erişim için tıklayın.'. The second result is 'EBSCO Applied Science & Business Periodicals Retrospective' with a star icon, a link to 'Erişim için tıklayın.', and the EBSCO logo. The third result is 'EBSCO Art & Architecture Source' with a star icon, a link to 'Erişim için tıklayın.', and the EBSCO logo.

Tablo- 42 Elektronik Kaynaklar Ulusal Akademik Lisansı (EKUAL) ile Erişim Sağlanan Veri Tabanları

Elektronik Kaynaklar Ulusal Akademik Lisansı (EKUAL) ile Erişim Sağlanan Veri Tabanları	
Adı	Türü
1 EBSCO Academic Search Ultimate	Bibliyografik
2 EBSCO Applied Science & Business Periodicals Retrospective	Bibliyografik
3 EBSCO Applied Science & Technology Index Retrospective	Bibliyografik
4 EBSCO Art & Architecture Source	E-Kitap, E-Dergi, Görsel Koleksiyon
5 EBSCO Art Index Retrospective	E-Dergi
6 EBSCO Business Periodicals Index Retrospective	E-Dergi
7 EBSCO Business Source Ultimate	E-Dergi
8 EBSCO Central & Eastern European Academic Source	E-Dergi
9 EBSCO DynaMed	E-Dergi
10 EBSCO eBook Academic Collection	E-Kitap
11 EBSCO EDS	
12 EBSCO Education Index Retrospective	E-Dergi
13 EBSCO ERIC	E-Dergi
14 EBSCO European Views of the Americas: 1493 to 1750	E-Dergi
15 EBSCO GreenFILE	E-Dergi
16 EBSCO Humanities & Social Sciences Index Retrospective	E-Dergi
17 EBSCO Library, Information Science & Technology Abstracts	E-Dergi
18 EBSCO MasterFILE Complete	E-Dergi
19 EBSCO MasterFILE Reference eBook Collection	E-Dergi
20 EBSCO Newspaper Source Plus	E-Dergi
21 EBSCO Newswires	E-Dergi
22 EBSCO OpenDissertations	E-Dergi
23 EBSCO Regional Business News	E-Dergi
24 EBSCO Teacher Reference Center	E-Dergi
25 EBSCO The Belt and Road Initiative Reference Source	E-Dergi
26 EBSCO TR Dizin	E-Dergi
27 EBSCO Web News	E-Dergi
28 Emerald Premier eJournal	E-Dergi
29 IThenticate	İntihal Önleme Programları
30 JSTOR	E-Dergi
31 Mendeley	Referans Yönetim Programları
32 Nature Journals All	E-Dergi
33 OVID LWW	
34 Palgrave Macmillan Journals	E-Dergi
35 ProQuest Dissertations and Theses Global	E-Tez
36 Science Direct	E-Dergi
37 Scopus	Bibliyografik
38 SpringerLink Journals	E-Dergi
39 Taylor and Francis	E-Dergi
40 Turnitin	İntihal Önleme Programları
41 Web of Science-WOS	Bibliyografik
42 Wiley Online Library	E-Dergi
43 İntihal	İntihal Önleme Programları

# HİZMET/YATIRIM DURUMU

- Öğrencilere Yönelik Sunulan Hizmetler
- Yatırımlar

## V. HİZMET/YATIRIM DURUMU

### 1. Öğrencilere Yönelik Sunulan Hizmetler

Sağlık Bilimleri Üniversitesi İstanbul Hamidiye Külliyesinde öğrenciler tarafından kurulmuş olan 30 farklı kulüp ve topluluğa toplam 5.011 öğrenci üyedir. Sağlık Kültür ve Spor Daire Başkanlığı tarafından desteklenen öğrenci yaşamına ilişkin faaliyetlerde 2024 yılı ilk altı ay içinde 182 ayrı etkinlik düzenlenmiştir.

Öğrenci kulüpleri ve topluluklarına ait bilgiler altta sunulmuştur.

Tablo- 43 Öğrenci Kulüp ve Topluluklarının Faaliyet Bilgileri

Şehir	Kulüp/Topluluk Adı	Faaliyet Konusu	Üye Sayısı	Etkinlik Sayısı
İstanbul	Bilimsel Araştırma Kulübü	Bilimsel araştırmalar, etkinlikler ve kongreler.	156	15
	Birleşen Eller Kulübü	Bölge ve ülke tanıtım konferansları, kulüp tanıtım faaliyetleri, sergi, eğitim seminerleri, akademik eğitimler	123	3
	Çevre Kulübü	Doğa gezileri, fidan dikimi etkinlikleri, hayvanseverlik çalışmaları, çevreye karşı farkındalık çalışmaları, sıfır atık projeleri	92	4
	Çocuk Gelişimi ve Mutlu Aile Kulübü	Çocuk ve ailelere yönelik film ve kitap analizi, kulüp üyeleriyle buluşma etkinlikleri, öğrencileri bilinçlendirme etkinlikleri	118	4
	Gelişim Öğrenci Topluluğu		116	1
	Genç Kızılay Kulübü	Kan bağıışı organizasyonu, ilk yardım ve akran eğitimleri, Konferans ve seminerler, kurum ziyaretleri, çevre temizliği, sosyal dayanışma ve yardımlaşma	256	25
	Genç Mekteb-i Tıbbiyeliler Kulübü	Tıp branşlarını tanıtan konferanslar, klinik ziyaretleri, söyleşiler, Öğrenci çalıştay, edebi ve bilimsel dergi çalışmaları, aktif üyelerle tanışma programı	197	5
	Genç Vizyon Kulübü	Seminerler, eğitimler, gezi, spor, kişisel gelişimi sağlayacak vizyon geliştirici programlar, sorumluluk bilinci oluşturacak sosyal programlar.	163	7
	Genç Yeryüzü Doktorları Kulübü	Hastane ziyaretleri, konferanslar, geziler, eğitim almak ve eğitim vermek, sağlık sokağı etkinlikleri, yaşlı bakım evi ziyaretleri, tanışma etkinlikleri, çeşitli yardım etkinlikleri	185	5
	Genç Yeşilay Kulübü	Kamp (Osmaniye, Ankara, Kocaeli), bisiklet turu, fidan dikme etkinliği, sağlıklı yaşam oturumu, İstanbul maratonu	164	11
İstanbul	Eğlence, konferans, tanıtım faaliyetleri, akran eğitimleri, kamp, üyelerle buluşma etkinlikleri			
	Gezi ve Fotoğrafçılık Kulübü	Belirli Gün ve Haftalara yönelik şehir içi geziler. Konferanslar. Şehir içi - Şehir Dışı Geziler- izcilik Faaliyetleri	95	5



Şehir	Kulüp/Topluluk Adı	Faaliyet Konusu	Üye Sayısı	Etkinlik Sayısı
	Hareketli Yaşam Kulübü	Koşu ve trekking, egzersiz etkinlikleri, konferans ve eğitimler, sosyal sorumluluk projeleri	189	5
	İnsan ve Davranış Kulübü	Sosyal etkinlik, akademik konferans, alan tanıtımları	192	6
	Kariyer Kulübü	Kariyer konuşmaları, girişimcilik konuşmaları	254	4
	Kritik Analitik Düşünme Kulübü			4
	Kültür Sanat Kulübü	Kulüp Tanışma Toplantısı Tiyatro Topluluğu Tanışma Toplantısı Tiyatro Topluluğu (6 ders) CSO Yılbaşı Konseri Programı Film Analizi (1 tane) Kitap Analizi (1 tane)	157	7
	Lokman Hekim Etik Değerler Kulübü	Önemli ve belirli günlere özel programlar, eğitim seminerleri, manevi değerlere yönelik veya özel konuklarla söyleşiler, bilimsel konferanslar.	186	2
	Müzik ve Halk Oyunları Kulübü	Önlük giyme törenleri, canlı müzik, Tanıtım konseri, tanışma etkinliği, engelliler günü konseri, yeni yıl konseri, Fresh rock grubu konseri	210	6
	Okçuluk ve Atıcılık Kulübü	Öğrenci ve personellerimize ok atışı, Geleneksel Türk okçuluğu eğitimleri, Dünya Engelliler Günü işitme engelli çocuklarla ok atışı, Geleneksel Türk Okçuluğu Müzesini ziyareti, Milli Atıcılık Sporcusu Ayşegül Pehlivanlar ile söyleşi	160	5
	Oryantring	Oryantiring, spor	120	1
	Sağlıklı Beslenme ve Yaşam Kulübü	İstanbul Maratonu, diyabet standı, yeme bozukluğu konferansı	128	3
	Sağlıkta Yönetişim ve İnovasyon Kulübü	Bilimsel faaliyetler, eğitimler, sosyal sorumluluk projeleri	214	4
	Sosyal Hizmetler ve Dayanışma Kulübü	Konferanslar, seminerler, eğitimler, saha etkinlikleri, kurum ziyaretleri, öğrencilere yönelik öğrencileri birbirine kaynaştırıcı etkinlikler vb.	150	3
	Sosyal Sorumluluk Topluluğu	Kulüp Tanıtım Günleri, Tebessüm Kahvesi Tanışma Etkinliği Yardımlaşma, Sosyal sorumluluk bilincini artırmak ve toplumsal farkındalığı artırmak amacıyla yapılan etkinlikler. STK ve vakıflarla yürütülen ortak projeler.	92	9
	Teknotıp Kulübü	Akademik Proje Kampı, TeknoFest Finalleri Katılım, CardioXplore Ideathon Katılımı, Yönetim ve Genel Kurul Toplantıları (3), Kulüp Tanıtım Günleri, Türkiye geneli Sağlıkta Yapay Zeka Kulüpleriyle Toplantılar (3), Ulusal Sağlıkta Yapay Zeka Kongresi düzenleme toplantıları (10+), Aktif Üye Alım Toplantısı, T- Bülten Tanıtımları, Bowling Tanışma Etkinliği	114	3
	Tiyatro Topluluğu		158	
	Uluslararası Doktorlar Derneği Öğrenci Kulübü	Kulüp Tanıtım Günleri, Akif öğrenci alım toplantısı, Erasmus+ Bilgilendirme Konferansı, Let's Talk, MUN, Optimizm Konulu Seminer	368	1
	Spor Kulübü	Sportif etkinlikler	300	18
	Yetim Kulübü		89	6
	İbn-i Sina Kulübü		265	10

Şehir	Kulüp/Topluluk Adı	Faaliyet Konusu	Üye Sayısı	Etkinlik Sayısı
<b>Toplam</b>			<b>5.011</b>	<b>182</b>

Sağlık Kültür ve Spor Daire Başkanlığı tarafından öğrenci kulüp ve topluluklarının katılımları ile düzenlenen faaliyetlere ilişkin bilgiler altta sunulmuştur.

Tablo- 44 Sağlık Kültür ve Spor Daire Başkanlığının Öğrenci Kulüp ve Toplulukları ile Birlikte Gerçekleştirdiği Faaliyetler

Öğrenci Kulüp ve Toplulukları ile Birlikte Düzenlenen Faaliyetler		
Şehir	Kulüp/Topluluk Adı	Faaliyet Adı
İstanbul	Genç Mekteb-i Tıbbiyeliler	İşaret Dili Eğitimi
	Yettim Kulübü	Tanışma Etkinliği
	Sosyal Hizmetler ve Dayanışma Kulübü	Bağımlı Olma Bilinçli Ol
	Genç Mekteb-i Tıbbiyeliler	Motivasyon ve Başarı
	İbn-i Sina Sağlık Kulübü	Parfüm Yapımı
	Bilimsel Araştırma Kulübü	Hacettepe Biyosfer Müzesi Gezisi
	Birleşen Eller Kulübü	Hasta Ziyareti
	Genç Mekteb-i Tıbbiyeliler	ODTÜ Toplum ve Bilim Müzesi Gezisi
	Spor Kulübü	Taekwondo Türkiye Şampiyonası'na Katılım
	Spor Kulübü	Unilig Kick Boks Müsabakası
	Spor Kulübü	Unilig Masa Tenisi Müsabakaları
	Spor Kulübü	Unilig Kick Boks Müsabakası +70 Kadınlar K1 kategorisi
	Spor Kulübü	Unilig Kick Boks Müsabakası +74 erkek kategorisi
	Spor Kulübü	Unilig Kick Boks Müsabakası +70 Kadınlar K1 kategorisi
	Spor Kulübü	Unilig Kick Boks +74 erkek kategorisi
	Genç Yeryüzü Doktorları Kulübü	Sağlıkta Yapay Zeka Sempozyumu
	Genç Mekteb-i Tıbbiyeler Kulübü	Türkiye'nin Kalp Nakli Yapan İlk Kadın Doktoru: Prof. Dr. Serap Aykut Aka (Söyleşi)
	Okçuluk ve Atıcılık Kulübü	Unilig Salon Okçuluk Müsabakası
	Genç Mekteb-i Tıbbiyeler Kulübü	Hoş Sohbet Söyleşileri
	Genç Mekteb-i Tıbbiyeler Kulübü	Sütür Atölyesi Etkinliği
	Genç Mekteb-i Tıbbiyeler Kulübü	Ramazan Programı
	Birleşen Eller Kulübü	Beraat Kandili Hasta Ziyareti
	Genç Mekteb-i Tıbbiyeler Kulübü	Tecrübenin İzinde Op. Dr. Bekir Gülaç Söyleşisi
	SKS	Somali Tıp Fakültesi El Sanatları Kursları
	Sosyal Sorumluluk Kulübü	Döneme Hoş Geldin Sohbet Etkinliği
	Sağlıklı Beslenme ve Yaşam Kulübü	Yeme Bozuklukları Farkındalık Haftası
	Genç Yeryüzü Doktorları Kulübü	İyi Olacak Çocukların Ayağına Gidiyoruz Etkinliği
	Genç Yeryüzü Doktorları Kulübü	Temel Yaşam Desteği Eğitimi
	Genç Mekteb-i Tıbbiyeler Kulübü	Hoş Sohbet Söyleşileri
	Lokman Hekim Etik Değerler Kulübü	Satır Arası Sohbetler Söyleşisi
	Bütün Kulüpler	Filistin İçin Hayır Kermesi Etkinliği
	Okçuluk ve Atıcılık Kulübü	İstanbul Gençlik ve Spor İl Müdürlüğü Geleneksel Türk Okçuluğu Etkinliği
	Genç Kızılay Kulübü	Kan Bağışı Etkinliği
	Satranç Kulübü	8 Mart Dünya Kadınlar Gününe Özel Satranç Turnuvası Etkinliği
	Genç Yeryüzü Doktorları Kulübü	Yaşlı Bakımevi Ziyareti Etkinliği
	Genç Mekteb-i Tıbbiyeler Kulübü	Hoş Sohbet Söyleşileri

İstanbul	İnsan ve Davranış Kulübü	Bilgi Yarışması Etkinliği
	Okçuluk ve Atıcılık Kulübü	Sigarayı Bırak Hayatı 12'den Vur Etkinliği
	Sağlıklı Beslenme ve Yaşam Kulübü	Siz Mi Obezsiniz Çevreniz mi? Etkinliği
	Genç Mekteb-i Tıbbiyeler Kulübü	Nörobilim Teknoloji Sempozyumu
	Kariyer Kulübü	Gaziosmanpaşa Belediyesi Gençlik Merkezi'nin Üniversite Ziyareti
	Satranç Kulübü	8 Mart Dünya Kadınlar Gününe Özel Satranç Turnuvası Etkinliği
	Spor Kulübü	Türkiye Üniversite Sporları Federasyonu Kapalı Atletizm Etkinliği
	Teknotıp Kulübü	Tekmer Gezisi Etkinliği
	Müzik Kulübü	8 Mart Dünya Kadınlar Günü Müzik Dinletisi Etkinliği
	Genç Kızılay Kulübü	Tıp Tarihi Müzesi Etkinliği
	Kariyer Kulübü	Kartal Yüksel- İlhan Alanyalı Fen Lisesi'nin Üniversitemizi Ziyareti
	Spor Kulübü	Bursa Osmangazi Salon Atletizm Erkek Kategorisi
	Spor Kulübü	Üniliğ Kadın Basketbol Maçı Etkinliği
	Sağlıkta Yönetişim ve İnovasyon Kulübü	Çanakkale Şehitlik Ziyareti
	Sağlıkta Yönetişim ve İnovasyon Kulübü	Küçük Prens Film İzleme Etkinliği
	Sağlıkta Yönetişim ve İnovasyon Kulübü	The Artist Film İzleme Etkinliği
	Arama Kurtarma Kulübü	Afet Farkındalık Eğitimi
	Spor Kulübü	Havalı Silahlar Türkiye Şampiyonası Etkinliği
	Bütün Kulüpler	İftarda Buluşuyoruz Etkinliği
	Kariyer Kulübü	Kitap Tahlili Etkinliği
	Tıp Fakültesi Öğrenciler	The Future In Obstetrics And Gynecology Sempozyumu
	Genç Yeryüzü Doktorları Kulübü	Down Sendromuna Multidisipliner Yaklaşım Sempozyumu
	Kariyer Kulübü	Zeynep Kamil Sağlık Meslek Lisesi Üniversite Ziyareti
	Kültür ve Sanat Kulübü	İslam Eserlerini Çiziyoruz Etkinliği
	Spor Kulübü	TUSF Atıcılık Şampiyonası Erkekler Etkinliği
	Spor Kulübü	TUSF Atıcılık Şampiyonası Kadınlar Etkinliği
	Spor Kulübü	TUSF Havalı Tüfek Kadınlar Etkinliği
	Spor Kulübü	TUSF Havalı Tüfek Erkekler Etkinliği
	Spor Kulübü	TUSF Atıcılık Şampiyonası Erkekler Etkinliği
	İbn-i Sina Sağlık Kulübü	Osmanlıca Değerlendirme Sınavı
	Kültür ve Sanat Kulübü	Ankara Palas Müzesi Gezisi Etkinliği
	Spor Kulübü	Unilig Kadın Voleybol Maçı Etkinliği
	Genç Yeryüzü Doktorları Kulübü	Hijyen Eğitimi Etkinliği
	Kariyer Kulübü	Teknopark AR-GE Gezisi
	Bütün Kulüpler	Ramazan Şenliği Etkinliği
	Bütün Kulüpler	İftarda Buluşuyoruz Etkinliği
	Gezi ve Fotoğrafçılık Kulübü	Çanakkale Şehitlik Ziyareti
	Bütün Kulüpler	Geleneksel İftar Programı Etkinliği
	Genç Yeryüzü Doktorları Kulübü	Kanser Farkındalık Haftası Etkinliği
	Tiyatro Kulübü	Cümbüş-ü İftar Tiyatro Etkinliği
Spor Kulübü	Burdur Badminton Bölgesel Lig Müsabakası	
Kariyer Kulübü	Tuzla Mehmet Tekinalp Anadolu Lisesi Öğrencilerinin Üniversitemizi Ziyareti	
Genç Yeryüzü Doktorları Kulübü	İyi Olacak Çocukların Ayağma Gidiyoruz Etkinliği	
Spor Kulübü	Unilig Müsabakaları	
Spor Kulübü	Karate Şampiyonası	

İstanbul	Spor Kulübü	Kadın Basketbol Takımımızın Maçı
	İnsan ve Davranış Kulübü	I. Psikoloji Günleri
	Kariyer Kulübü	Sakarya Akyazı Eyyup Genç Fen Lisesi Öğrencilerinin Üniversitemizi Ziyareti
		Gülhane Tıp Fakültesi Dr. Hikmet Borsan Ulusal Tıp Kongresi
	Kariyer Kulübü	Kayseri Melikgazi Şehit Mustafa Sezgin Kız Anadolu İmam Hatip Lisesi Öğrencilerinin Üniversitemizi Ziyareti
	Kariyer Kulübü	Antalya Konyaaltı Hayme Ana Kız Anadolu İmam Hatip Lisesi Öğrencilerinin Üniversitemizi Ziyareti
	Spor Kulübü	Kadın Basketbol Takımımızın Final Maçı
	Spor Kulübü	Unilig Erkek Futbol Müsabakaları
	Spor Kulübü	Unilig Kadın Futsal Müsabakaları
	Bilimsel Araştırma Kulübü	Mesleki Beceri Atölyesi
	Genç Kızılay Kulübü	Afet Farkındalık Eğitimi
	Tiyatro Kulübü	BAY TOSSIE'Yİ KİM ÖLDÜRDÜ?
	Kariyer Kulübü	Mikroş Oyun Eğitimi
	Münazara ve Hitabet Kulübü	Tecrübe Konuşuyor: Prof. Dr. Erbuğ Keskin
	İbn-i Sina Sağlık Kulübü	Parfüm Yapımı
	Kariyer Kulübü	Kadıköy ASG Kız Anadolu İmam Hatip Lisesi Kariyer Zirvesi
	Okçuluk ve Atıcılık Kulübü	Üniversitelerarası Geleneksel Türk Okçuluğu Müsabakası
	Genç Kızılay Kulübü	Çocuklarla Trafik Güvenliği Buluşması
	Spor Kulübü	Unilig Kadın Basketbol Yarı Final Maçımız Sporfest Etkinliği
	Spor Kulübü	Unilig Kadın Basketbol Takımımızın Şampiyonluk Kutlamaları
	Sporfest Etkinliği	Filistin'e Destek Yürüyüşü
	Spor Kulübü	E-Spor Etkinliği
	Genç Yeryüzü Doktorları Kulübü	Sağlık Sokağı
	Tiyatro Kulübü	BAY TOSSIE'Yİ KİM ÖLDÜRDÜ?
	Sporfest Etkinliği	İlk Türk Astronot Alper Gezeravcı Söyleşisi
	Oryantiring Kulübü	Bulma'cera Etkinliği
	Kültür ve Sanat Kulübü	Açık Hava Sineması Elemental
	Genç Mekteb-i Tıbbiyeliler Kulübü	Tecrübenin İzinde Çocukluk Çağı Travmaları Söyleşi
	Uluslararası Öğrenci Kulübü- İnsan ve Davranış Kulübü	Şizofreni Sempozyumu
	SKS	Somali Mogadişu Recep Tayyip Erdoğan Sağlık Bilimleri Fakültesi öğrencileri İstanbul'u Tanıtma Etkinliği
	Tiyatro Kulübü	BAY TOSSIE'Yİ KİM ÖLDÜRDÜ?
	Gelişim Kulübü	İstanbul'un Fetih Yolculuğu- Dr. Ahmet Zeki İZGÖER
	Arama Kurtarma Kulübü	Afet Farkındalık Eğitimi
	Genç Kızılay Kulübü	Tarihi Bir Destan "İstanbul'un Fethi"
	SKS	Kültürfest Etkinliği
	İnsan ve Davranış Kulübü	Psikodrama Atölyesi
	Sağlıklı Beslenme ve Yaşam Kulübü	Glutensiz Tarifler Workshop
	Gelişim Kulübü	İslam Bilim ve Teknoloji Tarihi Müze Gezisi



Sağlık Kültür ve Spor Daire Başkanlığı tarafından öğrencilere yönelik düzenlenen diğer sosyal, kültürel ve sportif faaliyetlere ilişkin bilgiler altta sunulmuştur.

Tablo- 45 Sağlık Kültür ve Spor Daire Başkanlığının Öğrencilere Yönelik Yaptığı Sosyal, Kültürel ve Sportif Faaliyetler

Sağlık Kültür ve Spor Daire Başkanlığının Öğrencilere Yönelik Yaptığı Sosyal, Kültürel ve Sportif Faaliyetler		
Şehir	Faaliyet Adı	İçeriği
İstanbul	14 Mart Tıp Bayramı	Tüm tıp öğrencilerine sınıf ziyaretleri düzenlendi
	UNİLİG Müsabakaları	(Basketbol, voleybol, tenis, futbol, badminton, masa tenisi, futsal) branşlarında sporcu öğrenci seçmesi
	Filistin için Hayır Kermesi	Tüm öğrenci kulüplerinin katılımı ile bir hafta boyunca satış yapıldı
	Rektör ile yüz yüze	Soru cevap söyleşi
	Kadın Doğum ve Jinekoloji Sempozyumu	Sempozyum
	Müzik Yarışması	Tüm kulüplerin katılımı ile gerçekleştirilmiştir
	Uluslararası Sporfest Etkinlikleri	Yurt içi ve yurt dışında bulunan fakülte ve yüksekokulların katılımı ile gerçekleştirilmiştir
	Şizofreni Sempozyumu	Sempozyum
	2024 Mezuniyet Törenleri	
	2024 Kültürest Etkinlikleri	



Tablo- 46 Sağlık Bilimleri Üniversitesi Aracılığıyla Sağlanan Öğrenci Bursu Bilgileri

Sağlık Bilimleri Üniversitesi Aracılığıyla Sağlanan Öğrenci Bursu Bilgileri			
Şehir	Bursun Kaynağı Vakıf-Dernek-Tüzel Kişi Bilgileri	Burstan Faydalanan Öğrenci Sayısı	1 Kişilik Burs Miktarı (TL,%)
İstanbul	Sağlık Bilimleri Haydarpasa Eğitim ve Yardımlaşma Derneği (Dernek Bursu)	252	1.000
	Sağlık Bilimleri Haydarpasa Eğitim ve Yardımlaşma Derneği (Üstün Başarı Bursu 1-500 Sıralama)	1	4.000
	Sağlık Bilimleri Haydarpasa Eğitim ve Yardımlaşma Derneği (Spor Başarı Bursu)	1	1.500
	Sağlık Bilimleri Üniversitesi (Öğle Yemeği Bursu)	580	%100 Burslu



## 2. Yatırımlar

2024 Yılı Yatırım Programı, 2024 Yılı Yatırım Programının Kabulü ve Uygulanmasına Dair Cumhurbaşkanı Kararı ile Resmî Gazetenin 15.01.2024 tarihli ve 32430 (mükerrer) sayısında yayımlanarak yürürlüğe girmiştir.

İstanbul ilinde Kültür sektöründe uygulanan tarihi Mekteb-i Tıbbiye-i Şahane Binası 3. Etap Restorasyonu projesinin fizikî gerçekleşme oranı %63 olup, projenin 2025 yılı içerisinde tamamlanması hedeflenmektedir. İstanbul İl Afet Risk Planı (İRAP) kapsamında Valilik İl Planlama ve Koordinasyon Müdürlüğüne üçer aylık dönemler hâlinde İl Yatırım Takip Sistemi (İLYAS) aracılığıyla raporlanan ve deprem dönüşüm binası olarak yıkılarak yeniden yapılması planlanan Hamidiye İdari Binalar, Hamidiye Eczacılık Fakültesi, Hamidiye Hemşirelik Fakültesi ve Hamidiye Sağlık Bilimleri Fakültesi projeleri, proje karakteristik ve maliyetlerinde meydana gelen değişiklikler sonucu 2024 yılı ödeneklerinin ihaleye çıkılabilmesi için gerekli olan toplam maliyetin %10'unu karşılamadığı için ihale süreçlerine geçilememiştir. Açık ve Kapalı Spor Tesislerinde uygulamaya konulan Hamidiye Kapalı Spor Salonunun ikmali işi Spor Toto Teşkilat Başkanlığından gönderilen şartlı bağış ve yardımlarla devam etmektedir. Büyük Onarım projesi ödenekleri Ayrıntılı Finansman Programına (AFP) göre yılın ilk yarısında serbest bırakılmadığından uygulamaya başlanamamış; bina bakım ve onarımları Muhtelif İşler projesi kapsamında gerçekleştirilmiştir. Muhtelif İşler projesi kapsamında büro, okul ve hastane demirbaş ve mefruşatı alımları, laboratuvar cihazı alımları ile laboratuvar kurulumları, bilgi teknolojilerine yönelik donanım ve yazılım alımları ve diğer bina bakım onarımları gerçekleştirilmiştir.

İstanbul ilinde uygulanan projelerin 2024 yılı toplam ödeneği 401.088.140 TL iken bu ödeneklerin 220.892.341 TL'si proje hakedişleri ve uygulamaları kapsamında kullanılmıştır. Yatırım Programında yer alan ödeneklerin toplam nakdî gerçekleşmesi İstanbul ili için %55,07'dir.

2024 Yılı Yatırım Programında yer alan İstanbul ili projelerindeki gerçekleştirmeler, ödenen hakediş bilgileri, eklenen/aktarılan/düşülen ödenekler ve ek ödenek kaynakları ile sorunlar ve çözüm yolları altta sunulmuştur.





Tablo- 47 Yatırım Projeleri Bilgileri

Proje Adı	2024 Yılı Toplam Ödenek (TL)	2024 Yılı Harcama (e-bütçe, TL)	Nakdi Gerçekleşme Oranı (%)	Fizikî Gerçekleşme Oranı (%)
Mekteb-i Tıbbiye-i Şahane 3. Etap Restorasyonu	250.000.000	181.144.225,04	72,46%	63,00%
Açık ve Kapalı Spor Tesisleri	35.361.609	29.361.609,19	83,03%	75,00%
Büyük Onarım	35.000.000	0	0,00%	0,00%
Kampüs Altyapısı	1.000.000	0	0,00%	0,00%
Hamidiye İdari Binalar	1.000.000	0	0,00%	0,00%
Hamidiye Eczacılık Fakültesi	5.800.000	0	0,00%	0,00%
Hamidiye Hemşirelik Fakültesi	10.000.000	0	0,00%	0,00%
Hamidiye Sağlık Bilimleri Fakültesi	19.000.000	0	0,00%	0,00%
Yayın Alımı	10.000.000	3.462.493,76	34,62%	35,00%
Çeşitli Ünitelerin Etüt Projesi	100.000,00	0	0,00%	0,00%
Muhtelif İşler	32.229.584,42	6.924.013,15	21,48%	21,00%
Rektörlük Bilimsel Araştırma Projeleri	1.596.947	0	0,00%	0,00%
<b>Toplam</b>	<b>401.088.140</b>	<b>220.892.341</b>	<b>55,07%</b>	<b>55,00%</b>



Tablo- 48 Sektörler İtibariyle Proje Bilgileri

Sektör	Alt Sektör	Proje	Alt Proje			
Eğitim	Kültür	Mekteb-i Tıbbiye-i Şahane 3. Etap Restorasyonu	<i>Müstakil Proje</i>			
		Yükseköğretim	Derslik ve Merkezi Birimler	Hamidiye İdari Binalar Hamidiye Eczacılık Fakültesi Hamidiye Hemşirelik Fakültesi Hamidiye Sağlık Bilimleri Fakültesi		
	Beden Eğitimi ve Spor	Kampüs Alt Yapısı	Kampüs Alt Yapısı	Kampüs Alt Yapısı Engelli Hayatının Kolaylaştırılması		
			Muhtelif İşler	Muhtelif İşler		
			Büyük Onarım	Büyük Onarım		
			Çeşitli Ünitelerin Etüt Projesi	Çeşitli Ünitelerin Etüt Projesi		
			Yayın Alımı	Yayın Alımı		
			Açık ve Kapalı Spor Tesisleri	Spor Tesislerinin Bakım ve Onarımı		
			Diğer Kamu Hizmetleri- Sosyal	Teknolojik Araştırma	Rektörlük Bilimsel Araştırma Projeleri	Rektörlük Bilimsel Araştırma Projeleri

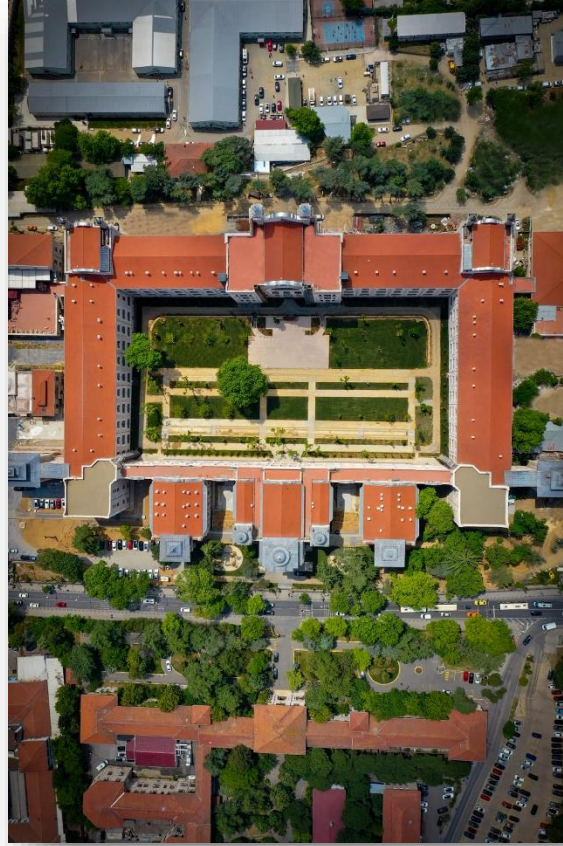

Tablo- 49 Finansman Kaynaklarına Göre Proje Bilgileri

Sektör-Alt Sektör	Proje No	Proje Adı	2024 Yılı Başlangıç Ödeneği (KaYa, TL)	2024 Yılı Toplam Ödenek (KaYa, TL)	Finansman Kaynağı
<b>Eğitim-Kültür</b>	2022H04-207604	Mekteb-i Tıbbiye-i Şahane 3. Etap Restorasyonu	250.000.000	250.000.000	Hazine Yardımı
<b>Eğitim-Beden Eğitimi ve Spor</b>	2023H05-212725-212726	Açık ve Kapalı Spor Tesisleri	0	25.361.609,19	Şartlı Bağış ve Yardım
<b>Eğitim-Beden Eğitimi ve Spor</b>	2023H05-212725-212726	Açık ve Kapalı Spor Tesisleri	5.000.000	10.000.000,00	Hazine Yardımı
<b>Eğitim-Yükseköğretim</b>	2023H03-212504-212505	Büyük Onarım	35.000.000	35.000.000	Hazine Yardım
<b>Eğitim-Yükseköğretim</b>	2021H03-168594-168595	Kampüs Altyapısı	1.000.000	1.000.000	Hazine Yardım
<b>Eğitim-Yükseköğretim</b>	2016H03-2685-154390	Hamidiye İdari Binalar	10.000.000	1.000.000	Hazine Yardımı
<b>Eğitim-Yükseköğretim</b>	2016H03-2685-154398	Hamidiye Eczacılık Fakültesi	20.000.000	5.800.000	Hazine Yardımı
<b>Eğitim-Yükseköğretim</b>	2016H03-2685-168588	Hamidiye Hemşirelik Fakültesi	15.000.000	10.000.000	Hazine Yardımı
<b>Eğitim-Yükseköğretim</b>	2016H03-2685-168589	Hamidiye Sağlık Bilimleri Fakültesi	24.000.000	19.000.000	Hazine Yardımı
<b>Eğitim-Yükseköğretim</b>	2024H03-233124-233125	Yayın Alımı	10.000.000	10.000.000	Hazine Yardımı
<b>Eğitim-Yükseköğretim</b>	2024H03-233126-233127	Çeşitli Ünitelerin Etüt Projesi	100.000	100.000	Hazine Yardımı
<b>Eğitim-Yükseköğretim</b>	2024H03-233129-233130	Muhtelif İşler	65.001.000	32.229.584,42	Hazine Yardımı
<b>Diğer Kamu Hizmetleri-Sosyal-Teknolojik Araştırma</b>	2024K12-234100	Rektörlük Bilimsel Araştırma Projeleri	1.596.947	1.596.947	Yükseköğretim Öz Gelirleri
<b>Toplam</b>			<b>436.697.947</b>	<b>401.088.141</b>	

## 2.1. Yıllara Sâri Projeler

### 2.1.1. Mekteb-i Tıbbiye-İ Şahane Binası 3. Etap Restorasyonu

Mekteb-i Tıbbiye-i Şahane Binası II. Etap Restorasyonu projesinin 2022 yılında tasfiye edilerek tamamlanmasının ardından 2022 yılında yatırım programına yıl içi yeni proje olarak teklif edilen ve 2022-2024 yılları arasında uygulanmak üzere kabul edilen Mekteb-i Tıbbiye-i Şahane 3. Etap Restorasyonu işinin ihalesi 778.506.252,70 TL'lik sözleşme bedeliyle (KDV dahil) gerçekleşmiştir. Yer teslimi 02.01.2023 tarihinde gerçekleşen projenin bitiş tarihi 24.08.2024'tür.

Proje özet bilgileri ve proje kapsamında yapılan alımların detay bilgileri altta sunulmuştur.

Tablo- 50 Proje Özet Bilgileri (Mekteb-i Tıbbiye-i Şahane 3. Etap Restorasyonu, TL)

Proje Özet Bilgileri	
Toplam Proje Ödeneği (2022-2025) (TL)	860.000.000
Sözleşme Bedeli (TL, KDV Dahil)	778.506.252,70
İş Artış Oranı (%)	
İş Artış Oranıyla Birlikte Sözleşme Tutarı (TL, KDV Dahil)	
Geçmiş Yıllar Harcama Toplamı (TL)	510.000.000
2024 Yılı Başlangıç Ödeneği (TL)	250.000.000
Eklenen/Aktarılan Ödenek (+) (TL)	
Ek Ödenek Kaynağı	
Düşülen Ödenek (-) (TL)	
Aktarıldığı Proje	
<b>2024 Yılı Toplam Ödenek (TL)</b>	<b>250.000.000,00</b>
<b>2024 Yılı Toplam Harcama (TL)</b>	<b>181.144.225,04</b>
<b>2024 Yılı Kalan Ödenek (TL)</b>	<b>68.855.774,96</b>

Tablo- 51 Proje Hakediş Bilgileri (Mekteb-i Tıbbiye-i Şahane 3. Etap Restorasyonu, TL)

Hakediş No.	Hakediş Tarihi	Brüt Tutar (TL)
1 No'lu Hakediş	22.02.2023	3.750.000,00
1 No'lu Hakediş	1.03.2023	36.464.266,91
2 No'lu Hakediş	24.03.2023	69.115.820,56
3 No'lu Hakediş	18.04.2023	31.573.412,75
4 No'lu Hakediş	18.05.2023	4.096.499,78
4 No'lu Hakediş	2.08.2023	20.000.000,00
4 No'lu Hakediş	8.08.2023	172.896,94
5 No'lu Hakediş	11.08.2023	31.773.691,43
6 No'lu Hakediş	15.08.2023	18.603.677,08
7 No'lu Hakediş	22.09.2023	21.134.860,60
8 No'lu Hakediş	17.10.2023	5.998.526,99
9 No'lu Hakediş	24.10.2023	48.167.716,75
10 No'lu Hakediş	23.11.2023	50.000.295,42
11 No'lu Hakediş	21.12.2023	24.148.334,79
11 No'lu Hakediş	28.12.2023	75.000.000,00
11 No'lu Hakediş	12.02.2024	1.599.122,72
12 No'lu Hakediş	12.02.2024	10.937.321,26
13 No'lu Hakediş	14.03.2024	27.751.556,02
13 No'lu Hakediş	27.03.2024	55.112.319,10
14 No'lu Hakediş	22.04.2024	39.297.680,90

14 No'lu Hakediş	09.05.2024	287.610,03
15 No'lu Hakediş	30.05.2024	33.712.389,97
15 No'lu Hakediş	03.06.2024	12.446.225,04
<b>Toplam</b>		<b>621.144.225,04</b>

Grafik- 15 Ödenek Gerçekleşme Durumu (Mekteb-i Tıbbiye-i Şahane 3. Etap Restorasyonu, %)

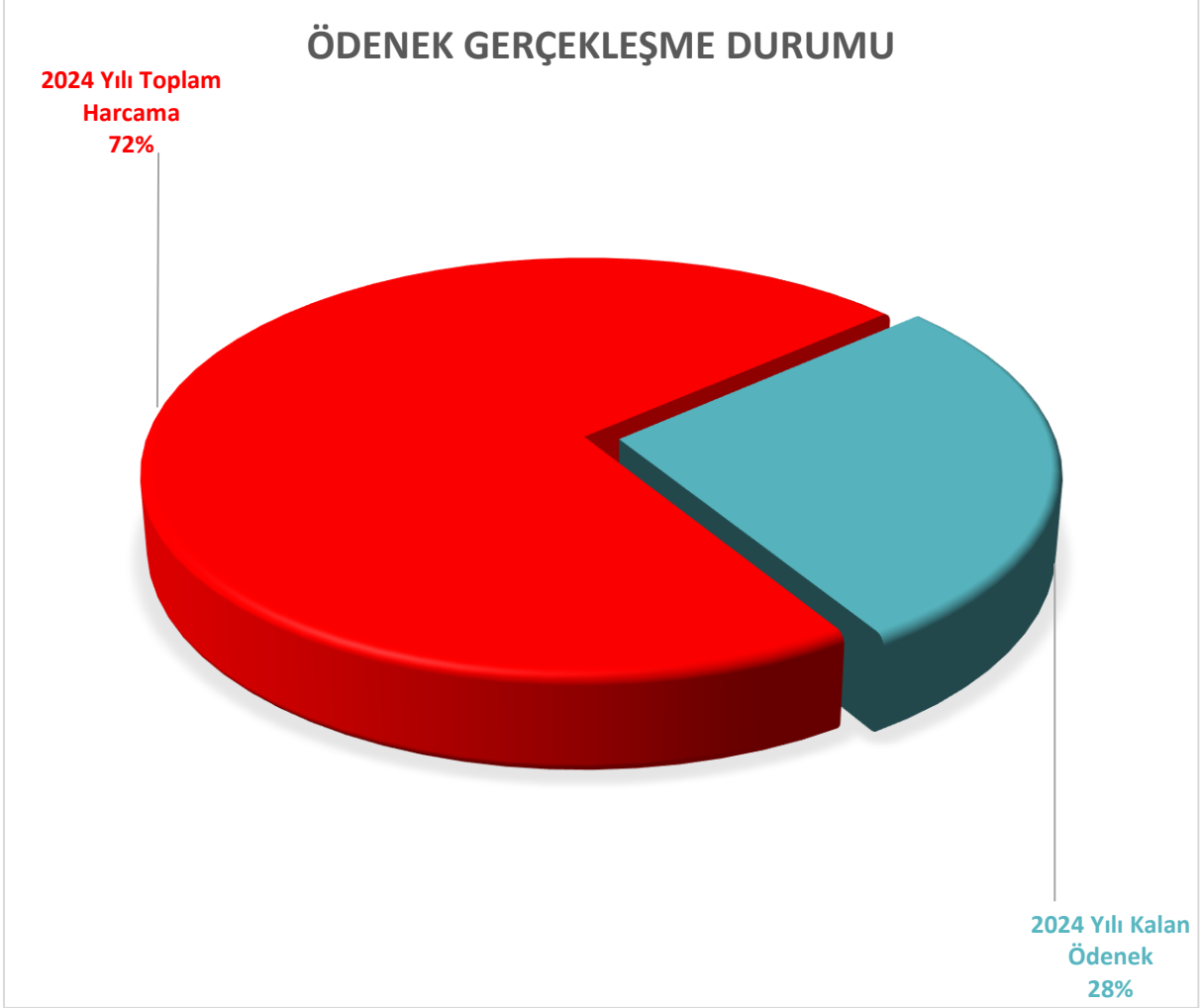

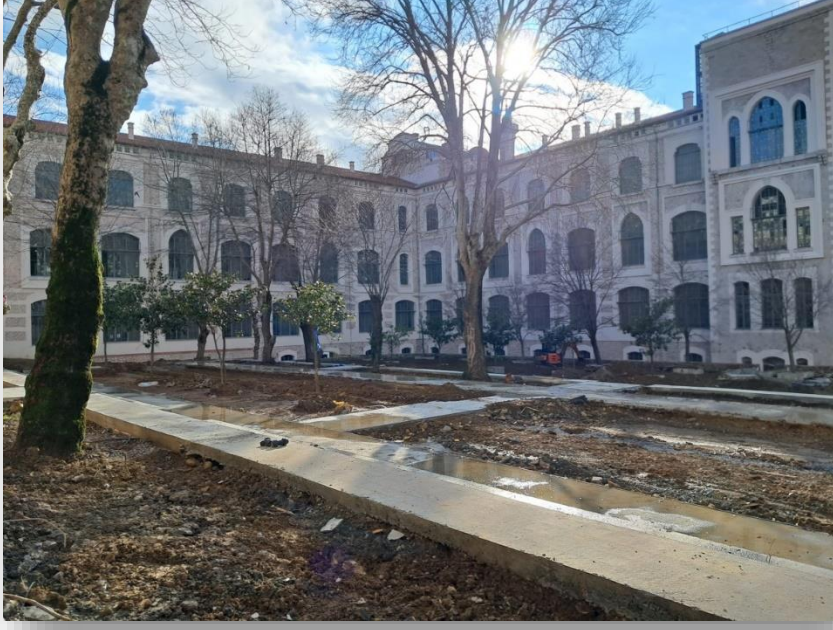











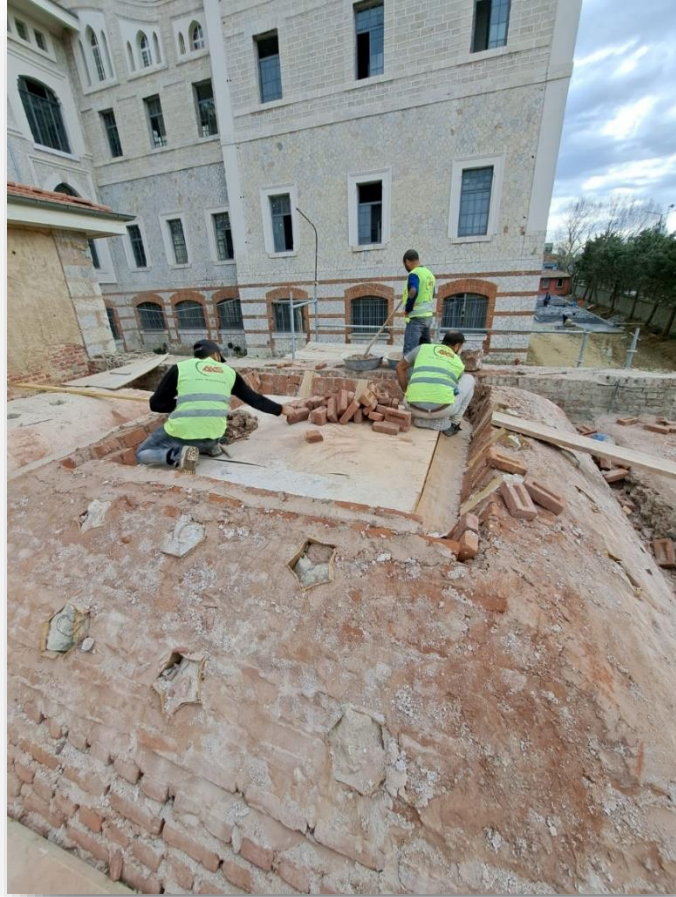

**Görseller:** *Mekteb-i Tıbbiye-i Şahane Binası 3. Etap Restorasyonu Projesi*

## 2.1.2. Açık ve Kapalı Spor Tesisleri

Açık ve Kapalı Spor Tesisleri projesinde Spor Tesislerinin Bakım ve Onarımı kapsamında Gülhane'de bulunan açık spor tesisinin tribün altı mahalleri ve çeşitli yapım işleri gerçekleşirken; İstanbul Hamidiye Kapalı Spor Salonları İkmal İnşaatı Yapım İşi ihalesi 2023/II. dönemde sonuçlanmış ve III. Dönemde ilk hakedişi düzenlenmiştir.

Spor Toto Teşkilat Başkanlığı ile yapılan protokol gereği İstanbul Hamidiye Kapalı Spor Salonları İkmal İşi için şartlı bağış ve yardım gönderilmekte ve Cumhurbaşkanlığı Olurları ile projeye eklenmektedir.

Proje özet bilgileri ve proje kapsamında yapılan alımların detay bilgileri altta sunulmuştur.

### A. Spor Tesislerinin Bakım Onarımı

Tablo- 52 Proje Özet Bilgileri (Spor Tesislerinin Bakım ve Onarımı, TL)

Proje Özet Bilgileri	
Toplam Proje Ödeneği (2023-2025)	43.419.417
Kapalı Spor Salonları İkmal	Sözleşme Bedeli (KDV Dahil, TL) 22.403.519
İnşaatı Yapım İşi	İş Artış Oranı (%)
	İş Artış Oranı ile Birlikte Sözleşme Tutarı (KDV Dahil, TL)
Geçmiş Yıllar Harcama Toplamı	8.000.000
2024 Yılı Başlangıç Ödeneği	10.000.000
Eklenen/Aktarılan Ödenek (+)	+15.419.417,24
Ek Ödenek Kaynağı	Şartlı Bağış ve Yardım
Eklenen/Aktarılan Ödenek (+)	+ 9.942.192,25
Ek Ödenek Kaynağı	Şartlı Bağış ve Yardım
Düşülen Ödenek (-) (TL)	
Aktarıldığı Proje	
	<b>2024 Yılı Toplam Ödenek</b> 35.361.609,49
	<b>2024 Yılı Toplam Harcama</b> 29.361.609,19
	<b>2024 Yılı Kalan Ödenek</b> 9.942.192,25

Kırmızı punto ile işaretlenen şartlı bağış ve yardımın projeye eklenme işlemi tamamlanmamıştır.

Grafik- 16 Ödenek Gerçekleşme Durumu (Spor Tesisleri, %)



Tablo- 53 Proje Hakediş Bilgileri (Kapalı Spor Salonları İkmal İnşaatı Yapım İşi, TL)

Hakediş No.	Hakediş Tarihi	Brüt Tutar (TL)
1 No'lu Hakediş	22.09.2023	1.236.637,37
2 No'lu Hakediş	09.02.2024	1.361.609,18
2 No'lu Hakediş	16.02.2024	3.114.202,54
2 No'lu Hakediş	01.03.2024	1.000.000,00
2 No'lu Hakediş	20.03.2024	708.387,60
3 No'lu Hakediş	20.03.2024	3.114.202,54
4 No'lu Hakediş	20.03.2024	6.640.664,38
5 No'lu Hakediş	04.06.2024	3.000.000,00
5 No'lu Hakediş	07.06.2024	2.179.438,57
5 No'lu Hakediş	07.06.2024	3.480.350,70
5 No'lu Hakediş	11.06.2024	4.762.753,68
<b>Toplam</b>		<b>30.598.246,56</b>



**Görseller:** Hamidiye Kapalı Spor Salonu İkmal İnşaatı Yapım İşi

### 2.1.3. Büyük Onarım

2023 Yılı Programı itibariyle yıllara sâri proje olarak uygulamaya giren Büyük Onarım projesi ile İstanbul ve Ankara illerindeki mevcut yapı stokunun bina bakım ve onarımlarının gerçekleştirilmesi hedeflenmektedir.

Proje özet bilgileri ve proje kapsamında yapılan alımların detay bilgileri altta sunulmuştur.

Tablo- 54 Proje Özet Bilgileri (Büyük Onarım, TL)

Proje Özet Bilgileri	
Toplam Proje Ödeneği (2023-2025)	145.000.000,00
Sözleşme Bedeli (KDV Dahil, TL)	5.756.040
İş Artış Oranı (%)	
İş Artış Oranıyla Birlikte Sözleşme Tutarı (KDV Dahil, TL)	
İş Artış Oranıyla Birlikte Sözleşme Tutarı (KDV Dahil, TL)	
Geçmiş Yıllar Harcama Toplamı (TL)	24.734.000
2024 Yılı Başlangıç Ödeneği (TL)	70.000.000
Eklenen/Aktarılan Ödenek (+) (TL)	+6.000.000
Ek Ödenek Kaynağı	Likit karşılığı Ödenek
Düşülen Ödenek (-) (TL)	
Aktarıldığı Proje	
<b>2024 Yılı Toplam Ödenek (TL)</b>	<b>76.000.000,00</b>
<b>2024 Yılı Toplam Harcama (TL)</b>	<b>0,00</b>
<b>2024 Yılı Kalan Ödenek (TL)</b>	<b>76.000.000,00</b>

Grafik- 17 Ödenek Gerçekleşme Durumu (Büyük Onarım, %)



## 2.1.4. Kampüs Altyapısı

### A. Kampüs Altyapısı

2021 Yılı Yatırım Programı ile yıllara sâri olarak programa alınan Kampüs Altyapısı projesi ile İstanbul ve Ankara'da yer alan yerleşkelerin altyapı dönüşümlerinin gerçekleştirilmesi hedeflenmektedir.

Proje özet bilgileri ve proje kapsamında yapılan alımların detay bilgileri altta sunulmuştur.

Tablo- 55 Proje Özet Bilgileri (Kampüs Alt Yapısı, TL)

Proje Özet Bilgileri	
Toplam Proje Ödeneği (2021-2025) (TL)	26.571.000
Sözleşme Bedeli (TL, KDV Dahil)	
İş Artış Oranı (%)	
İş Artış Oranı ile Birlikte Sözleşme Tutarı (TL, KDV Dahil)	
Geçmiş Yıllar Harcama Toplamı (TL)	1.571.000
2024 Yılı Başlangıç Ödeneği (TL)	1.000.000
Eklenen/Aktarılan Ödenek- (+)	
Ek Ödenek Kaynağı	
Düşülen Ödenek (-) (TL)	
Aktarıldığı Proje	
<b>2024 Yılı Toplam Ödenek (TL)</b>	<b>1.000.000,00</b>
<b>2024 Yılı Toplam Harcama (TL)</b>	<b>0,00</b>
<b>2024 Yılı Kalan Ödenek (TL)</b>	<b>1.000.000,00</b>

Grafik- 18 Ödenek Gerçekleşme Durumu (Kampüs Alt Yapısı, %)





## 2.1.5. Derslik ve Merkezi Birimler

### A. Hamidiye İdari Binalar

Hamidiye İdari Binalar projesinin, projelendirme safhası tamamlanmıştır. İhale aşamasında olan projenin 9.000.000 TL'lik ödeneği Cumhurbaşkanlığının 2024/7 sayılı Tasarruf Tedbirleri konulu Genelgesi doğrultusunda bloke edilmiştir.

Proje özet bilgileri ve proje kapsamında yapılan alımların detay bilgileri altta sunulmuştur.

Tablo- 56 Proje Özet Bilgileri (Hamidiye İdari Binalar, TL)

Proje Özet Bilgileri	
Toplam Proje Ödeneği (2020-2026) (TL)	99.000.000,00
Sözleşme Bedeli (TL, KDV Dahil)	
İş Artış Oranı (%)	
İş Artış Oranıyla Birlikte Sözleşme Tutarı (TL, KDV Dahil)	
Geçmiş Yıllar Harcama Toplamı (TL)	
2024 Yılı Başlangıç Ödeneği (TL)	10.000.000
Eklenen/Aktarılan Ödenek (+) (TL)	
Ek Ödenek Kaynağı	
Düşülen Ödenek (-) (TL)	-9.000.000
Aktarıldığı Proje	Tasarruf Ödeneği
<b>2024 Yılı Toplam Ödenek (TL)</b>	1.000.000,00
<b>2024 Yılı Toplam Harcama (TL)</b>	0,00
<b>2024 Yılı Kalan Ödenek (TL)</b>	1.000.000,00

Grafik- 19 Ödenek Gerçekleşme Durumu (Hamidiye İdari Binalar, %)





**Görsel:** İstanbul İl Afet Risk Azaltma Planı (İRAP) Tanımlı  
Hamidiye İdari Binalar Projesi

## B. Hamidiye Eczacılık Fakültesi

Hamidiye Eczacılık Fakültesi projesinin, projelendirme safhası tamamlanmıştır. İhale aşamasında olan projenin 14.200.000 TL'lik ödeneği Cumhurbaşkanlığının 2024/7 sayılı Tasarruf Tedbirleri konulu Genelgesi doğrultusunda bloke edilmiştir.

Proje özet bilgileri ve proje kapsamında yapılan alımların detay bilgileri altta sunulmuştur.

Tablo- 57 Proje Özet Bilgileri (Hamidiye Eczacılık Fakültesi, TL)

Proje Özet Bilgileri	
Toplam Proje Ödeneği (2020-2026) (TL)	199.150.000,00
Sözleşme Bedeli (TL, KDV Dahil)	
İş Artış Oranı (%)	
İş Artış Oranıyla Birlikte Sözleşme Tutarı (TL, KDV Dahil)	
Geçmiş Yıllar Harcama Toplamı (TL)	
2024 Yılı Başlangıç Ödeneği (TL)	20.000.000,00
Eklenen/Aktarılan Ödenek (+) (TL)	
Ek Ödenek Kaynağı	
Düşülen Ödenek (-) (TL)	-14.200.000
Aktarıldığı Proje	Tasarruf Ödeneği
<b>2024 Yılı Toplam Ödenek (TL)</b>	<b>5.800.000,00</b>
<b>2024 Yılı Toplam Harcama (TL)</b>	<b>0,00</b>
<b>2024 Yılı Kalan Ödenek (TL)</b>	<b>5.800.000,00</b>

Grafik- 20 Ödenek Gerçekleşme Durumu (Hamidiye Eczacılık Fakültesi, %)





**Görsel:** Selimiye-Üsküdar Bölgesine Yapılacak Olan İstanbul İl Afet Risk Azaltma Planı (İRAP) Tanımlı Hamidiye Deprem Dönüşüm Binaları

### C. Hamidiye Hemşirelik Fakültesi

Hamidiye Hemşirelik Fakültesi projesinin, projelendirme safhası tamamlanmıştır. İhale aşamasında olan projenin 5.000.000 TL'lik ödeneği Cumhurbaşkanlığının 2024/7 sayılı Tasarruf Tedbirleri konulu Genelgesi doğrultusunda bloke edilmiştir.

Proje özet bilgileri ve proje kapsamında yapılan alımların detay bilgileri altta sunulmuştur.

Tablo- 58 Proje Özet Bilgileri (Hamidiye Hemşirelik Fakültesi, TL)

Proje Özet Bilgileri	
Toplam Proje Ödeneği (2021-2026) (TL)	143.500.000,00
Sözleşme Bedeli (TL, KDV Dahil)	
İş Artış Oranı (%)	
İş Artış Oranıyla Birlikte Sözleşme Tutarı (TL, KDV Dahil)	
Geçmiş Yıllar Harcama Toplamı (TL)	
2024 Yılı Başlangıç Ödeneği (TL)	15.000.000,00
Eklenen/Aktarılan Ödenek (+) (TL)	
Ek Ödenek Kaynağı	
Düşülen Ödenek (-) (TL)	-5.000.000
Aktarıldığı Proje	Tasarruf Ödeneği
<b>2024 Yılı Toplam Ödenek (TL)</b>	<b>10.000.000,00</b>
<b>2024 Yılı Toplam Harcama (TL)</b>	<b>0,00</b>
<b>2024 Yılı Kalan Ödenek (TL)</b>	<b>10.000.000,00</b>

Grafik- 21 Ödenek Gerçekleşme Durumu (Hamidiye Hemşirelik Fakültesi, %)



#### D. Hamidiye Sağlık Bilimleri Fakültesi

Hamidiye Sağlık Bilimleri Fakültesi projesinin, projelendirme safhası tamamlanmıştır. İhale aşamasında olan projenin 5.000.000 TL'lik ödeneği Cumhurbaşkanlığının 2024/7 sayılı Tasarruf Tedbirleri konulu Genelgesi doğrultusunda bloke edilmiştir.

Proje özet bilgileri ve proje kapsamında yapılan alımların detay bilgileri altta sunulmuştur.

Tablo- 59 Proje Özet Bilgileri (Hamidiye Sağlık Bilimleri Fakültesi, TL)

Proje Özet Bilgileri	
Toplam Proje Ödeneği (2021-2026) (TL)	239.400.000,00
Sözleşme Bedeli (TL, KDV Dahil)	
İş Artış Oranı (%)	
İş Artış Oranıyla Birlikte Sözleşme Tutarı (TL, KDV Dahil)	
Geçmiş Yıllar Harcama Toplamı (TL)	
2024 Yılı Başlangıç Ödeneği (TL)	24.000.000,00
Eklenen/Aktarılan Ödenek (+) (TL)	
Ek Ödenek Kaynağı	
Düşülen Ödenek (-) (TL)	5.000.000
Aktarıldığı Proje	Tasarruf Ödeneği
<b>2024 Yılı Toplam Ödenek (TL)</b>	<b>19.000.000,00</b>
<b>2024 Yılı Toplam Harcama (TL)</b>	<b>0,00</b>
<b>2024 Yılı Kalan Ödenek (TL)</b>	<b>19.000.000,00</b>

Grafik- 22 Ödenek Gerçekleşme Durumu (Hamidiye Sağlık Bilimleri Fakültesi, %)





**Görsel:** İstanbul İl Afet Risk Azaltma Planı (İRAP) Tanımlı  
Hamidiye Sağlık Bilimleri Fakültesi Projesi

## 2.2. Yıllık Projeler

### 2.2.1. Yayın Alımı

Yayın Alımı projesi ile Kütüphane ve Dokümantasyon Daire Başkanlığına bağlı kütüphanelerin basılı ve elektronik yayın alımları ile veri tabanı abonelik ödemelerinin gerçekleştirilmesi hedeflenmektedir.

Proje özet bilgileri ve proje kapsamında yapılan alımların detay bilgileri altta sunulmuştur.

Tablo- 60 Proje Özet Bilgileri (Yayın Alımı, TL)

Proje Özet Bilgileri	
Toplam Proje Ödeneği (2024-2024)	10.000.000
Sözleşme Bedeli (KDV Dahil, TL)	
İş Artış Oranı (%)	
İş Artış Oranıyla Birlikte Sözleşme Tutarı (KDV Dahil, TL)	
Geçmiş Yıllar Harcama Toplamı	
2024 Yılı Başlangıç Ödeneği	10.000.000
Eklenen/Aktarılan Ödenek (+)	
Ek Ödenek Kaynağı	
Düşülen Ödenek (-) (TL)	
Aktarıldığı Proje	
<b>2024 Yılı Toplam Ödenek</b>	<b>10.000.000,00</b>
<b>2024 Yılı Toplam Harcama</b>	<b>3.462.493,76</b>
<b>2024 Yılı Kalan Ödenek</b>	<b>6.537.506,24</b>

Grafik- 23 Ödenek Gerçekleşme Durumu (Yayın Alımı, %)





Tablo- 61 Yayın Alımı Kapsamında Gerçekleştirilen Alımlar (TL)

Yayın Alımı Projesi Kapsamında Yapılan İşler	Brüt Tutar (TL)
2024 Türkiye Atıf Dizini Ödemesi	546.000,00
2024 Jove Veri Tabanı Ödemesi	273.108,34
Elsevier E-Book Paketi 2024	1.088.729,76
Sahaf Kitap Alımı 2024	19.650,00
2024 Akademisyen Veri Tabanı Ödemesi	180.000,00
Primal Pictures Veritabanı 2024 Ödemesi	656.248,19
SciFinder Veritabanı 2024 Ödemesi	698.757,47
<b>Toplam</b>	<b>3.462.493,76</b>



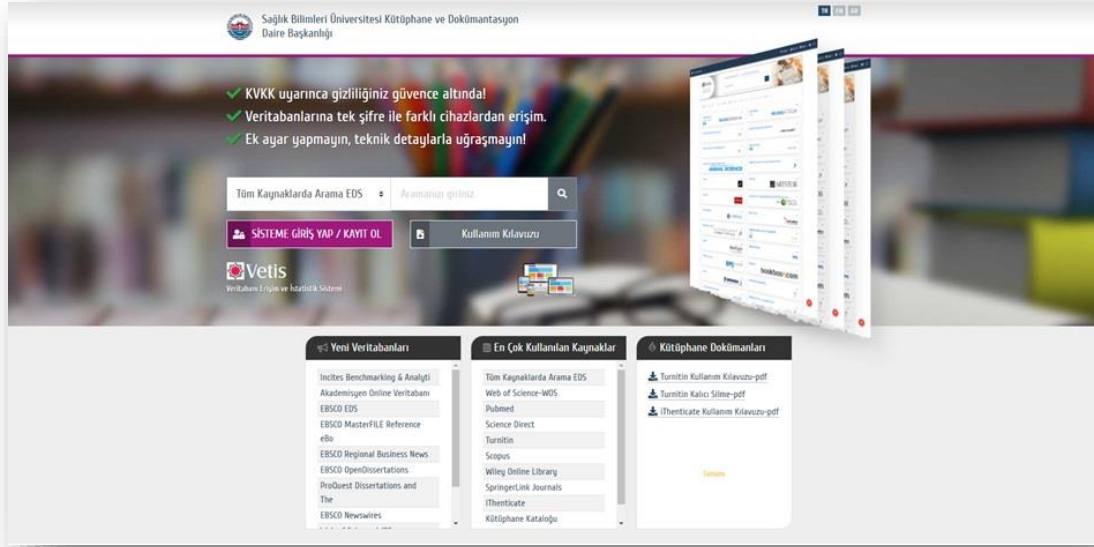

Görsel: SBÜ e-Kütüphane Uzaktan Erişim Giriş Sayfası

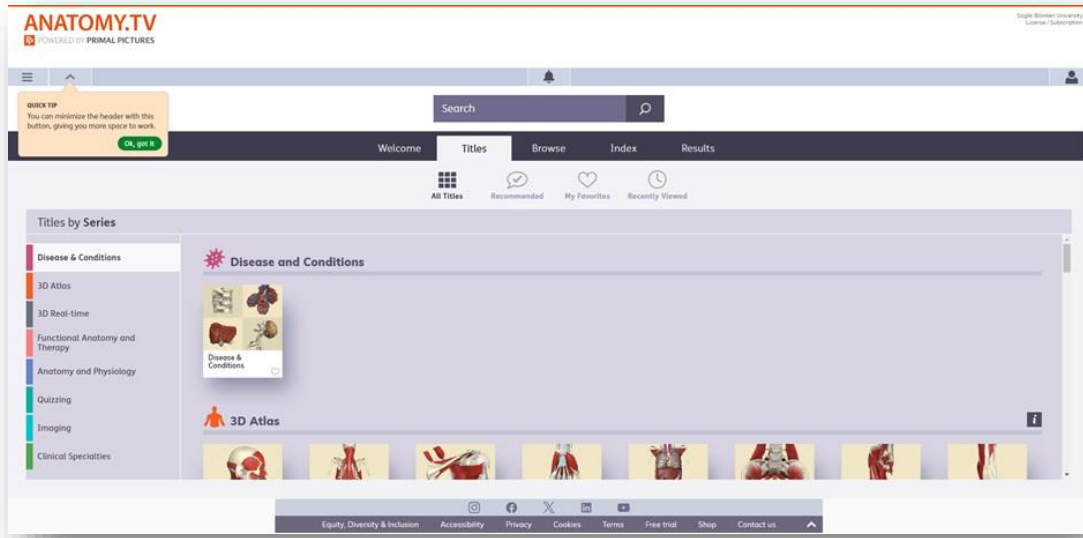

Görsel: Primal Pictures Veri Tabanı

## 2.2.2. Çeşitli Ünitelerin Etüt Projesi

Çeşitli Ünitelerin Etüt Projesi ile yatırım programına teklif edilmesi tasarlanan projelerin etüt-proje işleri ile deprem dayanıklılık testi gibi zemin etütlerinin gerçekleştirilmesi hedeflenmektedir.

Proje özet bilgileri ve proje kapsamında yapılan alımların detay bilgileri altta sunulmuştur.

Tablo- 62 Proje Özet Bilgileri (Çeşitli Ünitelerin Etüt Projesi, TL)

Proje Özet Bilgileri	
Toplam Proje Ödeneği (2024-2024)	200.000
Sözleşme Bedeli (KDV Dahil, TL)	
İş Artış Oranı (%)	
İş Artış Oranıyla Birlikte Sözleşme Tutarı (KDV Dahil, TL)	
Geçmiş Yıllar Harcama Toplamı	
2024 Yılı Başlangıç Ödeneği	200.000
Eklenen/Aktarılan Ödenek (+)	
Ek Ödenek Kaynağı	
Düşülen Ödenek (-) (TL)	
Aktarıldığı Proje	
<b>2024 Yılı Toplam Ödenek</b>	<b>200.000,00</b>
<b>2024 Yılı Toplam Harcama</b>	<b>0,00</b>
<b>2024 Yılı Kalan Ödenek</b>	<b>200.000,00</b>

Grafik- 24 Ödenek Gerçekleşme Durumu (Çeşitli Ünitelerin Etüt Projesi, %)



### 2.2.3. Muhtelif İşler

Muhtelif İşler projesi kapsamında bilgi teknolojilerine yönelik alımlar; büro mefruşatı ve demirbaş alımları; laboratuvar cihazı alımları ve laboratuvar kurulumları, menkul malların ve gayrimenkullerin bakım ve onarımlarının gerçekleştirilmesi hedeflenmektedir.

Proje özet bilgileri ve proje kapsamında yapılan alımların detay bilgileri altta sunulmuştur.

Tablo- 63 Proje Özet Bilgileri (Muhtelif İşler, TL)

Proje Özet Bilgileri		
Toplam Proje Ödeneği (2024-2024)		32.229.584,42
2024 Yılı Sağlık Bilimleri Üniversitesi İstanbul Hamidiye ve Selimiye Külliyesi ile Ankara Gülhane Külliyesi genelinde Muhtelif Bakım ve Onarım İşleri Yapım İşleri	Sözleşme Bedeli (KDV Dahil, TL)	34.988.443
	İş Artış Oranı (%)	
	İş Artış Oranı ile Birlikte Sözleşme Tutarı (KDV Dahil, TL)	
Geçmiş Yıllar Harcama Toplamı		
2024 Yılı Başlangıç Ödeneği		65.001.000
<b>2024 Yılı Toplam Ödenek</b>		<b>32.229.584,42</b>
<b>2024 Yılı Toplam Harcama</b>		<b>6.924.013,15</b>
<b>2024 Yılı Kalan Ödenek</b>		<b>25.305.571,27</b>

Grafik- 25 Ödenek Gerçekleşme Durumu (Muhtelif İşler, %)



Tablo- 64 Büro, Okul Mefruşatı ve Demirbaş Alımları Kapsamında Yapılan Alımlar (TL)

Büro, Okul Mefruşatı ve Demirbaş Alımı Kapsamında Yapılan Alımlar	Brüt Tutar (TL)
Yapı İşleri ve Teknik Daire Başkanlığı SBÜ Hamidiye Külliyesi 2024 Yılı Mal Alımı İşi	282.479,93
Sağlık Bilimleri Üniversitesi Mekteb-i Tıbbiye Şahane Binası Çatı Mescidi ve Gülhane Külliyesi Sağlık Meslek Yüksekokulu Mescidi Tefrişatı Alımı	165.000,00
Hamidiye Tıp ve Uluslararası Tıp Fak. Dekanlıkları Perde Alımı İşi 7 Kalem	463.933,80
Ünv. Hamidiye Sağlık Bilimleri Fak. ve Uluslararası Tıp Fak. Dekanlığı Tarihi Binada Yeni Açılan Amfilerde Kullanılmak Üzere Metal Askılık Alım İşi	55.000,00
Üniversitemiz Akademik ve İdari Birimlerin İhtiyacına Binaen Tefrişat Alımı	854.125,92
Yapı İşleri ve Teknik Daire Başkanlığı SBÜ Hamidiye Külliyesi İhtiyaç Malzemesi Mal Alımı İşi	173.790,00
<b>Toplam</b>	<b>1.994.329,65</b>

Tablo- 65 Laboratuvar Cihazı Alımları ve Laboratuvar Kurulumları Kapsamında Yapılan Alımlar (TL)

Laboratuvar Cihazı Alımları ve Laboratuvar Kurulumları Kapsamında Yapılan Alımlar	Brüt Tutar (TL)
<b>Toplam</b>	<b>0,00</b>

Tablo- 66 Bilgi Teknolojilerine Yönelik Faaliyetler Kapsamında Yapılan Alımlar (TL)

Bilgi Teknolojilerine Yönelik Faaliyetler Kapsamında Yapılan Alımlar	Brüt Tutar (TL)
İstanbul ve Ankara Yerleşkelerinde İç ve Dış Alanlarında Kurulu Bulunan Kamera Sistemleri Yıllık Bakım Onarım Hizmet Alımı 1. Hakediş	123.264,00
Sağlık Bilimleri Üniversitesi sbu.edu.tr. Uzantılı Mail Adresinin Ret Kısa Mesaj Bildirimi Yıllık Lisans Güncellemesi ve Ret Bildirim Cüzdan Kredisi SMS Hizmet Alımı	55.200,00
DMO Güvenlik Kamerası Alımı	292.768,80
Üniversitemizde kullanılan Adobe Lisans Güncellemesi Alımı	42.240,00
İstanbul ve Ankara Yerleşkelerinde Bulunan Sistem Odalarındaki Cihazların Bakım Onarım Hizmet Alımı 1. Hakediş	97.500,00
<b>Toplam</b>	<b>610.972,80</b>

Tablo- 67 Menkul Malların Büyük Bakım Onarımları Kapsamında Yapılan Alımlar (TL)

Menkul Malların Büyük Onarımı Kapsamında Yapılan Alımlar	Brüt Tutar (TL)
Hamidiye Tıp Fakültesi Tıbbi Biyoloji Ana Bilim Dalında Kullanılan Biyogüvenlik Kabin Bakım ve Onarım Yapılması	86.904,00
<b>Toplam</b>	<b>86.904,00</b>

Tablo- 68 Gayrimaddi Hak Alımı Kapsamında Yapılan Alımlar (TL)

Gayrimaddi Hak Alımı Kapsamında Yapılan Alımlar	Brüt Tutar (TL)
<b>Toplam</b>	<b>0,00</b>

Tablo- 69 Gayrimenkul Büyük Onarımları Kapsamında Yapılan Alımlar (TL)

Bina Bakım ve Onarımları Kapsamında Yapılan Alımlar	Brüt Tutar (TL)
Validebağ Medikal Cihazları Test Kalibrasyon AR-GE Eğitim Laboratuvarı Panoları Yapım İşi	659.811,60
2024 Yılı SBÜ Hamidiye ve Selimiye Külliyesi ile Ankara Gülhane Külliyesi Genelinde Muhtelif Bakım Onarım İşleri Yapım İşi 1. Hakediş (1. Kısım İstanbul)	1.780.570,13
Tarihi Bina Isıtma Kazanları Onarım İşi	208.848,00
2024 Yılı SBÜ Hamidiye ve Selimiye Külliyesi ile Ankara Gülhane Külliyesi Genelinde Muhtelif Bakım Onarım İşleri Yapım İşi 2. Hakediş	1.862.585,77
<b>Toplam</b>	<b>4.511.815,50</b>

Grafik- 26 Muhtelif İşler Kapsamında Yapılan Alımların Dağılımı (%)

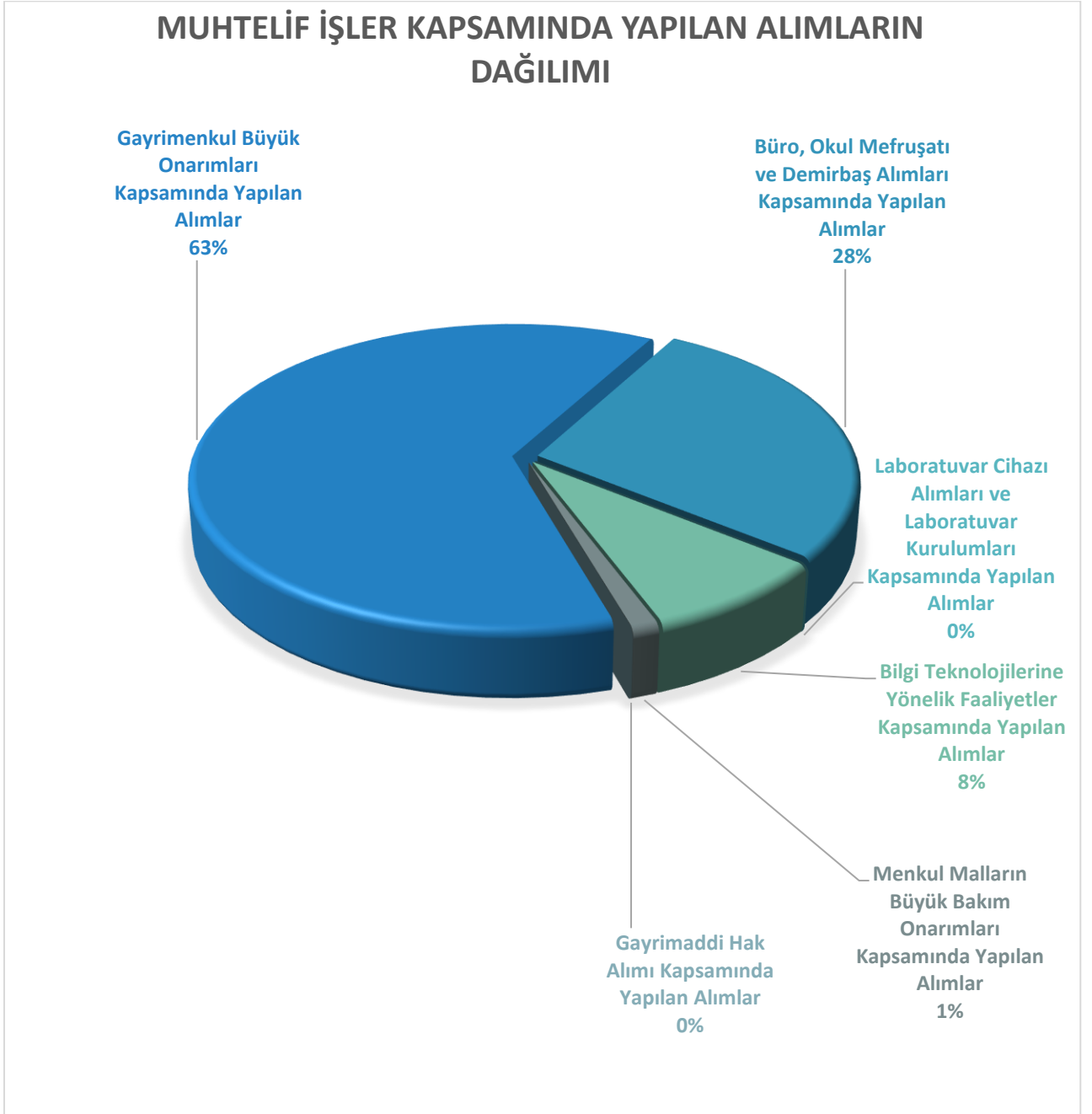

Grafik- 27 Muhtelif İşler Kapsamında Yapılan Alımların Dağılımı (TL)

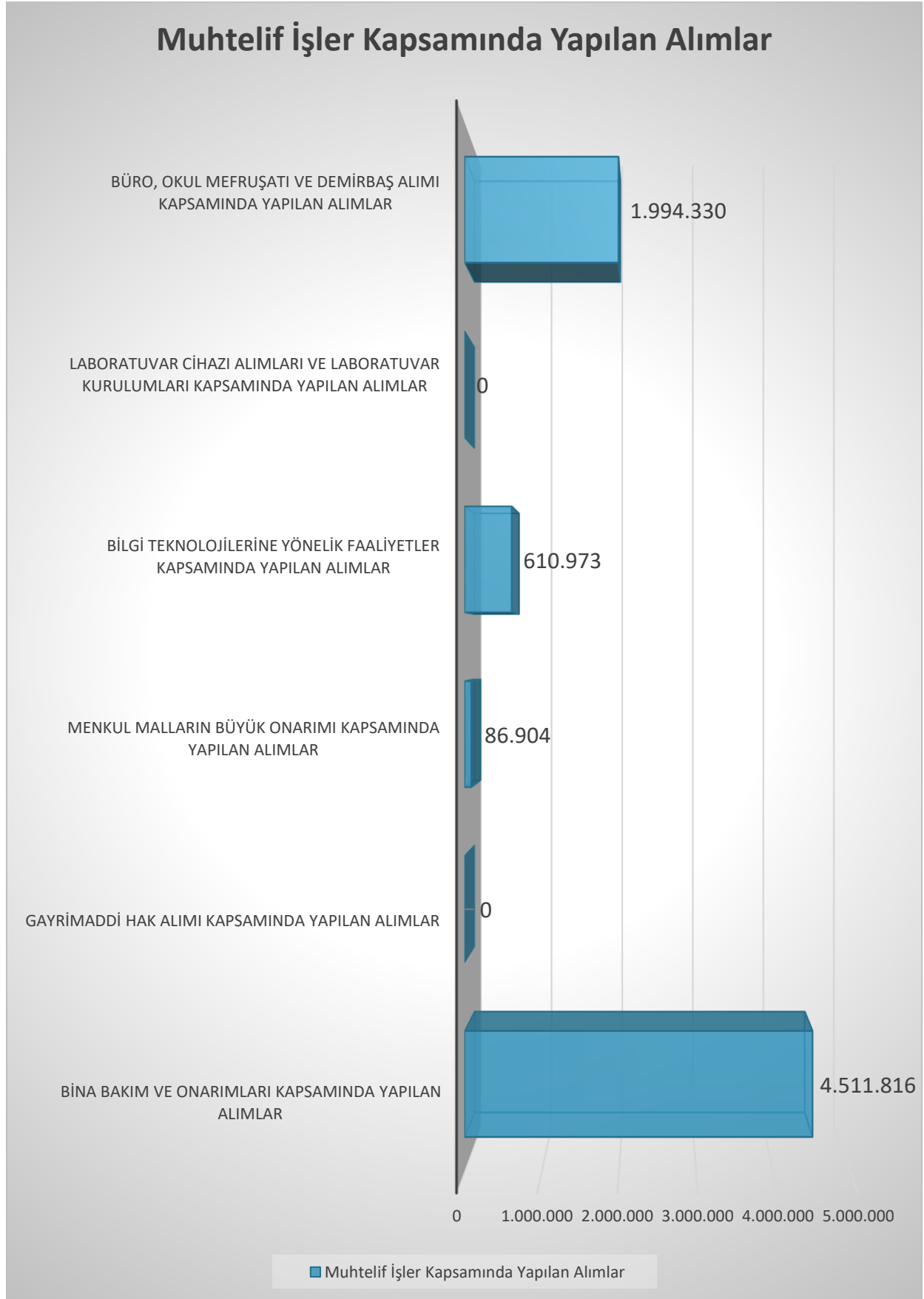







**Görseller:** 2024 Yılı Sağlık Bilimleri Üniversitesi İstanbul Hamidiye ve Selimiye Külliyesi ile Ankara Gülhane Külliyesi Genelinde Muhtelif Bakım ve Onarım İşleri Yapım İşİ

## 2.2.4. Rektörlük Bilimsel Araştırma Projeleri

Rektörlük Bilimsel Araştırma Projeleri ile Yükseköğretim Kurumları Bilimsel Araştırma Projeleri Yönetmeliğinin 11. maddesi hükümlerine uygun olarak araştırma projeleri gelirleri payı olarak tahsil edilen tutarların özel hesaba tahakkuk ettirilerek aktarılması hedeflenmektedir. Gelir gerçekleşmesi ölçüsünde başlangıç ödeneği sınırı içerisinde kalan ödenekler serbest bırakılarak özel hesaba aktarılmakta; başlangıç ödeneğinin aşan tutarların ise projeye gelir fazlası ödenek olarak eklenme talebi ise Cumhurbaşkanlığı Olurları ardından gerçekleştirilmektedir.

2024/II. Dönem itibariyle proje desteği karakteristiğindeki Rektörlük Bilimsel Araştırma Projelerine ait bilgiler altta sunulmuştur.

Tablo- 70 Proje Özet Bilgileri (Rektörlük Bilimsel Araştırma Projeleri, TL)

Proje Özet Bilgileri	
2024 Yılı Başlangıç Ödeneği (TL)	1.579.000
Eklenen/Aktarılan Ödenek (+) (TL)	3.594.290,35
Ek Ödenek Kaynağı	Araştırma Projeleri Gelirleri Payı Gelir Fazlası
<b>2024 Yılı Başlangıç Ödeneği (TL)</b>	<b>1.579.000,00</b>
<b>Gerçekleşen Araştırma Projeleri Gelirleri Payı (TL)</b>	<b>5.173.290,35</b>
<b>Özel Hesaba Aktarılan Tutar (TL)</b>	<b>0,00</b>
<b>Özel Hesaba Aktarılması Gereken Kalan Tutar (TL)</b>	<b>5.173.290,35</b>

*Başlangıç ödeneğini aşan 3.594.290,35 TL'nin projeye gelir fazlası ödenek olarak eklenme işlemi Cumhurbaşkanlığı Olurlarına sunulacaktır.*

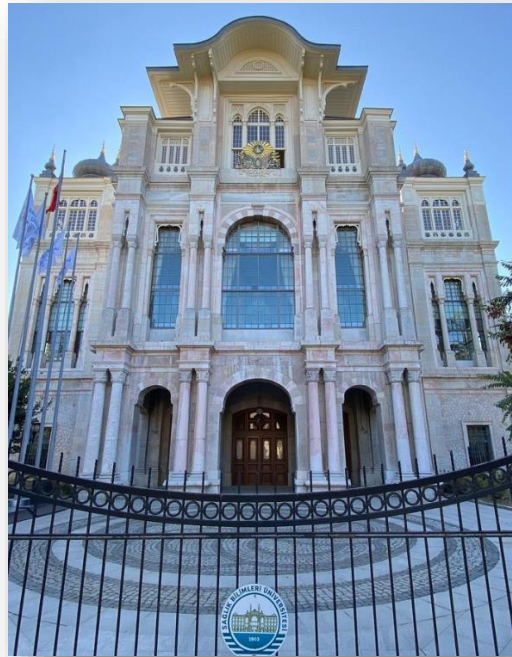

# SORUNLAR VE ÇÖZÜM YOLLARI

- Personel Yönünden
- Araçlar Yönünden
- Hizmet/Yatırım Yönünden

## VI. SORUNLAR

### 1. Personel Yönünden

Sağlık Bilimleri Üniversitesi 30/06/2024 itibariyle İstanbul ilinde Hamidiye Külliyesindeki akademik birimlerde ön lisans, lisans ve lisansüstü düzeyinde eğitim veren 434 akademisyen; afilyasyon sağlanmış Sağlık Bakanlığına bağlı kamu hastanelerindeki Sağlık Uygulama ve Araştırma Merkezlerinde tıpta uzmanlık düzeyinde uygulamalı eğitim verirken diğer taraftan sağlık hizmeti sunan 1.168 akademisyen olmak üzere toplam 1.602 akademik personel ve 410 idari personel ile hizmet vermektedir.

Yeni açılan fakülte ve enstitülerde alanında yetkin; idari, mâli ve teknik alanlarda ihtisaslaşmış ve tecrübe sahibi idarî personel sayısının azlığına rağmen Üniversite, misyon ve vizyonuna uygun bir şekilde eğitim-öğretim hayatına devam etmektedir.

### 2. Araçlar Yönünden

Üniversitenin İstanbul envanterine kayıtlı 16 araç merkezî bir havuzda toplanmıştır. 16 araç; 4 şoför tarafından kullanılmaktadır.

İdarî personel arasından şoför görevlendirmeleri ile araç hizmetlerinin aksamaması sağlanmaktadır.



### 3. Hizmet/Yatırım Yönünden

2024 Yılı Yatırım Programı uygulamalarında;

- Deprem Dönüşüm Binaları;

İstanbul İli Üsküdar İlçesi, Selimiye Mahallesi 497 Ada 1 ve 4 Parsellerde mevcut bulunan ve eğitim amaçlı kullanılmakta olan binaların Eylül/2019'da yaşanan Silivri depremiyle hasar almış olması nedeniyle, 2019 yılında Üniversitemizce yaptırılan deprem dayanıklılık testlerinde riskli yapı olarak raporlandırıldığından boşaltılarak yıkımı gerçekleştirilmiştir. Yıkılan binaların toplam kapalı alanı 10.000 m<sup>2</sup> olup, Cumhurbaşkanlığı Strateji Geliştirme Başkanlığı tarafından riskli binaların alanı kadar yeni inşaat yapımı 2020 Yılı Yatırım Programına yıl içi yeni proje eklenerek yatırım planlamasına alınmıştır. Bu kapsamda günümüz eğitim teknolojisi ve mimarisine uygun olarak ihtiyacı karşılayacak yeni bina proje çalışmasına başlanmış olup, günün şartlarına göre oluşturulan İhtiyaç Programına göre Hamidiye Sağlık Bilimleri Fakültesi 6840 m<sup>2</sup>, Hamidiye Hemşirelik Fakültesi 4100 m<sup>2</sup> ve Hamidiye İdari Binalar 3300 m<sup>2</sup> olmak üzere toplam 14.240 m<sup>2</sup> kapalı alana tasarlanan avan proje, parselde tescilli tarihi yapıların bulunmasından dolayı İstanbul 6 Numaralı Kültür Varlıklarını Koruma Bölge Müdürlüğü onayına sunulmuş ancak boğaz görünümü ve kat yüksekliği sebebiyle onaylanmadığından yenilenen proje revizyonuyla Hamidiye Sağlık Bilimleri Fakültesi 19.736 m<sup>2</sup>, Hamidiye Hemşirelik Fakültesi 11.290 m<sup>2</sup> ve Hamidiye İdari Binalar 7.959 m<sup>2</sup> olmak üzere 38.985 m<sup>2</sup>'ye yükselmiştir.

Kuruluşunda sadece 4 Fakülte, 1 Sağlık Hizmetleri Meslek Yüksekokulu ve 1 Enstitüden oluşan Üniversite; hızla büyüyerek halen yurt içinde 8 ayrı ilde, yurtdışında 4 ayrı ülkede yer alan toplam 22 Fakülte (11'i tıp fakültesi), 4 Enstitü, 6 Sağlık Hizmetleri Meslek Yüksekokulu'nda yaklaşık 24.000 öğrenci ve birlikte kullanım protokolü marifetiyle 19 ayrı ilde toplam 63 Eğitim ve Araştırma Hastanesi ve Şehir Hastanelerindeki 20.000'den fazla tıpta uzmanlık öğrencisiyle yaklaşık 45.000 öğrenci kapasitesine ulaşmıştır.

İstanbul'da bulunan 12.000 öğrencinin yaklaşık 5.000 öğrencisi maksimum kapasitesiyle Mekteb-i Tıbbiye-i Şahane tarihi binasında eğitim görebilmekte, kalan 7.000 öğrenci eğitim kriterlerini taşımayan iki katlı prefabrik yapılarda eğitimlerine devam etmektedir.

Hamidiye Hemşirelik Fakültesi, Hamidiye Eczacılık Fakültesi ve Hamidiye Sağlık Bilimleri Fakültesi projelerinin hazırlandığı 2019-2020 eğitim-öğretim yılında bu üç fakültenin öğrenci sayısı 3.820 iken, 2023-2024 eğitim-öğretim yılında ise öğrenci sayısı 4.892'ye ulaşmış ve her yıl artmaya devam etmektedir. İstanbul'da bulunan Üniversiteye tahsis edilmiş taşınmaz alanının yeni binalarla genişlemeye elvermeyecek şekilde sınırlı olması, deprem riski nedeniyle yıkımı gerçekleştirilerek 14.240 m<sup>2</sup> olarak Yatırım Planında yer alan projeleri içine alan parselde 5.000 öğrencinin ilave sosyal donatı ve sirkülasyon alanı ihtiyacı gerekçeleriyle açık otopark olarak kullanılabilen alan kalmadığından İstanbul 6 Numaralı Kültür Varlıklarını Koruma Bölge Müdürlüğü'nün de önerisiyle zemin altı 2 bodrum katlı otopark ilavesiyle yeniden revize edilmek durumunda kalınan projelerin kapalı alan m<sup>2</sup> miktarı 38.985 m<sup>2</sup>'ye zorunlu olarak artmıştır. Yaklaşık maliyet ve ihale dosyası hazır olan projelerin, toplam proje maliyetlerinin önceki m<sup>2</sup> miktarları üzerinden hesaplanmış olması dolayısıyla, 2024 yılı Ayrıntılı Harcama Programında yer alan ödenek miktarı ihaleye çıkılabilemesi için gerekli %10'luk bedelin altında kalması nedeniyle, öngörülen proje maliyet tutarının yukarı yönlü revize edilmesine ihtiyaç duyulmaktadır. Bu kapsamda her türlü hazırlığı tamamlanan projelerin ihalelerinin zamanında yapılabilmesi için kapalı alan m<sup>2</sup> miktarındaki zorunlu artış nedeniyle

öngörülen toplam proje maliyetinin revize edilmesi ve ihalenin gerçekleştirilebilmesi için projelere Yatırımları Hızlandırma Ödeneğinden (YHÖ) ek ödenek talep edilerek aynı zamanda karakteristik revizyonları Cumhurbaşkanlığı Olurlarına sunulmuştur.

### Restorasyon Projesi;

2022 yılında yatırım programına giren Mekteb-i Tıbbiye-i Şahane Binası 3. Etap Restorasyonu projesi için 26/12/2022 tarihinde sözleşme imzalanmış 02/01/2023 tarihinde yer teslimi gerçekleştirilerek restorasyon projesine başlanmıştır. Projenin sözleşme bedeli KDV hariç 659.751.061,61 TL olup gerçekleşen toplam imalat tutarı ve hakediş ödemelerine esas teşkil eden fiyat farkı ve KDV ilavesi ile sözleşmenin 24/08/2024 tarihinde bitecek olması dolayısıyla projeye Yedek Ödenekten (YÖ) eklenmek üzere ek ödenek talep edilmiştir.

### Tasarruf Tedbirleri;

Cumhurbaşkanlığının 2024/7 sayılı Tasarruf Tedbirleri konulu Genelgesi hükümleri doğrultusunda İstanbul Hamidiye'de bulunan deprem dönüşüm binaları yapım işleri ile Ankara Gülhane'de bulunan Gülhane Dış Hekimliği Sağlık Uygulama ve Araştırma Merkezinin muhtelif demirbaş, laboratuvar cihazı ve laboratuvar kurulumları için Sağlık Sektöründe yer alan Muhtelif İşler projesine ödenek blokesi uygulanmıştır.

Yıllara sâri proje olarak yatırım programında yer alan Hamidiye İdari Binalar projesinin 10.000.000 TL'lik 2024 yılı başlangıç ödeneğinin 9.000.000 TL'si, Hamidiye Eczacılık Fakültesinin 20.000.000 TL'lik 2024 yılı başlangıç ödeneğinin 14.200.000 TL'si, Hamidiye Hemşirelik Fakültesinin 15.000.000 TL'lik 2024 yılı başlangıç ödeneğinin 5.000.000 TL'si ve Hamidiye Sağlık Bilimleri Fakültesinin 24.000.000 TL'lik başlangıç ödeneğinin 5.000.000 TL'si tasarruf tedbirleri dolayısıyla bloke edilmesi ve proje karakteristik ve maliyetlerinde meydana gelen değişikliklerle ilgili projelerin ihaleye çıkılabilmesi için yılı bütçesinde toplam proje tutarının %10'u kadar ödeneğinin mevcut olması durumunu ortadan kaldırmıştır.

### Ayrıntılı Finansman Programı;

Nisan/2021 döneminden bu yana Cumhurbaşkanlığı Strateji ve Bütçe Başkanlığı tarafından tasarruf tedbirlerine göre uygulanmakta olan Ayrıntılı Harcama Programına (AHP) göre vize edilen ödeneklerin 12 aylık dilimler hâlinde serbest bırakılması uygulaması; ihaleli yöntemlerle devam eden yapım işleri hakedişlerinin ödenmesinde harcama kısıtına sebep olmaktadır. Serbest bırakılan ödenek (harcama izni) yeterli olmayınca hakedişler kısım kısım ödenebilmektedir. Aynı durum 4734 sayılı Kamu İhale Kanunu'nun 3-e istisnası uygulaması ile Devlet Malzeme Ofisinden kredi açılarak yapılan ön alımların ödenek ihtiyacının karşılanmamasına sebep olmaktadır.

## VII. ÇÖZÜM YOLLARI

### 1. Personel Yönünden

Üniversitenin büyümesi ile doğru orantılı olarak nitelikli personel yönünden idari altyapısının güçlendirilmesi gerekmektedir. Eğitim programlarının çeşitliliği, yürütülen bilimsel araştırma projeleri ve topluma hizmet faaliyetleri birlikte göz önünde bulundurulduğunda, öğrenci kontenjanlarıyla orantılı olarak yeterli akademik ve idari kadroların Üniversitemize tahsis edilmesinin; eğitim-öğretim hizmetlerinin kalitesinin yükseltilmesi ve topluma sunulan sağlık hizmetlerinde etkinliğin artırılmasında önemli rol oynayacağı düşünülmektedir.

### 2. Araçlar Yönünden

2025 yılı ve devam eden yıllarda Üniversitenin akademik ve idari kapasitesi göz önünde bulundurularak kamu taşıtı alımı tekliflerinin devam etmesi sağlanmalıdır.

### 3. Hizmet/Yatırım Yönünden

Başta Hamidiye Külliyesi olmak üzere tüm yerleşkeler öğrenci ve personel sayısına göre yurt, lojman, kreş, misafirhane gibi sosyal imkanlarla desteklenmeli; kültürel, sanatsal ve sportif etkinlikler için sosyal donatı ortamı hazırlanmalıdır.



# EKLER

- Personel, Araç, Bina ve Lojman Bilgileri
- Öğrenci ve Akademik Personel Sayısı, Akademik Birim Bilgileri



## VIII.EKLER

Ek- 1 Brifing Tabloları (Personel, Araç, Bina ve Lojman Bilgileri)

### PERSONEL - ARAÇ - HİZMET BİNASI - LOJMAN TABLOLARI

İSTANBUL İLİ 2024 YILI ARAÇ DURUMU TABLOSU				
S.N.	ARAÇ TÜRÜ	Kurum Mülkiyetinde Olup, <b>Fiilen</b> Kullanılan Araç Sayısı (Adet)	Özelden Kiralanmış Araç Sayısı (Adet)	Başka Kurumdan Tahsis Edilmiş Araç Sayısı (Adet)
1	BİNEK OTO	9	11	
2	AMBULANS	1		
3	MİNİBÜS	2		
4	PANELVAN	1		
5	OTOBÜS ve MİNİBÜS	2		
6	PİKAP		1	
7	KAMYONET	1		
<b>GENEL TOPLAM</b>		<b>16</b>	<b>12</b>	

### PERSONEL TABLOSU

Memur Sayısı	1.843
Sözleşmeli Personel Sayısı	110
İşçi Sayısı	66
<b>Toplam Personel Sayısı</b>	<b>2.019</b>

### HİZMET BİNASI TABLOSU

Kurum Mülkiyetinde Olup, <b>Fiilen</b> Kullanılan Hizmet Binası (adet)*	4
Başka <b>Kurumdan veya Özelden</b> Kiralanan Hizmet Binası (adet)	
Başka <b>Kurumca</b> Tahsis Edilen Hizmet Binası (adet)	16

### LOJMAN TABLOSU

Lojman Sayısı (daire/adet)	1
----------------------------	---



## Sağlık Bilimleri Üniversitesi 2024 Yılı İlk 6 (Altı) Ay İstanbul İli Brifing Raporu

### Ek- 2 Brifing Tabloları (Öğrenci ve Akademik Personel Sayısı, Akademik Birim Bilgileri)

ÜNİVERSİTENİN ADI : SAĞLIK BİLİMLERİ ÜNİVERSİTESİ

ÖĞRENCİ SAYILARI (2023-2024 ÖĞRETİM YILI)					
ÖĞRENİM TÜRÜ	OKUYAN ÖNLİSAN ÖĞRENCİ SAYISI	OKUYAN LİSANS ÖĞRENCİ SAYISI	OKUYAN YÜKSEK LİSANS ÖĞRENCİ SAYISI	OKUYAN DOKTORA ÖĞRENCİ SAYISI	GENEL TOPLAM
Birinci Öğretim+İkinci Öğretim	3.944	7.835	248	590	12.617
Uzaktan Öğretim					
Açık Öğretim					
<b>GENEL TOPLAM</b>	<b>3.944</b>	<b>7.835</b>	<b>248</b>	<b>590</b>	<b>12.617</b>

YABANCI ÖĞRENCİ SAYILARI (2023-2024 ÖĞRETİM YILI)					
ÖĞRENİM TÜRÜ	OKUYAN ÖNLİSAN ÖĞRENCİ SAYISI	OKUYAN LİSANS ÖĞRENCİ SAYISI	OKUYAN YÜKSEK LİSANS ÖĞRENCİ SAYISI	OKUYAN DOKTORA ÖĞRENCİ SAYISI	GENEL TOPLAM
Birinci Öğretim+İkinci Öğretim	76	1.041	10		1.127
Uzaktan Öğretim					
Açık Öğretim					
<b>GENEL TOPLAM</b>	<b>76</b>	<b>1.041</b>	<b>10</b>	<b>0</b>	<b>1.127</b>

ÖĞRETİM ELEMANLARI SAYILARI (2023-2024 ÖĞRETİM YILI)					
Profesör	Doçent	Dr. Öğretim Üyesi	Öğretim Gör.	Araştırma Görevlisi	Genel Toplam
581	572	289	73	87	1.602

ÜNİVERSİTEDE BULUNAN BİRİM SAYILARI (2023-2024 ÖĞRETİM YILI)						
Fakülte	Yüksekokul	Meslek Yüksek Okulu	Enstitü	Araştırma Uyg. Mer.	Bölüm	Program
7	1	1	2	55	49	49
Ana Bilim Dalı	Bilim Dalı	Ana Sanat Dalı	Sanat Dalı	Yüksek Lisans Programı	Doktora Programı	Sanatta Yeterlilik Programı
53				51	40	

Hazırlayan	Mustafa SARIDEMİR-V.H.K.İ.	Onaylayan	Abdullah BAKAR-Strateji Geliştirme Daire Başkanı
Telefon Numarası	(0 216) 777 87 08	Telefon Numarası	(0 216) 777 8 777 / 1700
E- Posta Adresi	mustafa.saridemir@sbu.edu.tr	E- Posta Adresi	abdullah.bakar@sbu.edu.tr



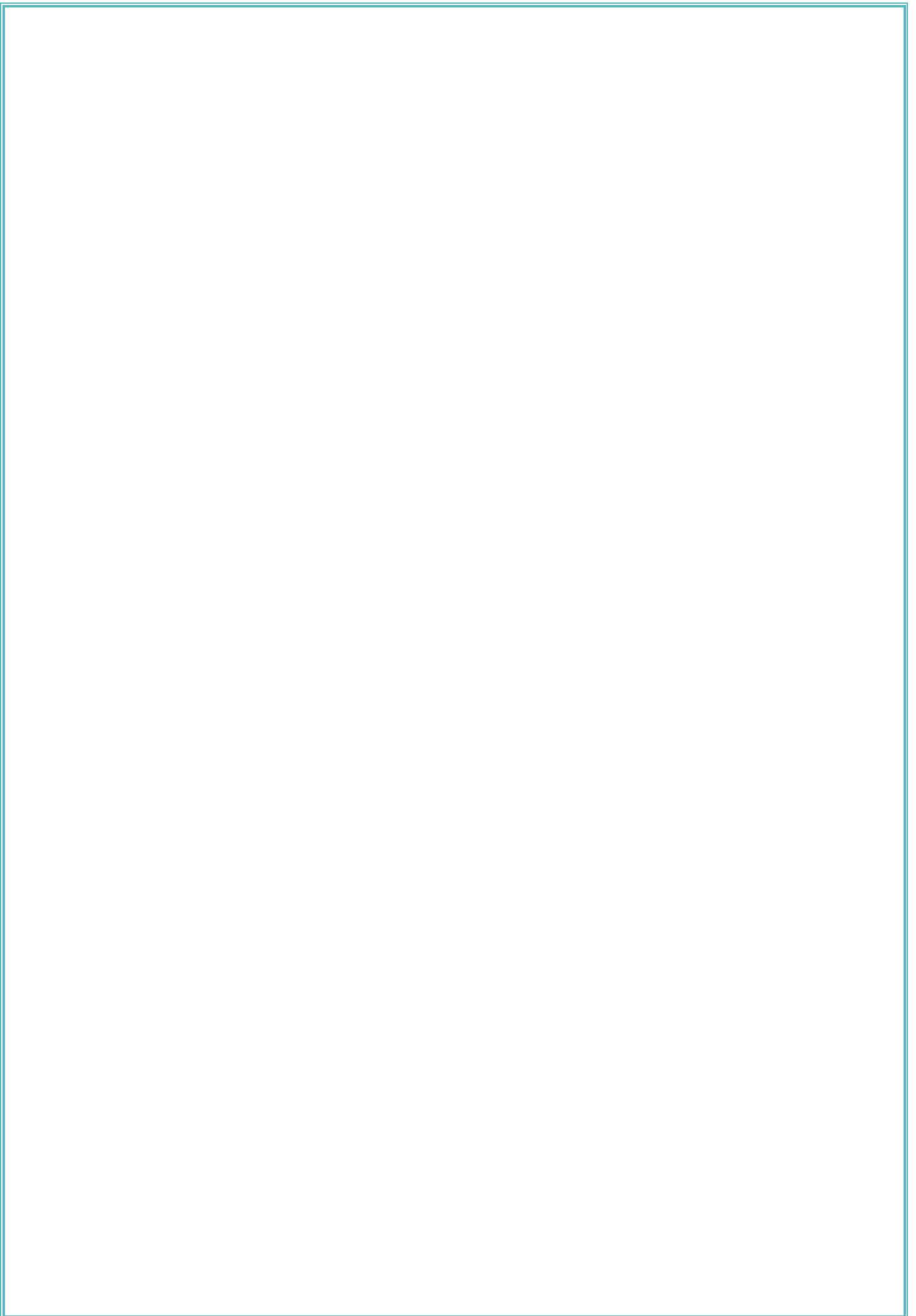



SAĞLIK BİLİMLERİ ÜNİVERSİTESİ

“Sağlık Bilimleri Üniversitesi 2024 Yılı İlk 6 (Altı) Ay Brifing Raporu” hakkında ilave bilgi alma, öneri ve eleştirileriniz için iletişim:

[strateji@sbu.edu.tr](mailto:strateji@sbu.edu.tr)



SAĞLIK BİLİMLERİ ÜNİVERSİTESİ  
STRATEJİ GELİŞTİRME DAİRE BAŞKANLIĞI  
Stratejik Yönetim ve Planlama Birimi

Temmuz-2024  
İSTANBUL

